

แผนพัฒนาท้องถิ่น 5 ปี (พ.ศ.2561 – 2565)

ขององค์การบริหารส่วนตำบลท่าใหญ่ อำเภอหนองบัวแดง จังหวัดชัยภูมิ

ส่วนที่ 1 สภาพทั่วไปและข้อมูลพื้นฐาน

1. ด้านกายภาพ

1.1 ที่ตั้งของหมู่บ้านหรือชุมชนหรือตำบล

องค์การบริหารส่วนตำบลท่าใหญ่ ตั้งอยู่บ้านเลขที่ 9/1 หมู่ที่ 10 บ้านโนนสำราญ ตำบลท่าใหญ่ อำเภอหนองบัวแดง จังหวัดชัยภูมิ ตั้งอยู่ทางทิศตะวันตกเฉียงใต้ของอำเภอหนองบัวแดง ตามถนนทางหลวงหมายเลข 2359 ห่างจากอำเภอหนองบัวแดง ประมาณ 23 กิโลเมตร มีเนื้อที่ทั้งหมด 116 ตารางกิโลเมตร หรือ ประมาณ 72,500 ไร่

ทิศเหนือ จดตำบลวังชมพู อ.หนองบัวแดง จ.ชัยภูมิ

ทิศใต้ จดเขาพังเหย

ทิศตะวันออก จดลำน้ำชีและตำบลคูเมือง อ.หนองบัวแดง จ.ชัยภูมิ

ทิศตะวันตก จดตำบลถ้ำวัวแดง อ.หนองบัวแดง จ.ชัยภูมิ



1.2 ลักษณะภูมิประเทศ

ลักษณะภูมิประเทศโดยทั่วไปประกอบด้วยป่าไม้และภูเขาร้อยละ 50 ของพื้นที่ นอกนั้นเป็นที่ราบสูง บริเวณตอนกลางของตำบลเป็นที่ราบ มีพื้นที่ป่าไม้และเทือกเขาตั้งเรียงรายจากทิศใต้ ประกอบด้วยเทือกเขาสำคัญ ได้แก่ ภูพังเหย และในพื้นที่ของหมู่บ้าน แต่ละบ้านเป็นที่ราบ

1.3 ลักษณะภูมิอากาศ

ตำบลท่าใหญ่ มีลักษณะอากาศร้อนชื้น อยู่ในภูมิอากาศแบบมรสุมเขตร้อนมีฤดู 3 ฤดู โดยระยะเวลาในแต่ละฤดูอาจคลาดเคลื่อนไปตามสภาพดินฟ้าอากาศของแต่ละปี มีอากาศหนาวจัด ในฤดูหนาว ร้อนจัดในฤดูร้อน และช่วงฝนสลับกับช่วงแห้งแล้งแตกต่างกันอย่างชัดเจนตามห้วงเวลาตามฤดูกาล ดังนี้

ฤดูหนาว ประมาณเดือน พฤศจิกายน – กุมภาพันธ์

ฤดูร้อน ประมาณเดือน มีนาคม – พฤษภาคม

ฤดูฝน ประมาณเดือน มิถุนายน – ตุลาคม

1.4 ลักษณะของดิน

จากสภาพดินของตำบลท่าใหญ่ ส่วนใหญ่เป็นดินที่เกิดจากพวกตะกอนที่ถูกพัดพามาทับถมกันนานมาแล้ว และมีการเปลี่ยนแปลงทางธรณีสัณฐานโดยขบวนการชะล้างและปรับระดับพื้นที่จึงทำให้เกิดพื้นที่ที่มีความสูงต่ำแตกต่างกันและดินที่เกิดขึ้นมีอายุที่แตกต่างกัน บางส่วนจะพบดินที่เกิดจากการผุพังและสลายตัวของหินในบริเวณนั้นๆ ซึ่งส่วนใหญ่เป็นบริเวณภูเขาและที่ลาดเชิงเขา

1.5 ลักษณะของแหล่งน้ำ

ตำบลท่าใหญ่มี แม่น้ำสายหลักอยู่ 2 สาย ของชาวตำบลท่าใหญ่ ได้แก่ แม่น้ำชี และ แม่น้ำเจา ที่หล่อเลี้ยงชีวิตของชาวตำบลท่าใหญ่ ในการอุปโภค – บริโภค และเป็นแหล่งทำมาหากินของประชาชนในการดำรงชีวิตจนถึงปัจจุบัน

1.6 ลักษณะของไม้และป่าไม้

ป่าไม้ของตำบลท่าใหญ่ ถือได้ว่าเป็นสภาพป่าที่มีความอุดมสมบูรณ์มากในระดับหนึ่ง ซึ่งสภาพป่าไม้ของตำบลท่าใหญ่เป็นภูเขาสลับซับซ้อนและป่าไม้ เป็นแหล่งธรรมชาติที่สำคัญยังสามารถอำนวยผลประโยชน์ทั้งทางตรงและทางอ้อม ประโยชน์ทางตรง อันได้แก่ ป่า ของป่าและผลผลิตจากป่าไม้อื่นๆ และทางอ้อมมีอิทธิพลต่อดิน น้ำ ลม ฟ้า อากาศในท้องถิ่น ก่อให้เกิดสภาพแวดล้อมที่ดีมีต้นน้ำลำธารที่สมบูรณ์ พร้อมด้วยสัตว์ป่านานาชนิดเป็นแหล่งศึกษาหาความรู้และท่องเที่ยวพักผ่อนหย่อนใจของประชาชนทั่วไป

2. ด้านการเมือง/การปกครอง

2.1 เขตการปกครอง

องค์การบริหารส่วนตำบลท่าใหญ่ มีจำนวนหมู่บ้านในเขตรับผิดชอบ จำนวน 11 หมู่บ้าน ได้แก่

หมู่ที่	ชื่อบ้าน	ผู้ปกครอง	ตำแหน่ง	หมายเหตุ
1	บ้านหนองเบ็ด	นางบุญเยี่ยม พลพวก	ผู้ใหญ่บ้าน	
2	บ้านห้วยข่าเด่า	นายบุญเลิศ กัณโยธา	ผู้ใหญ่บ้าน	
3	บ้านโนนสะอาด	นายวิสัย แก้วศรีฟอง	ผู้ใหญ่บ้าน	
4	บ้านโนนศรีสง่า	นายประยุทธ กัณโยธา	ผู้ใหญ่บ้าน	
5	บ้านโนนศรีทอง	นางพิกุล เย็นสุวรรณ	ผู้ใหญ่บ้าน	
6	บ้านโนนมะค่า	นายสมบัติ เรียนพิศ	ผู้ใหญ่บ้าน	
7	บ้านกวนกเขียน	นายสงวน อุปราษ	กำนัน	
8	บ้านโนนศิลา	นายสนั่น ห่อยไธสง	ผู้ใหญ่บ้าน	
9	บ้านห้วยเชือก	นายพัฒนา กองเกิด	ผู้ใหญ่บ้าน	
10	บ้านโนนสำราญ	นางสิริกร จันสมุทร	ผู้ใหญ่บ้าน	
11	บ้านห้วยโกเตี้ย	นายสุรียา ระคำภา	ผู้ใหญ่บ้าน	

2.2 การเลือกตั้ง

ข้อมูลการเลือกตั้ง ซึ่งมีประชากรทั้งสิ้น 9,050 คน มีทั้งหมด 11 หมู่บ้าน และมี ผู้นำหมู่บ้านทั้งหมด 11 คน และ อบต. เป็นองค์กรปกครองส่วนท้องถิ่น มีหน้าที่ส่งเสริมและพัฒนาจังหวัดในด้านต่างๆ ทั้งเศรษฐกิจ สังคม การศึกษา สาธารณสุข การอาชีพ รวมทั้งการดูแลบำรุงรักษาถนนหนทาง แหล่งน้ำต่างๆ เพื่อความเจริญของ ตำบลและความสุขของประชาชน

ดังนั้น จึงมีการเลือกตั้งตัวแทน ได้แก่ นายองค์กรปกครองส่วนท้องถิ่น และเลือก สมาชิกองค์กรปกครอง ส่วนท้องถิ่น เพื่อทำหน้าที่ ตรวจสอบและควบคุมการทำงานของ นายองค์กรปกครองส่วนท้องถิ่น แทนเรา

3. ประชากร

3.1 ข้อมูลเกี่ยวกับจำนวนประชากร

ที่	หมู่บ้าน	จำนวนครัวเรือน	ชาย	หญิง	รวม
1	บ้านหนองเป็ด	304	599	533	1132
2	บ้านห้วยข่าเฒ่า	196	265	295	560
3	บ้านโนนสะอาด	252	372	403	775
4	บ้านโนนศรีสง่า	231	394	400	794
5	บ้านโนนศรีทอง	313	533	555	1088
6	บ้านโนนมะค่า	262	516	559	1075
7	บ้านภูนกเขียน	115	210	205	415
8	บ้านโนนศิลา	116	259	245	504
9	บ้านห้วยเชือก	191	390	350	740
10	บ้านโนนสำราญ	281	560	516	1076
11	บ้านห้วยโกเตี้ย	206	460	431	891

3.2 ช่วงอายุและจำนวนประชากร

	ชาย	หญิง	หมายเหตุ
จำนวนประชากรเยาวชน	1,052	1,040	อายุต่ำกว่า 18 ปี
จำนวนประชากร	3,026	3,095	อายุ 18-60 ปี
จำนวนประชากรผู้สูงอายุ	407	440	อายุมากกว่า 60 ปี
รวม	4,475คน	4,575 คน	9,050 คน

4. สภาพทางสังคม

4.1 การศึกษา

- โรงเรียนประถมศึกษา 5 แห่ง
- โรงเรียนขยายโอกาสทางการศึกษา 2 แห่ง
- โรงเรียนอาชีวศึกษา - แห่ง
- โรงเรียน / สถานศึกษาชั้นสูง - แห่ง

4.2 สาธารณสุข

- โรงพยาบาลของรัฐ	-	เตียง
- โรงพยาบาลส่งเสริมสุขภาพตำบล	2	แห่ง
- สถานพยาบาลเอกชน	-	แห่ง
- ร้านขายยาแผนปัจจุบัน	-	แห่ง
- อัตราการมีและใช้ส้วมราดน้ำ	ร้อยละ	100

4.3 อาชญากรรม

ปัญหาด้านอาชญากรรมของประชาชนตำบลท่าใหญ่เป็นปัญหาสำคัญในการดูแลของผู้ผู้นำในชุมชนนั้นๆ ร่วมกับองค์การบริหารส่วนตำบลและสถานีตำรวจภูธรอำเภอหนองบัวแดง ซึ่งอาชญากรรมส่วนใหญ่จะเป็นด้านการลักขโมย เป็นต้น

4.4 ยาเสพติด

ในสภาพปัญหาปัจจุบันตำบลท่าใหญ่ประสบกับปัญหายาเสพติดทั้งในด้านการเป็นพื้นที่ผลิต การเป็นพื้นที่การค้า การเป็นพื้นที่แพร่ระบาด และการเป็นทางผ่านยาเสพติด โดยมีตัวยาหลักที่ประสบปัญหาคือ ฝิ่น เฮโรอีน กัญชา ยาบ้า สารระเหย โคเคน เอ็กซ์ตาซี และสารเสพติดประเภทวัตถุออกฤทธิ์บางชนิดเพื่อให้ประชาชนพ่อแม่ผู้ปกครอง ตระหนักถึงพิษภัยและโทษของยาเสพติด และช่วยกันคุ้มครอง สร้างความรัก ความอบอุ่นให้กับครอบครัวเพื่อเป็นการไม่ให้ความวุ่นวายติดยาเสพติดปัจจุบัน มีผู้ติดยาเสพติดเป็นจำนวนมาก โดยเฉพาะกลุ่มเยาวชนจะติดยาเสพติดมากกว่ากลุ่มคนกลุ่มอื่น และที่น่าเป็นห่วงกำลังแพร่ระบาดสู่เด็กนักเรียนวัย 9 ขวบ 10 ขวบ สาเหตุอาจเป็นเพราะถูกเพื่อนชักจูงให้ลองเสพ อยากรู้ อยากลอง ถูกล่อลวง และสาเหตุสำคัญอีกประการหนึ่งคือการขาดความอบอุ่นในครอบครัว ปัญหาพ่อแม่หย่าร้างกัน ผู้ใหญ่ไม่ได้สนใจดูแลหรือเป็นที่พึ่งของเด็กได้ เด็กเกิดความว่าเหวไม่รู้จักปรึกษาใคร เลยหันไปหายาเสพติด หรือเป็นเป้าล่อให้กับผู้ไม่ปรารถนาดีอย่างพอดี ปัญหายาเสพติดเป็นปัญหาที่เป็นภัยร้ายแรงต่อสุขภาพกายและสุขภาพจิตส่งผลกระทบต่อสังคม เศรษฐกิจ ปันทอนความเจริญของประเทศชาติ หากประเทศใดมีประชาชนติดยาเสพติดจำนวนมาก ก็ไม่สามารถพัฒนาประเทศชาติให้เจริญรุ่งเรืองได้ ยาเสพติดมีมากมายหลายชนิด ได้แก่ ฝิ่น เฮโรอีน ทินเนอร์ กัญชา ยาบ้า ยาอี สารระเหย กระท่อม และยากระตุ้นประสาท เป็นต้น แต่ละชนิดก่อให้เกิดผลร้ายแก่ร่างกายทั้งสิ้น ทำให้สุขภาพทรุดโทรม อ่อนแอ ความจำเสื่อม เสียบุคลิกภาพ และปัญหาสำคัญที่ตามมาอีกประการหนึ่ง ก็คือผู้ติดยาเสพติดชนิดฉีดเข้าเส้นมีโอกาสดูดเชื้อไวรัสเอดส์และแพร่กระจายไปยังกลุ่มผู้ผลิตยาเสพติดด้วยกัน รวมไปถึงคนกลุ่มอื่น ๆ ด้วย

4.5 การสังคมสงเคราะห์

ด้านการพัฒนาสังคมสงเคราะห์ ส่งเสริมการจัดสวัสดิการสังคมช่วยเหลือสงเคราะห์ผู้ด้อยโอกาส ผู้ยากไร้ ผู้สูงอายุ ส่งเสริมกิจกรรมครอบครัว นันทนาการ การป้องกันและแก้ไขยาเสพติด

5. ระบบบริการพื้นฐาน

5.1 การคมนาคมขนส่ง

การคมนาคมขนส่งทางบกของ ตำบลท่าใหญ่ อำเภอหนองบัวแดงจังหวัดชัยภูมิ มีความสะดวกสบายและเป็น ที่นิยมของประชาชนในจังหวัดชัยภูมามาก โดยมีเส้นทางติดต่อกับกรุงเทพฯ และจังหวัดใกล้เคียงได้อย่างสะดวก มีทางรถยนต์โดยสาร วิ่งระหว่างจังหวัดกรุงเทพฯ ผ่าน เส้นทางตำบลท่าใหญ่ จุดสุดเส้นทางอำเภอหนองบัวแดง และมีจังหวัดอื่นๆที่ใกล้เคียงที่สามารถวิ่งผ่านได้

5.2 การไฟฟ้า

ตำบลท่าใหญ่ มีประชากรทั้งหมด 9,050 คน มีครัวเรือนทั้งสิ้น 2,467 ครัวเรือนใช้ไฟฟ้าจากการไฟฟ้า ส่วนภูมิภาคอำเภอหนองบัวแดง คิดเป็นร้อยละ 98 % ของครัวเรือนและอีก 2% ใช้แผงโซลาร์เซลล์ และอื่นๆ

5.3 การประปา

ตำบลท่าใหญ่ มีประชากรทั้งหมด 9,050 คน มีครัวเรือนทั้งสิ้น 2,467 ครัวเรือนใช้น้ำประปาเพื่ออุปโภค บริโภค คิดเป็นร้อยละ 99 % ของครัวเรือน

5.4 โทรศัพท์

การใช้โทรศัพท์ของประชาชนตำบลท่าใหญ่ ส่วนมาก ร้อยละ 99 มีโทรศัพท์เคลื่อนที่ทุกคน และ สะดวกสบายในการติดต่อสื่อสาร

5.5 ไปรษณีย์หรือการสื่อสารหรือการขนส่งและวัสดุครุภัณฑ์

ตำบลท่าใหญ่มีจุดบริการไปรษณีย์ของตำบล ซึ่งอยู่ ตรงข้าม ที่ทำการองค์การบริหารส่วนตำบลท่าใหญ่ มีความสะดวกสบายในการสื่อสารหรือการขนส่งและวัสดุครุภัณฑ์ ซึ่งมีเจ้าหน้าที่บริการถึงที่ตามเลขที่อยู่ของผู้รับ

6. ระบบเศรษฐกิจ

6.1 การเกษตร

ประชากรส่วนใหญ่ของตำบลท่าใหญ่ อำเภอหนองบัวแดง จังหวัดชัยภูมิส่วนใหญ่ประกอบอาชีพการเกษตร ได้แก่การทำนา ทำไร่ ซึ่งเป็นอาชีพหลักของชาวเกษตรกร และการปลูกอ้อยก็เป็นพืชรายได้หลักของประชาชน ตำบลท่าใหญ่

6.2 การประมง

ประชากรส่วนใหญ่ของตำบลท่าใหญ่ อำเภอหนองบัวแดง จังหวัดชัยภูมิ เป็นพื้นที่ราบ สลับกับเนินเขา ซึ่ง ในพื้นที่จะมีแม่น้ำ ลำธาร เป็นจำนวนมาก เช่น แม่น้ำชี แม่น้ำเจา คลอง หนอง บึง และสระน้ำของชาวบ้านและ ชาวบ้านจะใช้อุปกรณ์ต่างๆ ในการหาปลา และสิ่งมีชีวิตต่างๆที่สามารถบริโภคได้ในน้ำ เพื่อนำมาประกอบอาหาร หรือนำไปขายได้ซึ่งก็เป็นอาชีพเสริมอย่างหนึ่งของชุมชน

6.3 การปลูกลำไย

ประชากรส่วนใหญ่ของตำบลท่าใหญ่ อำเภอหนองบัวแดง จังหวัดชัยภูมิส่วนมากจะประกอบอาชีพเสริมในการเลี้ยง สัตว์ต่างๆ เช่น วัว ควาย หมู ไก่ เป็ด เป็นต้น เพื่อใช้ในการ บริโภค หรือขายเพื่อเป็นรายได้ของชาวตำบลท่าใหญ่ได้อีกทางหนึ่ง

6.4 การบริการ

ในตำบลท่าใหญ่มีพื้นที่ให้บริการประชาชนเรื่องต่างๆ เช่น ร้านตัดผม ร้านเสริมสวย ปั้มน้ำมัน และร้านอาหาร ซึ่งเป็นแหล่งบริการของคนในชุมชน

6.5 การท่องเที่ยว

แหล่งท่องเที่ยวของตำบลท่าใหญ่ มีทั้งด้านเชิงเกษตร และ เชิงธรรมชาติ ซึ่งแหล่งท่องเที่ยวทางธรรมชาติ ได้แก่ น้ำตกแก่งใหญ่ สถานที่อยู่ที่ บ้านห้วยข่าเฒ่า หมู่ที่ 2 ตำบลท่าใหญ่ อำเภอหนองบัวแดง จังหวัดชัยภูมิ เป็นสถานที่ท่องเที่ยวแบบน้ำตกโดยเป็นน้ำซี ซึ่งไหลจากต้นน้ำซีที่บ้านโหล่น ตำบลนางแดด ผ่านตำบลวังชมภู ผ่านตำบลหนองแวง สภาพทั่วไปของน้ำตกจะมีแอ่งน้ำเป็นบางส่วน สามารถลงเล่นน้ำได้ สภาพทั่วไปบางส่วนของน้ำตกจะเป็นแก่งหิน ซึ่งสามารถนั่งชมทิวทัศน์ของน้ำตกได้การเดินทางจะใช้พาหนะโดยรถยนต์ระยะทางห่างจากที่ว่าการอำเภอไปถนนสายหนองบัวแดง-วังใหญ่ประมาณ กิโลเมตร ที่21 จะเจอทางแยกเข้าหมู่บ้านโนนศรีสง่าประมาณ 7 กิโลเมตร ถึงสถานที่น้ำตกแก่งใหญ่ ระหว่างการเดินทางไปยังน้ำตกสองข้างทางจะเป็นทุ่งกว้างและช่วงหญ้าคาออกดอกจะดูเป็นทุ่งหญ้าสวยงามมาก

6.6 อุตสาหกรรม

ตำบลท่าใหญ่ มีพื้นที่ราบและสลับกับภูเขาซึ่งส่วนมากประชาชนประกอบอาชีพเกษตรกรรมและในพื้นที่ไม่มีอุตสาหกรรม

6.7 การพาณิชย์และกลุ่มอาชีพ

ในพื้นที่ตำบลท่าใหญ่ซึ่งหลังจากเก็บเกี่ยวในด้านเกษตรกรรมเสร็จ กลุ่มแม่บ้านจะเริ่มทำอาชีพเสริม เช่น การทอผ้า ปลูกหม่อนเลี้ยงไหมการทำเลื้อจากวัสดุทางธรรมชาติ

6.8 แรงงาน

ตำบลท่าใหญ่ในสภาพของพื้นที่ที่มีความแห้งแล้งประชาชนส่วนใหญ่เมื่อเสร็จจากการเก็บเกี่ยวผลผลิตแล้วก็เดินทางไปทำงานที่ในเมือง ซึ่งปัญหาของชุมชนคือ ขาดความรู้ต่างๆ ที่นำมาใช้ในพื้นที่ตนเองและขาดแคลนช่างที่มีฝีมือในการทำงานในชุมชน

7. ศาสนา ประเพณี วัฒนธรรม

7.1 การนับถือศาสนา

ชาวตำบลท่าใหญ่ 99 % นับถือศาสนาพุทธ ๑% นับถือศาสนา อื่นๆ

7.2 ประเพณีและงานประจำปี

ช่วงเวลา / เดือน	กิจกรรมการดำเนินชีวิต / วิถีชีวิตคนในชุมชน	กิจกรรมงานบุญประเพณี
มกราคม	<ul style="list-style-type: none"> - ไปทำงานต่างถิ่น เช่น งานก่อสร้างที่กรุงเทพฯและต่างจังหวัด งานรับจ้างทั่วไป - ตัดอ้อยต่างจังหวัด จำนวน 20 – 30 ครั้งเรือน - ตัดอ้อยส่งขายโรงงาน - ประกอบอาชีพส่วนตัว เช่น รับจ้างทั่วไป เลี้ยงวัว ปลูกลม่อนเลี้ยงไหม หน่อไม้ฝรั่ง - ผัก 	<ul style="list-style-type: none"> - งานฉลองวันขึ้นปีใหม่ - ทำบุญทอดผ้าป่า
กุมภาพันธ์	<ul style="list-style-type: none"> - ไปทำงานต่างถิ่น เช่น งานก่อสร้างที่กรุงเทพฯงานรับจ้างทั่วไป - ตัดอ้อยต่างจังหวัด จำนวน 20 –30 ครั้งเรือน - ตัดอ้อยส่งขายโรงงาน - ประกอบอาชีพส่วนตัว เช่น รับจ้างทั่วไป เลี้ยงวัว ปลูกลม่อนเลี้ยงไหม ทอเสื้ออก ทอผ้าไหม 	<ul style="list-style-type: none"> - งานบุญข้าวจี (บุญเดือนสาม)
มีนาคม	<ul style="list-style-type: none"> - อพยพแรงงานไปทำงานต่างถิ่น - เริ่มเตรียมดินปลูกอ้อย / ดูแลอ้อยเกิดใหม่ / ขึ้นน้ำไร่ <p>อ้อย - ทำอาชีพส่วนตัว เช่น รับจ้างทั่วไป / ทอผ้า / ปลูกลม่อนเลี้ยงไหม / ปลูกหน่อไม้ฝรั่ง</p>	<ul style="list-style-type: none"> - ประเพณีบุญพะเหวด - บุญประทายข้าวเปลือก (บุญกุ่มข้าว)
เมษายน	<ul style="list-style-type: none"> - ชาวบ้านที่ไปทำงานต่างถิ่นเริ่มเดินทางกลับ - เริ่มเตรียมดินปลูกอ้อยรอบใหม่ / ดูแลต้นอ้อยที่เริ่มแตกหน่อใหม่ / (ตายหญ้า / ใส่ปุ๋ย) 	<ul style="list-style-type: none"> - ประเพณีวันสงกรานต์รดน้ำดำหัวขอพรผู้สูงอายุ
พฤษภาคม	<ul style="list-style-type: none"> - เริ่มเตรียมพื้นที่ทำนา (ไถตะ) / ดูแลอ้อย - ทำอาชีพส่วนตัว เช่น รับจ้างทั่วไป / เลี้ยงวัว / ปลูกหน่อไม้ฝรั่ง / มันสำปะหลัง 	<ul style="list-style-type: none"> - ทำบุญเบิกบ้าน / เลี้ยงศาลปู่ตา - งานอุปสมบทและวันวิสาขบูชา

ช่วงเวลา / เดือน	กิจกรรมการดำเนินชีวิต / วิถีชีวิตคนในชุมชน	กิจกรรมงานบุญประเพณี
มิถุนายน	<ul style="list-style-type: none"> - เริ่มหว่านกล้า / บางคนเริ่มปักดำ / ดูแลพืชไร่ - ประกอบอาชีพส่วนตัว เช่น รับจ้างทั่วไป เลี้ยงวัว 	<ul style="list-style-type: none"> - บุญข้าวประดับดิน
กรกฎาคม	<ul style="list-style-type: none"> - ปักดำนาข้าว / ดูแลพืชไร่ - ทำอาชีพส่วนตัว เช่นรับจ้างทั่วไป เลี้ยงวัว ฯลฯ 	<ul style="list-style-type: none"> - งานบุญเข้าพรรษา
สิงหาคม	<ul style="list-style-type: none"> - ปักดำนาข้าว / ดูแลพืชไร่ - เก็บของป่าขาย เช่น หน่อไม้ เห็ด ผักตามธรรมชาติ - ทำอาชีพส่วนตัว เช่น รับจ้างทั่วไป เลี้ยงวัว ฯลฯ 	<ul style="list-style-type: none"> - จัดกิจกรรมวันแม่แห่งชาติ
กันยายน	<ul style="list-style-type: none"> - ปักดำนาข้าว / ดูแลพืชไร่ - เก็บของป่าขาย เช่น หน่อไม้ เห็ด 	<ul style="list-style-type: none"> - บุญข้าวกระยาสาทร
ตุลาคม	<ul style="list-style-type: none"> - ดูแลพืชไร่ - เก็บของป่าขาย เช่น หน่อไม้ เห็ด - ทำอาชีพส่วนตัว เช่น รับจ้างทั่วไป เลี้ยงวัว ฯลฯ 	<ul style="list-style-type: none"> - งานบุญแห่เทียน - บุญออกพรรษา
พฤศจิกายน	<ul style="list-style-type: none"> - เริ่มเก็บเกี่ยวข้าวนาปี / ดูแลพืชไร่ - ประกอบอาชีพส่วนตัว เช่น รับจ้างทั่วไป / เลี้ยงวัว 	<ul style="list-style-type: none"> - ประเพณีลอยกระทง
ธันวาคม	<ul style="list-style-type: none"> - เริ่มตัดอ้อยส่งขายโรงงาน - ประกอบอาชีพส่วนตัว เช่น รับจ้างทั่วไป / เลี้ยงวัว - ชาวบ้านเริ่มเดินทางไปทำงานต่างจังหวัด 	<ul style="list-style-type: none"> - ทำบุญตักบาตรส่งท้ายปีเก่า

7.3 ภูมิปัญญาท้องถิ่นภาษาถิ่น

ภาษาที่ใช้ คือ ภาษาอีสาน

7.4 สินค้าพื้นเมืองและของที่ระลึก

ผ้าไหม ไส้กรอกสมุนไพร

8. ทรัพยากรธรรมชาติ

8.1 น้ำ

ทรัพยากรน้ำซึ่งตำบลท่าใหญ่ มีแหล่งน้ำที่หล่อเลี้ยง ชาวตำบลท่าใหญ่ คือ แม่น้ำชี และ แม่น้ำเจา ห้วยหนอง คลอง บึง ป่อ สระ และ น้ำบาดาล

8.2 ป่าไม้

ป่าไม้ของตำบลท่าใหญ่ ถือได้ว่าเป็นสภาพป่าที่มีความอุดมสมบูรณ์มากในระดับหนึ่ง ซึ่งสภาพป่าไม้ของตำบลท่าใหญ่เป็นภูเขาสลับซับซ้อนและป่าไม้ เป็นแหล่งธรรมชาติที่สำคัญยังสามารถอำนวยผลประโยชน์ทั้งทางตรงและทางอ้อม ประโยชน์ทางตรง อันได้แก่ ป่า ของป่าและผลผลิตจากป่าไม้อื่นๆ และทางอ้อมมีอิทธิพลต่อดิน น้ำ ลม พายุ อากาศในท้องถิ่น ก่อให้เกิดสภาพแวดล้อมที่ดีมีต้นน้ำลำธารที่สมบูรณ์ พร้อมด้วยสัตว์ป่านานาชนิด เป็นแหล่งศึกษาหาความรู้และท่องเที่ยว พักผ่อนหย่อนใจของประชาชนทั่วไป

8.3 ภูเขา

ในพื้นที่ตำบลท่าใหญ่ เป็นพื้นที่ราบ สลับกับภูเขา สภาพภูมิประเทศส่วนใหญ่เป็นพื้นที่ลอนลึกและภูเขา ในเขตเทือกเขาตงพญาเย็น มีความสูงตั้งแต่ 500 – มากกว่า 1,000 เมตร จากระดับน้ำทะเลปานกลาง ได้แก่ ในเขตอำเภอหนองบัวแดง

8.4 คุณภาพของทรัพยากรธรรมชาติ

ทรัพยากรดินและที่ดิน

พบว่าวัตถุก่อกำเนิดดินในบริเวณตำบลท่าใหญ่ อำเภอหนองบัวแดง จังหวัดชัยภูมิ ส่วนใหญ่เป็นดินที่เกิดจากพวกตะกอนที่ถูกรน้ำพัดพามาทับถมกันนานมาแล้ว และมีการเปลี่ยนแปลงทางธรณีสัณฐานโดยขบวนการชะล้างและปรับระดับพื้นที่จึงทำให้เกิดพื้นที่ที่มีความสูงต่ำแตกต่างกันและดินที่เกิดขึ้นมีอายุที่แตกต่างกัน บางส่วนจะพบดินที่เกิดจากการผุพังและสลายตัวของหินในบริเวณนั้น ๆ ซึ่งส่วนใหญ่เป็นบริเวณภูเขาและที่ลาดเชิงเขา

ทรัพยากรป่าไม้

พื้นที่ป่าไม้ของจังหวัดชัยภูมิเป็นพื้นที่ป่าไม้ที่มีความสำคัญยิ่งต่อภาคตะวันออกเฉียงเหนือ เนื่องจากเป็นแหล่งต้นน้ำลำธารเป็นต้นกำเนิดของแม่น้ำลำธารที่หล่อเลี้ยงพื้นที่เกษตรกรรมและการผลิตกระแสไฟฟ้าโดยเฉพาะ แม่น้ำชี และแม่น้ำเจา ซึ่งนอกจากนั้นยังเป็นแหล่งที่อยู่อาศัยของสัตว์ป่าใกล้สูญพันธุ์และสัตว์ป่าหายาก ในพื้นที่ป่าไม้ของจังหวัดชัยภูมิที่อยู่ในความรับผิดชอบของกรมป่าไม้ และกรมอุทยานแห่งชาติสัตว์ป่าและพันธุ์พืชอีกด้วย

ทรัพยากรสัตว์ป่า

ตำบลท่าใหญ่มีเขตรักษาพันธุ์สัตว์ป่าที่ได้รับการคุ้มครองคืออุทยานแห่งชาติไทรทอง ซึ่งมีสภาพป่าที่มีความอุดมสมบูรณ์ไปด้วยพันธุ์ไม้และสัตว์ป่าที่หายากและใกล้จะสูญพันธุ์

ส่วนที่ 3

ยุทธศาสตร์เพื่อการพัฒนา

1. ความสัมพันธ์ระหว่างแผนพัฒนาระดับมหภาค

1.1 แผนยุทธศาสตร์ชาติ 20 ปี

วิสัยทัศน์ : ประเทศพัฒนาแล้ว อย่างมั่นคง มั่งคั่ง และยั่งยืน ตามปรัชญาของเศรษฐกิจพอเพียง

ความมั่นคง

- การมีความมั่นคงปลอดภัยจากภัย และการเปลี่ยนแปลงทั้งภายในประเทศและภายนอกประเทศในทุก ระดับทั้งระดับประเทศ สังคม ชุมชน ครัวเรือน และปัจเจกบุคคลและมีความ มั่นคงในทุกมิติทั้งมิติ เศรษฐกิจ สังคมสิ่งแวดล้อม และการเมือง
- ประเทศมีความมั่นคงในเอกราชและอธิปไตยมีสถาบันชาติ ศาสนา พระมหากษัตริย์ที่เข้มแข็งเป็นศูนย์กลางและเป็นที่ยึดเหนี่ยวจิตใจของประชาชนระบบการเมืองที่มั่นคงเป็นกลไกที่นำไปสู่การบริหาร ประเทศที่ต่อเนื่องและโปร่งใสตามหลัก ธรรมมาภิบาล
- สังคมมีความปรองดองและความสามัคคี สามารถผนึกกำลังเพื่อพัฒนาประเทศชุมชนมีความเข้มแข็ง ครอบคลุมมีความอบอุ่น
- ประชาชนมีความมั่นคงในชีวิต มีงานและรายได้ที่มั่นคงพอเพียงกับการ ดำรงชีวิตที่มีความ มั่นคงของ อาหาร พลังงาน และน้ำที่มีที่อยู่อาศัยและความปลอดภัยในชีวิตทรัพย์สิน

ความมั่งคั่ง

- ประเทศไทยมีการขยายตัวของเศรษฐกิจอย่างต่อเนื่องจนเข้าสู่กลุ่มประเทศรายได้สูงความเหลื่อมล้ำของ การพัฒนาลดลง ประชากรได้รับผลประโยชน์จากการพัฒนาอย่างเท่าเทียมกันมากขึ้น
- เศรษฐกิจมีความสามารถในการแข่งขันสูงสามารถสร้างรายได้ทั้งจากภายในและภายนอกประเทศสร้าง ฐานเศรษฐกิจและสังคมแห่งอนาคตและเป็นจุดสำคัญของการเชื่อมโยงในภูมิภาคทั้งการคมนาคมขนส่ง การผลิต การค้า การลงทุนและการทำธุรกิจมีบทบาทสำคัญในระดับภูมิภาคและระดับโลก เกิดสาย สัมพันธ์ทางเศรษฐกิจและการค้าอย่างมีพลัง
- ความสมบูรณ์ในทุนที่จะสามารถสร้างการพัฒนาต่อเนื่องได้แก่ ทุนมนุษย์ ทุนทางปัญญาทุนทางการเงิน ทุนที่เป็นเครื่องมือเครื่องจักร ทุนทางสังคม และทุนทรัพยากรธรรมชาติและสิ่งแวดล้อม

ความยั่งยืน

- การพัฒนาที่สามารถสร้างความเจริญรายได้ และคุณภาพชีวิตของประชาชนให้เพิ่มขึ้นอย่างต่อเนื่อง ซึ่ง เป็นการเจริญเติบโตของเศรษฐกิจที่ไม่ใช้ทรัพยากรธรรมชาติเกินพอดี ไม่สร้างมลภาวะต่อสิ่งแวดล้อมจน เกินความสามารถในการรองรับและเยียวยาของระบบนิเวศ

- การผลิตและการบริโภคเป็นมิตรกับสิ่งแวดล้อมและสอดคล้องกับกฎระเบียบของประชาคมโลกซึ่งเป็นที่ยอมรับร่วมกัน ความอุดมสมบูรณ์ของทรัพยากรธรรมชาติและสิ่งแวดล้อมมีคุณภาพดีขึ้น คนมีความรับผิดชอบตอสังคม มีความเอื้ออาทรเสียสละเพื่อผลประโยชน์ส่วนรวม
- มุ่ง ประโยชน์ส่วนรวมอย่างยั่งยืนให้ความสำคัญกับการมีส่วนร่วมของประชาชนทุกภาคส่วนในสังคม ยึดถือและปฏิบัติตามปรัชญาของเศรษฐกิจพอเพียงเพื่อการพัฒนาในระดับอย่างสมดุล มีเสถียรภาพ และยั่งยืน

1. ยุทธศาสตร์ด้านความมั่นคง

- เสริมสร้างความมั่นคงของสถาบันชาติ ศาสนา และการปกครองระบอบประชาธิปไตยที่มีพระมหากษัตริย์เป็นประมุข
- สร้างศักยภาพการผนึกกำลังป้องกันประเทศพัฒนาโครงสร้างกำลังและยุทธโศปกรณ์ที่เหมาะสม สร้างความร่วมมือกับประเทศเพื่อนบ้านและมิตรประเทศป้องกันและแก้ไขการก่อความไม่สงบในจังหวัดชายแดนภาคใต้ บริหารจัดการความมั่นคงชายแดนและชายฝั่งทะเลพัฒนาความร่วมมือกับเพื่อนบ้านเร่งจัดทำหลักเขตแดน แก้ไขปัญหาพื้นที่ทับซ้อนและปัญหาการลักลอบเข้าเมืองทั้งระบบ
- พัฒนาระบบ กลไก มาตรการและความร่วมมือระหว่างประเทศทุกระดับป้องกันและแก้ปัญหาภัยคุกคามข้ามชาติ ลดผลกระทบจากภัยก่อการร้าย และเสริมสร้างความมั่นคงทางเทคโนโลยีสารสนเทศและไซเบอร์
- รักษาความมั่นคงของฐานทรัพยากรธรรมชาติและสิ่งแวดล้อม และผลประโยชน์แห่งชาติทางทะเล ทั้งด้านอาหาร พลังงาน และน้ำ
- ปฏิรูปกลไกการบริหารประเทศจัดคอร์รัปชัน ลดความเหลื่อมล้ำ กระจายอำนาจ ปรับกระบวนกรยุติธรรม ปรับกระบวนกรทำงานจากแนวตั้งสู่นวระนาบมากขึ้นพัฒนาปรับปรุงกฎหมายให้เอื้อต่อการดำเนินงาน

2. ยุทธศาสตร์การสร้างความสามารถในการแข่งขัน

- รักษาเสถียรภาพและความเชื่อมั่นทางเศรษฐกิจโดยดำเนินนโยบายการคลังและการเงินให้มีความสอดคล้องกันรักษาวินัยการเงินการคลังและเสถียรภาพอัตราแลกเปลี่ยน พัฒนาระบบการเงินของประเทศให้มีประสิทธิภาพและสามารถให้บริการประชาชนทุกระดับ พึ่งพาตลาดภายในประเทศมากขึ้น
- ส่งเสริมการลงทุน ทั้งภาครัฐและเอกชนให้สอดคล้องกับยุทธศาสตร์ประเทศและยุทธศาสตร์จังหวัดที่สะท้อนความต้องการและศักยภาพของพื้นที่ และให้อยู่บนการแข่งขันที่เป็นธรรม และมีความรับผิดชอบต่อสังคม
- พัฒนาประเทศสู่ความเป็นชาติการค้าโดยใช้ฐานเศรษฐกิจดิจิทัล และการพัฒนานวัตกรรม ปรับปรุงประสิทธิภาพการทำธุรกิจของผู้ประกอบการ ชักจูงอุปสรรค และอำนวยความสะดวกทางดานโครงสร้างและระบบ ดานปัจจัยสนับสนุนและดานบุคลากร

- สร้างฐานการผลิตการเกษตรให้เข้มแข็ง (พ่นพุ่มทรัพยากร) / ยกกระดับความมั่นคงและปลอดภัยด้านอาหาร / พัฒนาเป็น ฐานbio-base ของผลิตภัณฑ์ต่างๆ
- ส่งเสริมเกษตรกรรายย่อยรวมกลุ่มปรับสู่เกษตรอินทรีย์เกษตรยั่งยืน
- พัฒนาความรู้และทักษะเกษตรกร เครื่องมือเครื่องจักรโครงสร้างพื้นฐานและบริการ สร้างนวัตกรรม และทำZoningเพื่อเพิ่ม Productivityภาคอุตสาหกรรม..... (สะอาด และ มูลค่าสูง)
- พัฒนาศักยภาพอุตสาหกรรมเดิม/สร้างฐานอุตสาหกรรมใหม่ (ยานยนต์/พลังงาน/bio-products /digital)
- พัฒนา SME ให้เข้มแข็งภาคบริการ.....
- ยกกระดับคุณภาพนักท่องเที่ยวเพื่อสร้างรายได้จากการท่องเที่ยว
- ผลักดันประเทศไทยสู่การเป็นศูนย์กลาง... การให้บริการสุขภาพ /การเงิน /การศึกษา /โลจิสติกส์
- พัฒนาทักษะและองค์ความรู้ของผู้ประกอบการไทยสร้างสรรค์สินค้าใหม่มีจุดเด่น /ตอบสนองตลาด/ส่งเสริมภูมิปัญญาผลิตสินค้าบริการที่มีเอกลักษณ์ /Branding /สนับสนุนผู้ประกอบการให้ปรับตัวสำหรับการดำเนินธุรกิจใหม่ๆ
- ยกกระดับผลิตภาพแรงงาน เพื่อส่งเสริมขีดความสามารถในการแข่งขันของประเทศ
- พัฒนา SME สู่สากลให้รวมกลุ่มCluster และพัฒนาปัจจัยแวดล้อมให้เอื้อต่อการดำเนินธุรกิจ และเสริมสร้างการต่อยอดอุตสาหกรรมและบริการเพื่อเป็นศูนย์กลางอุตสาหกรรมด้านต่างๆ
- ยกกระดับสินค้าหนึ่งตำบลหนึ่งผลิตภัณฑ์ (OTOP)ให้ก้าวไกลสู่สากล และพัฒนาวิสาหกิจชุมชนและสถาบันเกษตรกรเพื่อเสริมสร้างความเข้มแข็งของชุมชน และกลุ่มประชาชน/เกษตรกรในชุมชน ให้เป็นฐานรากสำคัญในการพัฒนาเศรษฐกิจและสังคมเขตเศรษฐกิจพิเศษพัฒนาเป็นฐานการผลิตใหม่ กระจายกิจกรรมเศรษฐกิจและความเจริญสู่ภูมิภาค สร้างความมั่นคงในพื้นที่ชายแดน เชื่อมโยงกับประเทศเพื่อนบ้าน
- พื้นที่เศรษฐกิจบริเวณชายฝั่งทะเลตะวันออกพัฒนาเป็นฐานการผลิตที่ใช้เทคโนโลยีสูง เป็นมิตรต่อสิ่งแวดล้อมและชุมชน
- พื้นที่เมืองศูนย์กลางความเจริญให้เป็นเมืองที่มีประสิทธิภาพ ปลอดภัย นานอยู่ ไร้ทรัพยากรฯ อย่างประหยัด จัดการสิ่งแวดล้อมเหมาะสม รองรับเศรษฐกิจในอนาคต /มีระบบรางเชื่อมโยงเมืองศูนย์กลางความเจริญทั่วประเทศ /บริหารจัดการโดยองค์กรปกครองส่วนท้องถิ่นที่มีขีดความสามารถสูง
- ดานการขนส่งปรับรูปแบบการขนส่งสินค้า /พัฒนาระบบ Infrastructure ในการเดินทางและขนส่งสู่เมืองศูนย์กลางภูมิภาคทั่วประเทศและเพื่อนบ้าน / ไร้ประโยชน์ทางอากาศยาน ทาเรือภูมิภาค /พัฒนาอุตสาหกรรมบารุง อุตฯ ซ่อมบำรุงอากาศยานและชิ้นส่วน
- ดานความมั่นคงทางพลังงานลงทุนด้านพลังงานใหม่เพียงพอ /กระจายประเภทของเชื้อเพลิง /ส่งเสริมพลังงานทดแทนตามศักยภาพพื้นที่ /เชื่อมโยงแหล่งพลังงานกับประเทศในอาเซียน

- ดานระบบเทคโนโลยีสารสนเทศและการสื่อสาร (ICT)พัฒนาโครงสร้างพื้นฐาน ICT ที่เป็นอินเทอร์เน็ตความเร็วสูงให้ทันสมัยทั่วถึงปรับปรุงเครือข่าย broadband /พัฒนาบุคลากรใหม่มีความรู้ความสามารถระดับมาตรฐานสากล / ใช้ ICT ช่วยสร้างความเข้มแข็งภาคการผลิต การศึกษา การบริการภาครัฐและการพาณิชย์
- ดานการวิจัยและพัฒนาเพิ่มสัดส่วนค่าใช้จ่าย R&D ไม่น้อยกวาร้อยละ 3 โดยรัฐต่อเอกชน 20:80 เน้นงานวิจัยที่ตอบสนองต่อการพัฒนาประเทศ เพิ่มบุคลากรด้าน R&D เป็น 70 คนต่อประชากร 10,000 คน
- ดานการจัดการนำลงทุนหาแหล่งกักเก็บใหม่เพิ่มเติม และเพิ่มความจุแหล่งกักเก็บเดิมให้เพียงพอพัฒนาระบบควบคุมคุณภาพระบบการจัดสรร และการระบายน้ำการลงทุนพัฒนาโครงสร้างพื้นฐานการพัฒนาพื้นที่เศรษฐกิจพิเศษและเมือง
- สนับสนุนการเปิดเสรีทางการค้า และสร้างความเป็นหุ้นส่วนการพัฒนา กับประเทศในอนุภูมิภาค และนานาชาติ ทั้งระดับทวิและพหุภาคี
- ส่งเสริมให้ไทยเป็นฐานของการประกอบธุรกิจด้านบริการการศึกษา /การเงิน /สุขภาพ /โลจิสติกส์ /การวิจัยและพัฒนา /เป็นฐานความร่วมมือในเอเชีย
- ส่งเสริมการลงทุนและดำเนินธุรกิจของผู้ประกอบการไทยในต่างประเทศ
- ส่งเสริมความร่วมมือกับภูมิภาคและนานาชาติในด้านความมั่นคงด้านพลังงาน ด้านอาหาร ด้านสิ่งแวดล้อม และการบริหารจัดการภัยพิบัติในรูปแบบต่าง ๆ รวมทั้งการป้องกันภัยในทุกรูปแบบ
- สร้างบทบาทการเป็นผู้ประสานประโยชน์ในการเชื่อมโยงและถ่วงดุลระหว่างกลุ่มอำนาจต่างๆ โดยการดำรงความสัมพันธ์ที่ดีกับประเทศและองค์กรระหว่างประเทศทั้งในและนอกภูมิภาคอย่างตอเนื่อง บนหลักของการรักษาคุณภาพของการปฏิสัมพันธ์กับกลุ่มมหาอำนาจต่าง ๆ
- เพิ่มบทบาทของไทยในองค์การระหว่างประเทศโดยให้ความช่วยเหลือทั้งในด้านการเงินและเทคนิคกับประเทศกำลังพัฒนาในการพัฒนาตามเศรษฐกิจ สังคม และการพัฒนาทุนมนุษย์
- สร้างองค์ความรู้ด้านการต่างประเทศให้ภาคส่วนต่างๆเข้าใจการต่างประเทศและผลประโยชน์ที่มีต่อการพัฒนาประเทศต่อภาคส่วนต่าง ๆ ของไทย และดำเนินการเชิงรุกในการสร้างความเข้าใจ ความเชื่อมั่น และภาพลักษณ์ที่ดีและศักยภาพทางเศรษฐกิจ และด้านอื่น ๆ ของประเทศไทยกับต่างประเทศการเชื่อมโยงกับภูมิภาคและเศรษฐกิจโลก

3. ยุทธศาสตร์การพัฒนาและเสริมสร้างศักยภาพคน

- การพัฒนาศักยภาพคนตลอดช่วงชีวิตให้สนับสนุนการเจริญเติบโตของประเทศ โดยพัฒนาเริ่มตั้งแต่ในครรภ์และต่อเนื่องไปตลอดช่วงชีวิตได้แก่
 - (1) ช่วงการตั้งครรภ์/ แรกเกิด /ปฐมวัย
 - (2) วัยเรียน
 - (3) วัยรุ่น/นักศึกษา

(4) วัยแรงงานและ

(5) วัยผู้สูงอายุ

- การยกระดับคุณภาพการศึกษาและการเรียนรู้ใหม่มีคุณภาพ เทาเทียมและทั่วถึง โดยการปฏิรูปโครงสร้างและระบบการจัดการศึกษาระบบการคลังด้านการศึกษา ระบบการผลิตและพัฒนาครูผู้สอน ระบบการประเมินและรับรองคุณภาพ ระบบการเรียนรู้ในทุกระดับและยกระดับ สถาบันการศึกษาในสาขาที่มีความเชี่ยวชาญสู่ความเป็นเลิศส่งเสริมภาคเอกชนมีส่วนร่วมในการจัดการศึกษา ปรับ พัฒนา
- การสร้างเสริมให้คนมีสุขภาพที่ดีโดยมุ่งเน้นการป้องกันและควบคุมปัจจัยที่คุกคามสุขภาพ การพัฒนาสภาพแวดล้อมที่เอื้อต่อสุขภาพการส่งเสริมรูปแบบการดำเนินชีวิตที่สนับสนุนการมีสุขภาพกายและจิตที่ดี เผยแพร่ความรู้ด้านสุขภาพเพื่อนำไปสู่การปรับเปลี่ยนพฤติกรรมสุขภาพ
- การสร้างความอยู่ดีมีสุขของครอบครัวเสริมสร้างศักยภาพและบทบาทหน้าที่ของสถาบันครอบครัวในการบ่มเพาะวางรากฐานการพัฒนาจิตใจให้เข้มแข็ง มีคุณธรรม จริยธรรม ความซื่อสัตย์สุจริต จิตสำนึกสาธารณะ ควบคู่ไปกับการสร้างค่านิยมหลักของไทยให้สมาชิกในครอบครัว สร้างความอบอุ่นและมั่นคงให้สมาชิกในครอบครัว

4. ยุทธศาสตร์ด้าน การสร้างโอกาสความเสมอภาคและเท่าเทียมกันทางสังคม

- สร้างความมั่นคงและลดความเหลื่อมล้ำโดยสร้างความมั่นคงด้านรายได้และการออม กระจายทรัพยากร ฯ และบริการสาธารณะขั้นพื้นฐานให้เป็นธรรมทั่วถึงกลุ่มผู้มีรายได้น้อยและด้อยโอกาส สร้างความเป็ นธรรมในการเข้าถึงกระบวนการยุติธรรม
- พัฒนาระบบบริการและบริหารจัดการสุขภาพโดยบูรณาการระบบหลักประกันสุขภาพภาครัฐ 3 กองทุน ให้เกิดเอกภาพในการจัดการ /ลดความเหลื่อมล้ำในระบบหลักประกันสุขภาพ /ส่งเสริมการอภิบาล ระบบสุขภาพในลักษณะเครือข่าย /พัฒนารูปแบบกีฬาเพื่อสุขภาพ
- สร้างสภาพแวดล้อมและนวัตกรรมที่เอื้อต่อการดำรงชีวิตสำหรับสังคมสูงวัยและผู้ด้อยโอกาสด้านโครงสร้างพื้นฐานและสิ่งแวดลอม
- สร้างความเข้มแข็งของสถาบันทางสังคมโดยฟื้นฟูบทบาทสถาบันศาสนา ดำรงรักษาวัฒนธรรมและขนบธรรมเนียมประเพณีเพื่อเป็นฐานรากที่เข้มแข็งในสังคม สร้างความเข้มแข็งของชุมชนให้จัดการตนเองได้
- ส่งเสริมการสื่อสารมวลชนให้เป็นกลไกในการสนับสนุนการพัฒนาส่งเสริมจรรยาบรรณของสื่อมวลชน ปรับปรุงระบบตรวจสอบสื่อ กำหนดบทลงโทษ พัฒนาประชาชนให้รู้เท่าทันสื่อโดยเฉพาะสื่อออนไลน์

5. ยุทธศาสตร์ด้านการสร้างการเติบโตบนคุณภาพชีวิตที่เป็นมิตรต่อสิ่งแวดล้อม

- ปกป้องรักษา พนฟูและใช้ประโยชน์ทรัพยากรป่าไม้อย่างยั่งยืนดำเนินการปลูกป่าปราบปรามและป้องกันการบุกรุกทำลายป่าและกำกับการใช้ประโยชน์อย่างเข้มงวด
- ส่งเสริมการปลูกป่าเศรษฐกิจจัดการการใช้ประโยชน์ที่ดินในพื้นที่ป่าไมบนหลักการให้คนและชุมชนอยู่กับป่าได้ ให้มีการประเมินมูลค่าการให้บริการของระบบนิเวศสร้างรายได้จากการอนุรักษ์
- วางระบบป้องกันการกัดเซาะชายฝั่ง
- เสริมสร้างความเข้มแข็งและความร่วมมือในภูมิภาคอาเซียนด้านการจัดการทรัพยากรธรรมชาติและสิ่งแวดล้อมอย่างยั่งยืนวางระบบบริหารจัดการน้ำให้มีประสิทธิภาพ
- ปรับระบบการบริหารจัดการน้ำอย่างบูรณาการ (ทั้งแก้ปัญหาขาดแคลนและป้องกันอุทกภัย) โดยพ่นฟูาต่นน้ำ / จัดหาแหล่งกักเก็บน้ำต่นทุนและแหล่งชะลอน้ำให้เพียงพอ / เพิ่มขีดความสามารถในการเก็บกักน้ำ / เพิ่มประสิทธิภาพการจัดสรร การระบายน้ำ และการผันน้ำ / พัฒนาลังขอมูล ระบบพยากรณ์ และการเตือนภัย / ปรับปรุงองค์กรและกฎหมาย / สร้างการมีส่วนร่วมในการบริหารจัดการน้ำ
- เพิ่มประสิทธิภาพการใช้พลังงาน ส่งเสริมการผลิตพลังงานสะอาด เพื่อลดการปล่อยก๊าซเรือนกระจก
- กำหนดกฎ ระเบียบ และสร้างกลไกให้ทุกภาคส่วนใช้พลังงานอย่างมีประสิทธิภาพ
- สร้างความรูความเข้าใจให้กับประชาชนเกี่ยวกับการพัฒนาและการประหยัดพลังงานอย่างถูกต้องและตอเนื่องพัฒนาเมืองอุตสาหกรรมเชิงนิเวศและเมืองที่เป็นมิตรกับสิ่งแวดล้อม
- พัฒนาพื้นที่อุตสาหกรรมหนาแน่นให้เปนมืองอุตสาหกรรมนิเวศต้นแบบและเป็นแผนพัฒนาของจังหวัดและพื้นที่
- สนับสนุนและผลักดันให้ภาคการผลิต (โรงงาน) และบริการ เขาสู่อุตสาหกรรมสีเขียว / ปรับกฎระเบียบให้อื้อตอการพัฒนา
- เพิ่มศักยภาพเมืองด้านการจัดการสิ่งแวดล้อมอย่างมีส่วนร่วม โดยเฉพาะการจัดการของเสีย
- เพิ่มพื้นที่สีเขียวเพื่อเปนแหล่งดูดซับมลพิษและเก็บกักคาร์บอน
- พัฒนาพื้นที่ให้เชื่อมโยงกับอาเซียน ในการพัฒนาเมืองที่เป็นมิตรกับสิ่งแวดล้อมอย่างสมดุลและยั่งยืน
- เพิ่มขีดความสามารถในการปรับตัวตอการเปลี่ยนแปลงสภาพภูมิอากาศ
- ส่งเสริมการผลิตและบริการที่เป็นมิตรกับสิ่งแวดล้อม
- ปกป้อง เผ่าระวังและเตือนภัยพิบัติทางธรรมชาติ ส่งเสริมการทำแผนบริหารความตอเนื่องของธุรกิจใช้เครื่องมือทางเศรษฐศาสตร์และนโยบายการคลังเพื่อสิ่งแวดล้อม
- จัดให้มีภาษีและค่าธรรมเนียมสำหรับผลิตภัณฑ์ที่ก่อให้เกิดผลกระทบต่อสิ่งแวดล้อม และค่าธรรมเนียมการจัตการมลพิษ การวางเงินประกันความเสี่ยงหรือความเสียหายตอสิ่งแวดล้อม

- ปรับปรุงโครงสร้างภาษีเพื่อส่งเสริมการประหยัดพลังงาน การใช้พลังงานทางเลือกและอนุรักษ์ สิ่งแวดล้อม
- ส่งเสริมการจัดซื้อจัดจ้างที่เป็นมิตรกับสิ่งแวดล้อม /ปรับปรุงระบบ โครงสร้างองค์กร กลไกกระบวนการ ยุติธรรม และกฎหมายในการบริหารจัดการทรัพยากร ธรรมชาติและสิ่งแวดล้อมให้ทันสมัยและมีประสิทธิภาพ กระจายอำนาจให้กับท้องถิ่นและประชาชนมีส่วนร่วม

6. ยุทธศาสตร์ด้านการปรับสมดุลและพัฒนาระบบการบริหารจัดการภาครัฐ

- ปฏิรูประบบภาษีทั้งระบบเพื่อเพิ่มรายได้ของภาครัฐและเป็นเครื่องมือในการเพิ่มขีดความสามารถในการแข่งขันและลดความเหลื่อมล้ำ
- ปฏิรูประบบการใช้จ่ายงบประมาณให้เกิดประสิทธิภาพและประสิทธิผลจัดให้มีกฎหมายที่เป็นกรอบในการบริหารการเงินการคลังภาครัฐ มีการจัดทำงานงบประมาณระยะปานกลางและระยะยาว เพื่อสนับสนุนการขับเคลื่อนนโยบายตามยุทธศาสตร์ชาติและแผนพัฒนาประเทศ
- มุ่งเน้นการจัดทำงานงบประมาณโดยยึดพื้นที่และประเด็นวาระการพัฒนาเป็นตัวตั้ง และให้ประชาชนเขามามีส่วนรวมในกระบวนการจัดทำงานงบประมาณได้มากขึ้น
- ทบทวนบทบาทภารกิจของหน่วยงานภาครัฐให้มีความเหมาะสม ภายใต้งานใหญ่ภาคส่วนอื่น เพิ่มประสิทธิภาพและผลผลิตภาพในการปฏิบัติราชการและสร้างความปลอดภัยในการปฏิบัติราชการ
- พัฒนาให้หน่วยงานภาครัฐเป็นองค์กรแห่งการเรียนรู้เปิดโอกาสให้ประชาชนเขามามีส่วนรวมในการดำเนินงานของหน่วยงานภาครัฐ ตอบสนองความต้องการของประชาชนตามหลักการบริหารกิจการบ้านเมืองที่ดีเพื่อสร้างความเชื่อมั่นศรัทธาในการบริหารราชการแผ่นดิน
- พัฒนารูปแบบและวิธีการทำงานของภาครัฐในระดับต่างๆระหว่างราชการบริหารส่วนกลาง ส่วนภูมิภาค และส่วนท้องถิ่น โดยเน้นการยึดพื้นที่เป็นหลัก และปรับปรุงการจัดสรรงบประมาณให้เป็นแบบยึดพื้นที่เป็นตัวตั้ง รวมทั้งวางเงื่อนไขการจัดสรรงบประมาณให้กระทรวง/กรม ต้องสนับสนุนการขับเคลื่อนแผนพัฒนาจังหวัด/กลุ่มจังหวัดในสัดส่วนวงเงินงบประมาณที่เหมาะสม
- วางแผนกำลังคนเชิงยุทธศาสตร์ ให้มีความเหมาะสม ไม่เป็นภาระต่องบประมาณประเทศ
- สรรหา และจูงใจให้คนรุ่นใหม่ที่มีขีดสมรรถนะสูงเขามาสู่ระบบราชการไทย สนับสนุนให้มีการแลกเปลี่ยนบุคลากรระหว่างภาครัฐและภาคเอกชน
- เสริมสร้างระบบคุณธรรมและวางมาตรการที่เหมาะสมในการแต่งตั้งโยกย้ายบุคลากรภาครัฐโดยคำนึงถึงความดีงามความมีคุณธรรมและจริยธรรมเป็นแนวทางประกอบการพิจารณาด้วย

- ส่งเสริมสนับสนุนให้ภาคีองค์กรภาคเอกชน ภาคประชาสังคม ชุมชนและประชาชน และเครือข่ายต่างๆ สอดส่องเฝ้าระวังตรวจสอบ หรือต่อต้านการทุจริตและประพฤติมิชอบของบุคลากรภาครัฐ วางมาตรการคุ้มครองพยานและผู้ที่เกี่ยวข้อง
- พัฒนาระบบตรวจสอบสาธารณสุขและผู้ตรวจสอบอิสระจากภายนอก ที่ผ่านการฝึกอบรมเข้ามาดำเนินการตรวจสอบการจัดซื้อจัดจ้างของทางราชการ
- พัฒนางานบริการของภาครัฐสู่ความโปร่งใส เพื่อสนองตอบความต้องการของผู้รับบริการ
- พัฒนาศูนย์กลางการให้บริการด้วยระบบ e-service และการจัดทำ web-portal จัดทำฐานข้อมูลงานบริการที่มีประสิทธิภาพ ให้ประชาชนเข้าถึงการให้บริการของรัฐได้โดยสะดวก
- ยกกระดับประสิทธิภาพการให้บริการ การให้บริการ online ผ่านทางเว็บไซต์ และโทรศัพท์มือถือ
- การปรับปรุงกฎหมาย ระเบียบ และข้อบังคับให้เอื้ออำนวยต่อการบริหารราชการแผ่นดิน การประกอบธุรกิจ ขอตกลงระหว่างประเทศและการแข่งขันระหว่างประเทศ
- เพิ่มศักยภาพหน่วยงานภาครัฐที่มีหน้าที่ให้ความเห็นทางกฎหมายให้สามารถปฏิบัติงานได้อย่างรวดเร็ว สามารถให้ความช่วยเหลือภาคเอกชนและประชาชนได้

1.2 แผนพัฒนาเศรษฐกิจและสังคมแห่งชาติ ฉบับที่ 12

ยุทธศาสตร์ที่ ๑ การเสริมสร้างและพัฒนาศักยภาพทุนมนุษย์

1. ปรับเปลี่ยนค่านิยมคนไทยให้มีคุณธรรม จริยธรรม มีวินัย จิตสาธารณะ และพฤติกรรมที่พึงประสงค์
2. พัฒนาศักยภาพคนให้มีทักษะความรู้และความสามารถในการดำรงชีวิตอย่างมีคุณค่า
3. ยกกระดับคุณภาพการศึกษาและการเรียนรู้ตลอดชีวิต
4. ลดปัจจัยเสี่ยงด้านสุขภาพและให้ทุกภาคส่วนคำนึงถึงผลกระทบต่อสุขภาพ
5. เพิ่มประสิทธิภาพการบริหารจัดการและลดค่าใช้จ่ายในระบบสุขภาพภาครัฐ
6. พัฒนาระบบการดูแลและสร้างสภาพแวดล้อมที่เหมาะสมกับสังคมสูงวัย
7. ผลักดันให้สถาบันทางสังคมมีส่วนร่วมพัฒนาประเทศอย่างเข้มแข็ง

ยุทธศาสตร์ที่ ๒ การสร้างความเป็นธรรมและลดความเหลื่อมล้ำในสังคม

1. การเพิ่มโอกาสให้กับกลุ่มเป้าหมายประชากรร้อยละ 40 ที่มีรายได้ต่ำสุดให้สามารถเข้าถึงบริการที่มีคุณภาพของรัฐ และมีอาชีพ
2. การกระจายการให้บริการภาครัฐทั้งด้านการศึกษา สาธารณสุข และสวัสดิการที่มีคุณภาพให้ครอบคลุมและทั่วถึง

3. การเสริมสร้างศักยภาพชุมชน การพัฒนาเศรษฐกิจชุมชน และการสร้างความเข้มแข็งการเงินฐานราก ตามหลักปรัชญาของเศรษฐกิจพอเพียงเพื่อให้ชุมชนสามารถพึ่งพาตนเองได้ มีสิทธิในการจัดการทุน ที่ดิน และทรัพยากรภายในชุมชน

ยุทธศาสตร์ที่ ๓ การสร้างความเข้มแข็งทางเศรษฐกิจและแข่งขันได้อย่างยั่งยืน

1. การบริหารจัดการเศรษฐกิจส่วนรวม
2. การเสริมสร้างและพัฒนาขีดความสามารถในการแข่งขันของภาคการผลิตและบริการ

ยุทธศาสตร์ที่ ๔ การเติบโตที่เป็นมิตรกับสิ่งแวดล้อมเพื่อพัฒนาอย่างยั่งยืน

1. การรักษาฟื้นฟูทรัพยากรธรรมชาติสร้างสมดุลของการอนุรักษ์และใช้ประโยชน์อย่างยั่งยืนและเป็นธรรม
2. เพิ่มประสิทธิภาพการบริหารจัดการทรัพยากรน้ำเพื่อให้เกิดความมั่นคง สมดุล และยั่งยืน
3. แก้ไขปัญหาวิกฤตสิ่งแวดล้อม
4. ส่งเสริมการผลิตและการบริโภคที่เป็นมิตรกับสิ่งแวดล้อม
5. สนับสนุนการลดการปล่อยก๊าซเรือนกระจก และเพิ่มขีดความสามารถในการปรับตัวต่อการเปลี่ยนแปลงสภาพภูมิอากาศ
6. บริหารจัดการเพื่อลดความเสี่ยงด้านภัยพิบัติ
7. พัฒนาระบบการบริหารจัดการและกลไกแก้ไขปัญหาความขัดแย้งด้านทรัพยากรธรรมชาติและสิ่งแวดล้อม
8. การพัฒนาความร่วมมือด้านสิ่งแวดล้อมระหว่างประเทศ

ยุทธศาสตร์ที่ ๕ การเสริมสร้างความมั่นคงแห่งชาติเพื่อการพัฒนาประเทศสู่ความมั่งคั่งและยั่งยืน

1. การรักษาความมั่นคงภายใน เพื่อให้เกิดความสงบในสังคมและธำรงไว้ซึ่งสถาบันหลักของชาติ
2. การพัฒนาเสริมสร้างศักยภาพการป้องกันประเทศ เพื่อเตรียมความพร้อมในการรับมือภัยคุกคามทั้ง การทหารและภัยคุกคามอื่นๆ
3. การส่งเสริมความร่วมมือกับต่างประเทศด้านความมั่นคง เพื่อบูรณาการความร่วมมือกับมิตรประเทศ เพื่อผลประโยชน์ทางเศรษฐกิจ สังคม และการป้องกันภัยคุกคามข้ามชาติ
4. การรักษาความมั่นคงและผลประโยชน์ของชาติทางทะเลเพื่อคงไว้ซึ่งประโยชน์ทางเศรษฐกิจ สังคมและความมั่นคงของชาติเหนืออาณาเขตทางทะเล
5. การบริหารจัดการความมั่นคงเพื่อการพัฒนา เพื่อให้เกิดความสอดคล้องกันระหว่างแผนงานที่เกี่ยวข้องกับความมั่นคงการพัฒนาภายใต้การมีส่วนร่วมของภาคประชาชน

ยุทธศาสตร์ที่ ๖ การบริหารจัดการในภาครัฐ การป้องกันการทุจริตประพฤติมิชอบและธรรมาภิบาลในสังคมไทย

1. ปรับปรุงโครงสร้างหน่วยงาน บทบาท ภารกิจ และคุณภาพบุคลากรภาครัฐ ให้มีความโปร่งใส ทันสมัย คล่องตัว มีขนาดที่เหมาะสม เกิดความคุ้มค่า
2. ปรับปรุงกระบวนการงบประมาณ และสร้างกลไกในการติดตามตรวจสอบการเงินการคลังภาครัฐ
3. เพิ่มประสิทธิภาพและยกระดับการให้บริการสาธารณะให้ได้มาตรฐานสากล
4. เพิ่มประสิทธิภาพการบริหารจัดการให้แก่องค์กรปกครองส่วนท้องถิ่น
5. ป้องกันและปราบปรามการทุจริตและประพฤติมิชอบ
6. ปฏิรูปกฎหมายและกระบวนการยุติธรรมให้มีความทันสมัย เป็นธรรม และสอดคล้องกับข้อบังคับสากล หรือข้อตกลงระหว่างประเทศ

ยุทธศาสตร์ที่ ๗ การพัฒนาโครงสร้างพื้นฐานและระบบโลจิสติกส์

1. การพัฒนาโครงสร้างพื้นฐานด้านคมนาคมขนส่ง
2. การสนับสนุนการพัฒนาระบบขนส่ง
3. การพัฒนาระบบโลจิสติกส์
4. การพัฒนาด้านพลังงาน
5. การพัฒนาเศรษฐกิจดิจิทัล
6. การพัฒนาระบบน้ำประปา

ยุทธศาสตร์ที่ ๘ การพัฒนาวิทยาศาสตร์ เทคโนโลยี วิจัย และนวัตกรรม

1. เร่งส่งเสริมการลงทุนวิจัยและพัฒนาและผลักดันสู่การใช้ประโยชน์ในเชิงพาณิชย์และเชิงสังคม
2. พัฒนาผู้ประกอบการให้เป็นผู้ประกอบการทางเทคโนโลยี (Technopreneur)
3. พัฒนาสภาพแวดล้อมของการพัฒนาวิทยาศาสตร์ เทคโนโลยี วิจัย และนวัตกรรม

ยุทธศาสตร์ที่ ๙ การพัฒนาภาค เมือง และพื้นที่เศรษฐกิจ

1. การพัฒนาภาคเพื่อสร้างโอกาสทางเศรษฐกิจให้กระจายตัวอย่างทั่วถึง
2. การพัฒนาเมือง
3. การพัฒนาพื้นที่เศรษฐกิจ

ยุทธศาสตร์ที่ ๑๐ ความร่วมมือระหว่างประเทศเพื่อการพัฒนา

1. พัฒนาความเชื่อมโยงด้านการคมนาคมขนส่ง โลจิสติกส์ และโทรคมนาคมในกรอบความร่วมมืออนุภูมิภาคภายใต้แผนงาน GMS, ACMECS, IMT-GT, BIMSTEC และ JDS และภูมิภาคอาเซียนเพื่ออำนวยความสะดวกและลดต้นทุนด้านโลจิสติกส์
2. พัฒนาและส่งเสริมให้ไทยเป็นฐานของการประกอบธุรกิจ การบริการ และการลงทุนที่โดดเด่นในภูมิภาค
3. การส่งเสริมการลงทุนไทยในต่างประเทศ (Outward investment) ของผู้ประกอบการไทย
4. เปิดประตูการค้าและพัฒนาความร่วมมือกับประเทศเพื่อนบ้านในลักษณะหุ้นส่วนทางยุทธศาสตร์ทั้งในระดับอนุภูมิภาค และภูมิภาคที่มีความเสมอภาคกัน
5. การสร้างความเป็นหุ้นส่วนการพัฒนา กับประเทศในอนุภูมิภาค ภูมิภาค และนานาชาติ
6. บูรณาการภารกิจด้านความร่วมมือระหว่างประเทศและด้านการต่างประเทศ
7. การเข้าร่วมเป็นภาคีความร่วมมือระหว่างประเทศระหว่างภูมิภาคโดยมีบทบาทที่สร้างสรรค์เพื่อเป็นทางเลือกในการดำเนินนโยบายระหว่างประเทศในเวทีโลก เพื่อรักษาสสมดุลในปฏิสัมพันธ์ระหว่างไทยและมหาอำนาจต่างๆ ทั้งในระดับโลกและภูมิภาค
8. ส่งเสริมความร่วมมือกับภูมิภาคและนานาชาติในการสร้างความมั่นคง

1.3 แผนพัฒนาภาค / แผนพัฒนากลุ่มจังหวัด / แผนพัฒนาจังหวัด

แผนพัฒนาภาค

ในการดำเนินการเพื่อให้บรรลุนโยบายการพัฒนาภาคตะวันออกเฉียงเหนือเพื่อให้เป็นไปอย่างสอดคล้องกับทาทและวิสัยทัศน์อย่างเหมาะสมได้กำหนดกลยุทธ์การพัฒนาในแต่ละด้านที่ชัดเจนและเป็นไปอย่างสอดคล้องกับทาทศักยภาพอันนำไปสู่การแก้ปัญหาของพื้นที่โดยแบ่งช่วงการพัฒนา 3 ระยะได้แก่ผังกลยุทธ์ระยะ 5 ปี (พ.ศ. 2555) ผังกลยุทธ์ระยะ 10 ปี (พ.ศ. 2560) และผังกลยุทธ์ระยะ 15 ปี (พ.ศ. 2565) โดยมีแนวทางในการกำหนดกลยุทธ์สรุปได้ดังนี้

กลยุทธ์ที่ 1: การพัฒนาภาคเป็นศูนย์กลางการเกษตรเศรษฐกิจ

กลยุทธ์ที่ 2: การพัฒนาอุตสาหกรรมตามศักยภาพของพื้นที่

กลยุทธ์ที่ 3: การพัฒนาเมืองศูนย์กลางการค้าและบริการ

กลยุทธ์ที่ 4: การพัฒนาเชื่อมโยงแหล่งท่องเที่ยวตามความหลากหลายทางวัฒนธรรมและ
ทรัพยากรธรรมชาติ

กลยุทธ์ที่ 5: การอนุรักษ์และฟื้นฟูพื้นที่ทรัพยากรธรรมชาติสิ่งแวดล้อมประวัติศาสตร์และ
วัฒนธรรมอย่างสมดุลและยั่งยืน

กลยุทธ์ที่ 6: การป้องกันและบรรเทาภัยพิบัติ

กลยุทธ์ที่ 7: การสร้างสมดุลในการพัฒนาระหว่างเมืองและชนบทเพื่อพัฒนาวิถีชีวิตชุมชนและสิ่ง
แวดล้อมให้ดีขึ้น

กลยุทธ์ที่ 8: การพัฒนาระบบคมนาคมขนส่งอย่างมีประสิทธิภาพ

กลยุทธ์ที่ 9: การพัฒนาแหล่งน้ำให้เพียงพอสำหรับการอุปโภค-บริโภคเกษตรกรรมและ
อุตสาหกรรม

กลยุทธ์ที่ 10 : การพัฒนาทางด้านการศึกษาและสาธารณสุขอย่างทั่วถึง

กลยุทธ์ที่ 11 : การพัฒนาพลังงานทดแทนอย่างมีประสิทธิภาพและเป็นมิตรกับสิ่งแวดล้อม

แผนพัฒนากลุ่มจังหวัด

กลุ่มจังหวัดภาคตะวันออกเฉียงเหนือตอนล่าง (นครราชสีมา ชัยภูมิ สุรินทร์ บุรีรัมย์)

วิสัยทัศน์

"ประตูอีสานสู่สากล (Northeast Gateway to Global Communities)"

เป้าประสงค์การพัฒนา

สังคมเข้มแข็ง ประชาชนมั่งคั่ง

ประเด็นยุทธศาสตร์

ประเด็นยุทธศาสตร์ที่ 1 : การพัฒนาการแปรรูปสินค้าเกษตรอินทรีย์ (ข้าวหอมมะลิ)

เพื่อการส่งออก โดยมียุทธศาสตร์ประกอบด้วย

1. การเพิ่มศักยภาพในการผลิตเกษตรอินทรีย์เพื่อการส่งออก
2. การเพิ่มความเข้มแข็งและเชื่อมเครือข่ายสถาบันเกษตรกรเพื่อการแปรรูปและการตลาด

ประเด็นยุทธศาสตร์ที่ 2 : การพัฒนาการแปรรูปสินค้าเกษตร โดยมียุทธศาสตร์ประกอบด้วย

1. การเพิ่มศักยภาพในการผลิตข้าวหอมมะลิและมันสำปะหลัง การแปรรูปและการส่งออก
2. การรักษาลิ่งแวดล้อม

ประเด็นยุทธศาสตร์ที่ 3 : การพัฒนาผลิตภัณฑ์ผ้าไหม โดยมียุทธศาสตร์ประกอบด้วย

1. การพัฒนาคุณภาพและมาตรฐานผลิตภัณฑ์ผ้าไหม

ประเด็นยุทธศาสตร์ที่ 4 : การพัฒนาอุตสาหกรรมสิ่งทอ โดยมียุทธศาสตร์ประกอบด้วย

1. จัดกระบวนการเรียนรู้และเพิ่มทักษะแรงงาน
2. ส่งเสริมการลงทุนด้านอุตสาหกรรมสิ่งทอ
3. เพิ่มขีดความสามารถในการแข่งขันของผู้ประกอบการ

ประเด็นยุทธศาสตร์ที่ 5 : การพัฒนาอุตสาหกรรมยานยนต์ โดยมียุทธศาสตร์ประกอบด้วย

1. ยกระดับศักยภาพอุตสาหกรรมยานยนต์แบบบูรณาการ

ประเด็นยุทธศาสตร์ที่ 6 : การพัฒนาอุตสาหกรรมสิ่งทอ โดยมียุทธศาสตร์ประกอบด้วย

1. การเพิ่มศักยภาพแหล่งท่องเที่ยวและกิจกรรมการท่องเที่ยว
2. การเพิ่มรายได้จากการท่องเที่ยว
3. การเพิ่มศักยภาพสินค้าและบริการ

แผนพัฒนาจังหวัด

ประเด็นยุทธศาสตร์การพัฒนาจังหวัดชัยภูมิ

ยุทธศาสตร์ที่ ๑ พัฒนาขีดความสามารถในการผลิต การจัดการสินค้าและบริการสร้างมูลค่าเพิ่มอย่างมี

ประสิทธิภาพและยั่งยืน

เป้าประสงค์

๑. ผลผลิตภาพการผลิตของภาคการเกษตรเพิ่มขึ้น
๒. ผลผลิตภาพการผลิตของภาคอุตสาหกรรมเพิ่มขึ้น

๓. ประชาชนมีรายได้เพิ่มขึ้น
๔. สินค้าและบริการมีมูลค่าเพิ่มขึ้น

ตัวชี้วัด / ค่าเป้าหมาย

๑. ร้อยละที่เพิ่มขึ้นของผลผลิตภาคการเกษตร
๒. ร้อยละที่เพิ่มขึ้นของผลผลิตเฉลี่ยต่อไร่ของมันสำปะหลังและอ้อย
๓. ร้อยละที่เพิ่มขึ้นของผลิตภัณฑ์ใหม่ที่ได้มาตรฐาน
๔. ร้อยละของผลผลิตภาคการเกษตรมูลค่าเพิ่มขึ้น
๕. ร้อยละที่เพิ่มขึ้นของมูลค่าสินค้าเกษตร

กลยุทธ์และแนวทาง

๑. การเพิ่มประสิทธิภาพและศักยภาพการผลิตภาคการเกษตร
 - ๑.๑ การพัฒนาทรัพยากรการเกษตรให้เข้มแข็งและยั่งยืน
 - ๑.๒ พัฒนาผลผลิตภาคการผลิตสินค้าการเกษตร ได้แก่ ข้าว มันสำปะหลัง อ้อย โรงงาน พริก ยางพารา ตลอดจนห่วงโซ่อุปทานเชื่อมโยงการตลาด และเครือข่ายสินค้าเกษตร
 - ๑.๓ พัฒนาเกษตรกร สถาบันเกษตรกร และวิสาหกิจชุมชน
 - ๑.๔ พัฒนาพื้นที่การเกษตร และการถือครองที่ดิน
๒. การเพิ่มประสิทธิภาพและศักยภาพการผลิตภาคอุตสาหกรรม
 - ๒.๑ พัฒนาอุตสาหกรรม และอุตสาหกรรมแปรรูปผลผลิตการเกษตร
 - ๒.๒ พัฒนาฝีมือแรงงานและบริหารจัดการแรงงานอย่างเป็นระบบ
 - ๒.๓ พัฒนาและส่งเสริมการทำเมืองแรไปแตช และอุตสาหกรรมต่อเนื่อง
๓. การเพิ่มประสิทธิภาพและศักยภาพของสินค้าและบริการ
 - ๓.๑ พัฒนาผลิตภัณฑ์ใหม่และผลิตภัณฑ์ชุมชนและท้องถิ่นให้มีคุณภาพ
 - ๓.๒ พัฒนาผู้ประกอบการและเครือข่ายด้านการตลาด

ยุทธศาสตร์ที่ ๒ พัฒนาการท่องเที่ยวให้มีคุณภาพได้มาตรฐาน

เป้าประสงค์

๑. จำนวนนักท่องเที่ยวเพิ่มขึ้น
๒. สินค้าและบริการด้านการท่องเที่ยวมีมูลค่าเพิ่มขึ้น
๓. แหล่งท่องเที่ยวได้รับการพัฒนาให้มีคุณภาพได้มาตรฐานเพิ่มขึ้น

ตัวชี้วัด

๑. ร้อยละที่เพิ่มขึ้นของจำนวนนักท่องเที่ยว

๒. ร้อยละที่เพิ่มขึ้นของรายงานจากสินค้าและบริการการท่องเที่ยว
๓. จำนวนแหล่งท่องเที่ยวที่ได้รับการพัฒนาให้คุณภาพได้มาตรฐานเพิ่มขึ้น

กลยุทธ์และแนวทาง

๑. ปรับปรุงและพัฒนาคุณภาพแหล่งท่องเที่ยวให้มีคุณภาพมาตรฐาน
๒. ส่งเสริมการตลาดและการประชาสัมพันธ์การท่องเที่ยวทั้งในและต่างประเทศ
๓. ส่งเสริมองค์การปกครองส่วนท้องถิ่นให้มีศักยภาพในการบริหารจัดการการท่องเที่ยวให้เกิดความสมดุลและยั่งยืน

ยุทธศาสตร์ที่ ๓ บริหารจัดการทรัพยากรธรรมชาติและสิ่งแวดล้อมแบบมีส่วนร่วมอย่างยั่งยืน

เป้าประสงค์

๑. ทรัพยากรธรรมชาติและสิ่งแวดล้อมมีความสมดุลและยั่งยืน
๒. การใช้พลังงานทดแทนและอนุรักษ์พลังงานอย่างยั่งยืน

ตัวชี้วัด / ค่าเป้าหมาย

๑. สัดส่วนของพื้นที่ป่าสมบูรณ์ต่อพื้นที่จังหวัดเพิ่มขึ้น
๒. สัดส่วนพื้นที่ป่าที่ได้รับการอนุรักษ์และฟื้นฟูให้คงสภาพสมบูรณ์
๓. ระดับความสำเร็จของการบริหารจัดการทรัพยากรธรรมชาติและสิ่งแวดล้อม
๔. ระดับความสำเร็จของการบริหารจัดการภัยพิบัติ
๕. ระดับความสำเร็จของการบริหารจัดการใช้พลังงานทดแทน

กลยุทธ์และแนวทาง

๑. การอนุรักษ์ฟื้นฟูทรัพยากรธรรมชาติและสิ่งแวดล้อม
๒. การพัฒนาระบบการบริหารจัดการทรัพยากรธรรมชาติและสิ่งแวดล้อมอย่างบูรณาการ
๓. การเตรียมความพร้อมเพื่อรับมือกับภัยพิบัติทางธรรมชาติและ การเปลี่ยนแปลงสภาพภูมิอากาศ

ยุทธศาสตร์ที่ ๔ พัฒนาสังคมและคุณภาพชีวิตตามหลักปรัชญาเศรษฐกิจพอเพียง

เป้าประสงค์

๑. ดัชนีมวลรวมความสุขของประชาชนเพิ่มขึ้น
๒. ประชาชนและชุมชนเข้มแข็งพึ่งพาตนเองได้
๓. สังคม ชุมชนมีความปลอดภัยในชีวิตและทรัพย์สิน

ตัวชี้วัด / ค่าเป้าหมาย

๑. ร้อยละของประชากรวัยเรียนได้รับการศึกษาที่ดีและมีคุณภาพ
๒. ร้อยละของประชากรมีหลักประกันสุขภาพที่ดีมีมาตรฐานและทั่วถึง
๓. จำนวนชุมชนที่ดำเนินการตามหลักปรัชญาเศรษฐกิจพอเพียงเพิ่มสูงขึ้น
๔. ร้อยละที่เพิ่มขึ้นของดัชนีมวลรวมความสุขของประชาชน
๕. ร้อยละที่ลดลงของการเกิดคดีอาชญากรรมในพื้นที่

กลยุทธ์และแนวทาง

๑. การพัฒนาสังคมและคุณภาพชีวิต
๒. การพัฒนาการศึกษา
๓. การพัฒนาการสาธารณสุข
๔. การสร้างความเข้มแข็งของชุมชน
๕. การบริหารกิจการบ้านเมืองที่ดี
๖. การรักษาความมั่นคง ความปลอดภัย

1.4 ยุทธศาสตร์การพัฒนาขององค์กรปกครองส่วนท้องถิ่นในเขตจังหวัด

ยุทธศาสตร์การพัฒนาขององค์กรปกครองส่วนท้องถิ่นจังหวัดชัยภูมิ พ.ศ.2559-2563

วิสัยทัศน์

“เป็นศูนย์กลางการท่องเที่ยวเชิงอนุรักษ์ธรรมชาติและวัฒนธรรม เป็นแหล่งผลิตอาหารพลังงานทดแทนสำคัญ และเป็นสังคมคุณภาพที่พร้อมก้าวสู่ประชาคมอาเซียน”

พันธกิจ

1. ส่งเสริมการพัฒนาการศึกษา ศาสนา ศิลปวัฒนธรรม และภูมิปัญญาท้องถิ่น
2. พัฒนาคุณภาพชีวิตและความเป็นอยู่ที่ดีของประชาชน
3. พัฒนาศักยภาพและขีดความสามารถภาคการเกษตร
4. พัฒนาศักยภาพด้านการท่องเที่ยว
5. ส่งเสริมการอนุรักษ์และใช้พลังงานอย่างมีคุณค่า
6. พัฒนาโครงสร้างพื้นฐานเพื่อเพิ่มขีดความสามารถและรองรับการเจริญเติบโตของจังหวัด
7. บริหารจัดการทรัพยากรธรรมชาติและสิ่งแวดล้อม
8. บริหารจัดการบ้านเมืองที่ดี มีประสิทธิภาพ

เป้าประสงค์หลัก

1. เด็กเยาวชนและประชาชนของจังหวัดชัยภูมิได้รับการศึกษาที่มีคุณภาพ
2. ศาสนา ศิลปวัฒนธรรมและภูมิปัญญาท้องถิ่นได้รับการสืบสานคุณค่า
3. ประชาชนมีคุณภาพชีวิตที่ดีครอบครัวอบอุ่นชุมชนเข้มแข็ง
4. เกษตรกรมีรายได้สูงขึ้น
5. การท่องเที่ยวของจังหวัดชัยภูมิได้รับความนิยมเพิ่มสูงขึ้น
6. เป็นแหล่งสร้างพลังงานทดแทนที่ใหญ่ที่สุดในภาคตะวันออกเฉียงเหนือ
7. ประชาชนมีส่วนร่วมในการอนุรักษ์และใช้พลังงานอย่างมีคุณค่า
8. มีระบบโลจิสติกส์ที่รองรับการเป็นศูนย์กลางทางการตลาดและเชื่อมโยงประเทศสู่ประชาคมอาเซียน
9. ทรัพยากรธรรมชาติและสิ่งแวดล้อมได้รับการอนุรักษ์และฟื้นฟู
10. มีการบริหารจัดการบ้านเมืองที่ดี

ประเด็นยุทธศาสตร์การพัฒนาจากการวิเคราะห์วิสัยทัศน์พันธกิจสามารถนำมากำหนดประเด็นยุทธศาสตร์การพัฒนาในภาพรวมดังนี้

- ยุทธศาสตร์ที่ 1 การพัฒนาคนและสังคมที่มีคุณภาพ
- ยุทธศาสตร์ที่ 2 การพัฒนาคุณภาพชีวิตและความเป็นอยู่ของประชาชนให้เข้มแข็งและยั่งยืน
- ยุทธศาสตร์ที่ 3 การพัฒนาศักยภาพและขีดความสามารถด้านการเกษตร
- ยุทธศาสตร์ที่ 4 การพัฒนาศักยภาพการท่องเที่ยว
- ยุทธศาสตร์ที่ 5 การส่งเสริมการอนุรักษ์และใช้พลังงานอย่างมีคุณค่า
- ยุทธศาสตร์ที่ 6 การพัฒนาโครงสร้างพื้นฐานเพื่อรองรับการเป็นศูนย์กลางทางการตลาดและการเชื่อมโยงสู่ประเทศในประชาคมอาเซียน
- ยุทธศาสตร์ที่ 7 การบริหารจัดการทรัพยากรธรรมชาติและสิ่งแวดล้อมแบบมีส่วนร่วม
- ยุทธศาสตร์ที่ 8 การบริหารจัดการบ้านเมืองที่ดีมีประสิทธิภาพ

2. ยุทธศาสตร์การพัฒนาขององค์การบริหารส่วนตำบลท่าใหญ่

ยุทธศาสตร์และแนวทางการพัฒนาขององค์การบริหารส่วนตำบลท่าใหญ่ภายใต้แผนยุทธศาสตร์การพัฒนา (พ.ศ. 2558–2562)เป็นการกำหนดว่าในอนาคตขององค์การบริหารส่วนตำบลท่าใหญ่จะเป็นไปในทิศทางใด และเป็นเครื่องมือกำหนดแนวทางการพัฒนาของแผนพัฒนาตำบล 4ปี (พ.ศ.2561 – 2564) ว่ามีความสอดคล้องกับวัตถุประสงค์การพัฒนากององค์การบริหารส่วนตำบลเพียงใด โดยมีรายละเอียดแนวทางการพัฒนาดังนี้

2.1 วิสัยทัศน์การพัฒนากององค์การบริหารส่วนตำบลท่าใหญ่

**“ ท่าใหญ่น่าอยู่ฟื้นฟูการศึกษาวัฒนธรรม
เกษตรกรรมยั่งยืนสวัสดิการ สิ่งแวดล้อมดี
โครงสร้างพื้นฐานทั่วถึงราษฎรมีส่วนร่วม ”**

2.1.1 พันธกิจ (MISSION)

1. การพัฒนาชุมชนให้น่าอยู่มีความเข้มแข็ง โดยได้รับบริการสาธารณะโครงสร้างพื้นฐานที่จำเป็น เพื่อรองรับขยายตัวของชุมชนและเศรษฐกิจ
2. ส่งเสริมการศึกษา ฟื้นฟูศาสนา ศิลปวัฒนธรรมและภูมิปัญญาท้องถิ่น
3. ส่งเสริมและพัฒนาศักยภาพของคน ครอบครัวและชุมชนในการพึ่งตนเอง
4. การพัฒนาระบบการบริหารจัดการภาครัฐที่ดีและมีส่วนร่วมจากทุกภาคส่วน
5. ส่งเสริมการจัดสวัสดิการให้ประชาชนอย่างทั่วถึง
6. อนุรักษ์ทรัพยากรธรรมชาติและสิ่งแวดล้อมให้มีความสมบูรณ์และยั่งยืน

2.1.2 จุดมุ่งหมายเพื่อการพัฒนา

1. การได้รับบริการด้านโครงสร้างพื้นฐานให้มีความสะดวกและเสมอภาค
2. การส่งเสริมด้านการศึกษา อนุรักษ์ศาสนา ประเพณี ศิลปวัฒนธรรมอันดีงามและภูมิปัญญาท้องถิ่นให้คงอยู่
3. ประชาชนมีศักยภาพ มีความรู้ มีรายได้เพียงพอสามารถพึ่งตนเองได้
4. การบริหารจัดการภาครัฐที่ดีแบบบูรณาการและมีส่วนร่วม
5. ประชาชนมีคุณภาพชีวิตที่ดีเด็กและเยาวชนและผู้สูงอายุได้รับการจัดสวัสดิการตามความเหมาะสม
6. ทรัพยากรธรรมชาติและสิ่งแวดล้อมได้รับการดูแลให้มีความสมบูรณ์และยั่งยืน

องค์การบริหารส่วนตำบลท่าใหญ่ได้กำหนดยุทธศาสตร์การพัฒนาเพื่อให้สามารถดำเนินการไปสู่วิสัยทัศน์ที่กำหนดไว้ โดยกำหนดยุทธศาสตร์หลักไว้ 6 ยุทธศาสตร์ ดังนี้

2.2 ยุทธศาสตร์การพัฒนาขององค์การบริหารส่วนตำบลท่าใหญ่

ได้กำหนดยุทธศาสตร์การพัฒนาเพื่อให้สามารถดำเนินการไปสู่วิสัยทัศน์ที่กำหนดไว้ โดยกำหนดยุทธศาสตร์หลักไว้ 6 ยุทธศาสตร์ ดังนี้

1.ยุทธศาสตร์พัฒนาด้านโครงสร้างพื้นฐาน

เป้าประสงค์

1. มีการก่อสร้าง และซ่อมแซมถนนที่ได้มาตรฐาน
2. ประชาชนได้รับความสะดวกจากสาธารณูปโภค
3. มีระบบการคมนาคมที่สะดวกปลอดภัย

ตัวชี้วัด

1. จำนวนการก่อสร้างและปรับปรุงถนนทางระบายน้ำ
2. จำนวนปริมาณการขยายเขตไฟฟ้าและไฟฟ้าสาธารณะ
3. จำนวนปริมาณการก่อสร้าง ขยายเขตประปาปรับปรุง ซ่อมแซม ระบบประปาให้ครบทุกครัวเรือน
4. จำนวนการก่อสร้างแหล่งกักเก็บน้ำ และปริมาณผู้ได้รับประโยชน์จากแหล่งน้ำ
5. จำนวนการได้รับบริการสาธารณะอื่น ๆ เช่น โทรศัพท์สาธารณะ

คำเป้าหมาย

มุ่งเน้นการก่อสร้างและซ่อมบำรุงรักษา ด้านโครงสร้างพื้นฐานในเขตองค์การบริหารส่วนตำบลให้มีความสะดวกและมาตรฐาน รวมถึงการให้บริการสาธารณูปโภคต่าง ๆ เพื่อสนับสนุนยุทธศาสตร์ด้านอื่น ๆ ให้ประสบความสำเร็จ โดยเฉพาะอย่างยิ่ง ด้านคมนาคมขนส่ง ด้านความสงบเรียบร้อย และความสงบสุขของประชาชนและด้านเศรษฐกิจ

กลยุทธ์แนวทางการพัฒนา

ก่อสร้างโครงสร้างพื้นฐานทางด้านเศรษฐกิจให้ประชาชนได้รับการบริการสาธารณะให้มีความสะดวก และรวดเร็วขึ้น โดยเน้นการมีมาตรฐานและเกิดความยุติธรรมดังนี้

1. ก่อสร้างปรับปรุงซ่อมแซม และบำรุงถนนสะพาน ท่อระบายน้ำให้เป็นไปด้วยความสะดวก
2. ก่อสร้างขยายเขตไฟฟ้าและไฟฟ้าสาธารณะ
3. ก่อสร้างและขยายเขตปรับปรุง ซ่อมแซม ระบบประปาหมู่บ้าน
4. ก่อสร้างแหล่งกักเก็บน้ำเพื่อการเกษตรและการอุปโภค - บริโภค
5. บริการสาธารณะที่ประชาชนพึงได้รับ

2. ยุทธศาสตร์การพัฒนาด้านเศรษฐกิจ

เป้าประสงค์

1. สินค้าเกษตรมีคุณภาพและจำนวนเพิ่มขึ้น
2. ครัวเรือ่นมีรายได้เพิ่มขึ้น
3. ประชาชนมีงานทำมีรายได้ที่มั่นคง
3. ชุมชนเข้มแข็งพึ่งพาตนเองได้

ตัวชี้วัด

1. จำนวนบุคลากรที่มีทักษะในการผลิตผลทางเกษตร
2. จำนวนครัวเรือ่นและกลุ่มอาชีพที่มีทักษะในการประกอบอาชีพ
3. จำนวนคนว่างงานในเขตพื้นที่ลดลง

คำเป้าหมาย

มุ่งเน้นการเสริมสร้างความเข้มแข็งของชุมชนทางเศรษฐกิจระดับบุคคล ครอบครัวและชุมชนท้องถิ่น โดยเฉพาะผลิตผลทางการเกษตรการแปรรูปสินค้าทางการเกษตร ให้มีความสามารถและทักษะในการพัฒนาฝีมือในการผลิตเพิ่มมูลค่าของสินค้าและสามารถขยายการตลาดไปสู่ตลาดกลาง ซึ่งเป็นไปตามยุทธศาสตร์การพัฒนาพื้นที่ฟูและพัฒนาเศรษฐกิจฐานรากและยุทธศาสตร์การแก้ไขปัญหาความยากจนของจังหวัด

กลยุทธ์แนวทางการพัฒนา

1. ส่งเสริมศักยภาพและขีดความสามารถในการเพิ่มผลผลิตทางการเกษตรและการแปรรูปสินค้าทางการเกษตร
2. เสริมสร้างและเพิ่มทักษะอาชีพของครัวเรือ่นและกลุ่มอาชีพ
3. ลดอัตราการว่างงานและการอพยพแรงงานออกนอกพื้นที่

3. ยุทธศาสตร์การพัฒนาคุณภาพชีวิต

เป้าประสงค์

1. ผู้ด้อยโอกาสได้รับการดูแลอย่างทั่วถึง
2. ประชาชนได้รับการศึกษาอย่างทั่วถึง
3. ประชาชนได้รับการดูแลด้านสุขภาพอย่างทั่วถึง
4. วัฒนธรรมประเพณีท้องถิ่นได้รับการอนุรักษ์และฟื้นฟู

ตัวชี้วัด

1. จำนวนประชาชนได้รับการจัดสวัสดิการเพิ่มขึ้น
2. จำนวนประชาชนที่ได้รับการศึกษาและศึกษาเพิ่มขึ้น
3. จำนวนประชาชนผู้มีสุขภาพร่างกายและสุขภาพจิตดี
4. จำนวนกิจกรรมด้านวัฒนธรรมประเพณีท้องถิ่นได้รับการอนุรักษ์และฟื้นฟู

คำเป้าหมาย

มุ่งเน้นการเสริมสร้างทักษะของคนภายในชุมชนทั้งทางด้านจิตใจ ด้านการศึกษา ด้านสุขภาพอนามัย ด้านสวัสดิการและสังคม ด้านกีฬา ให้มีคุณภาพและพึ่งพาตนเองได้ ซึ่งเป็นไปตามแนวทางแผนพัฒนาเศรษฐกิจและสังคมแห่งชาติฉบับที่ 12 (พ.ศ. 2555 – 2559)

กลยุทธ์แนวทางการพัฒนา

1. ด้านคุณธรรม จริยธรรมและวัฒนธรรมประเพณีท้องถิ่น
2. ส่งเสริมการศึกษาและภูมิปัญญาท้องถิ่น
3. ส่งเสริมด้านสุขภาพและอนามัย
4. ส่งเสริมด้านสวัสดิการชุมชน
5. ส่งเสริมด้านกีฬาและการนันทนาการ
6. ส่งเสริมและสนับสนุนการเพิ่มรายได้

4. ยุทธศาสตร์การพัฒนาด้านทรัพยากรธรรมชาติและสิ่งแวดล้อม

เป้าประสงค์

1. ทรัพยากรธรรมชาติและสิ่งแวดล้อมมีความสมดุล
2. ประชาชนเข้ามามีบทบาทในการดูแลทรัพยากรธรรมชาติและสิ่งแวดล้อม

ตัวชี้วัด

1. จำนวนของการอนุรักษ์ทรัพยากรธรรมชาติและสิ่งแวดล้อมให้เกิดประโยชน์สูงสุด
2. มีการเพิ่มและฟื้นฟูสภาพทรัพยากรธรรมชาติและสิ่งแวดล้อมดีขึ้น
3. ปริมาณขยะมูลฝอยลดน้อยลงและมีการบริหารจัดการขยะ

คำเป้าหมาย

เพื่อพัฒนาระบบการบริหารจัดการทรัพยากรธรรมชาติและสิ่งแวดล้อมอันพึงปรารถনার่วมกัน ไม่ให้มีปัญหาภายในชุมชนและชุมชนเข้ามามีส่วนร่วมในการดูแลทรัพยากร

กลยุทธ์แนวทางการพัฒนา

1. สร้างจิตสำนึกและความตระหนักในการจัดการบริหารจัดการทรัพยากรธรรมชาติและสิ่งแวดล้อม
2. สร้างจิตสำนึกและความตระหนักในการอนุรักษ์ทรัพยากรธรรมชาติและสิ่งแวดล้อม

3. ส่งเสริมการพัฒนาและฟื้นฟูทรัพยากรธรรมชาติและสิ่งแวดล้อม
4. การบริหารจัดการและรณรงค์กำจัดขยะมูลฝอย

5. ยุทธศาสตร์การบริหารจัดการบ้านเมืองที่ดี

เป้าประสงค์

1. ประชาชนได้รับบริการจากรัฐอย่างทั่วถึง
2. ประชาชนเข้ามามีส่วนร่วมในการพัฒนาท้องถิ่น
3. ประชาชนมีความพึงพอใจในการรับบริการจากรัฐ

ตัวชี้วัด

1. จำนวนผู้มีส่วนร่วมในการพัฒนาทางการเมืองและสังคมในระบอบประชาธิปไตยอันมีพระมหากษัตริย์เป็นประมุข
2. จำนวนบุคลากรและอุปกรณ์มีศักยภาพในการบริการประชาชนเพิ่มขึ้น
3. ประชาชนมีความรู้ ความเข้าใจเกี่ยวกับด้านการเมือง การปกครองเพิ่มขึ้น
4. ความพึงพอใจของประชาชนผู้ใช้บริการ

คำเป้าหมาย

มุ่งเน้นพัฒนาศักยภาพทรัพยากรมนุษย์ขององค์การบริหารส่วนตำบลท่าใหญ่ ให้มีประสิทธิภาพมากยิ่งขึ้น เพื่อสนับสนุนประชาชนทุกภาคส่วนให้มีส่วนร่วมในการพัฒนาและตรวจสอบการทำงานของภาครัฐ ตามยุทธศาสตร์การป้องกันและปราบปรามการทุจริตประพฤติมิชอบและตามหลักการบริหารราชการให้เป็นไปตามหลักการบริหารจัดการบ้านเมืองที่ดีมุ่งเน้นการพัฒนา บุคลากรให้มีความรู้ความสามารถ รวมถึงการบริหารงานด้านต่างๆในองค์กรให้เกิดคุณภาพสูงสุด

กลยุทธ์แนวทางการพัฒนา

1. ส่งเสริมการมีส่วนร่วมของประชาชนและองค์กรทุกภาคส่วนในการพัฒนาทางการเมืองและสังคม
2. ส่งเสริมการเพิ่มศักยภาพของบุคลากรและองค์กรให้มีขีดความสามารถในการพัฒนา
3. ส่งเสริมความรู้ความเข้าใจในด้านการเมือง การปกครองให้แก่ประชาชน
4. การพัฒนาและจัดระเบียบของชุมชนและสังคม

6. ยุทธศาสตร์ตามแผนการกระจายอำนาจให้แก่องค์กรปกครองส่วนท้องถิ่นและแนวนโยบายของรัฐบาล

เป้าประสงค์

1. สังคมมีความปลอดภัยในชีวิตและทรัพย์สิน
2. ชุมชนเกิดความเข้มแข็งไม่เกี่ยวข้องกับยาเสพติด
3. ดำเนินการตามภารกิจที่ได้รับการถ่ายโอนจากรัฐบาล

ตัวชี้วัด

1. จำนวนภารกิจที่ได้รับการถ่ายโอนงานบริการกิจการสาธารณะ
2. ปัญหาเสพติดไม่มีและชุมชนเข้มแข็ง
3. ประชาชนได้รับความปลอดภัยในชีวิตและทรัพย์สิน จำนวนอุบัติเหตุ อุบัติภัย อาชญากรรมลดลง
4. การดำเนินการตามแนวนโยบายสอดคล้องกับรัฐบาลและจังหวัด

คำเป้าหมาย

มุ่งเน้นการปฏิบัติงานหรือดำเนินการตามภารกิจที่ได้รับการถ่ายโอนในการจัดระบบบริการสาธารณะระหว่างรัฐกับองค์กรปกครองส่วนท้องถิ่น ตามแผนการกระจายอำนาจให้แก่องค์กรปกครองส่วนท้องถิ่นและปฏิบัติงานตามแนวทางนโยบายของรัฐบาล

กลยุทธ์แนวทางการพัฒนา

ปฏิบัติงานตามภารกิจที่ได้รับการถ่ายโอนงานในการจัดการระบบบริการสาธารณะตามแนวทางและหลักเกณฑ์ที่คณะกรรมการกระจายอำนาจกำหนดและดำเนินงานหรือกิจกรรมการที่ได้มอบจากรัฐบาล

1. การถ่ายโอนงานกิจการต่าง ๆ
2. ส่งเสริมอัตราการป้องกันเฝ้าระวังรักษาบำบัดผู้เสี่ยงติดยาเสพติด และรักษาชุมชนให้เข้มแข็ง
3. ส่งเสริมระบบความปลอดภัยในชีวิตและทรัพย์สินให้สามารถลดปัญหาความ

รุนแรงจากอุบัติเหตุ อุบัติภัย อาชญากรรมและสาธารณภัยต่าง ๆ

4. ส่งเสริมและสนับสนุนแนวนโยบายของรัฐบาลและยุทธศาสตร์การพัฒนาจังหวัด

3. จุดยืนทางยุทธศาสตร์

ปรับปรุง พัฒนาโครงสร้างพื้นฐาน สาธารณูปโภคและบริการสาธารณะให้ครอบคลุมได้มาตรฐาน เป็นการจัดสร้างปรับปรุง ให้บริการโครงสร้างพื้นฐาน ไม่ว่าจะเป็น ถนนคอนกรีตเสริมเหล็ก ถนนเพื่อการเกษตร ก่อสร้างสะพาน ระบบระบายน้ำทางเท้า ระบบไฟฟ้า ประปา โทรศัพท์สถานที่ออกกำลังกาย อาคารเอนกประสงค์ การปรับปรุงภูมิทัศน์และอื่น ๆ ที่มีความจำเป็นแก่ประชาชนให้ได้มาตรฐานในการใช้งานและมีความปลอดภัย

ส่งเสริมเศรษฐกิจระดับบุคคล ครอบครัวและชุมชนท้องถิ่น โดยเฉพาะผลิตผลทางการเกษตรการแปรรูปสินค้าทางการเกษตร ให้มีความสามารถและทักษะในการพัฒนาฝีมือในการผลิตเพิ่มมูลค่าของสินค้าและสามารถขยายการตลาดไปสู่ตลาดกลางเสริมสร้างและเพิ่มทักษะอาชีพของครัวเรือนและกลุ่มอาชีพ มี การสร้างอาชีพเสริมเพื่อเพิ่มรายได้และลดรายจ่ายในครัวเรือน

พัฒนาความเข้มแข็งของชุมชนตามแนวทางปรัชญาเศรษฐกิจพอเพียง ในการดำเนินชีวิตและการพัฒนาอาชีพ การดำเนินชีวิตและการพัฒนาอาชีพส่งเสริมอาชีพให้แก่คนในชุมชนตามแนวคิดเศรษฐกิจพอเพียง สร้างความเข้มแข็งให้สถาบันครอบครัว ส่งเสริมสวัสดิการสังคมแก่เด็ก เยาวชน สตรี ผู้สูงอายุ คนพิการ และผู้ด้อยโอกาสโดยไม่เลือก

ปฏิบัติ ส่งเสริมพัฒนาให้ประชาชน ได้มีการศึกษาอย่างทั่วถึง ส่งเสริมการออกกำลังกาย

เพื่อให้ประชาชนมีสุขภาพร่างกายที่แข็งแรงสมบูรณ์ ส่งเสริมให้เกิดการอนุรักษ์ สืบทอด ศาสนา วัฒนธรรม ประเพณี ภูมิปัญญาท้องถิ่น เพื่อให้เกิดการเรียนรู้

ส่งเสริมการอนุรักษ์ ฟื้นฟูทรัพยากรธรรมชาติและสิ่งแวดล้อมแบบมีส่วนร่วม โดยการสร้างจิตสำนึกและส่งเสริมให้ประชาชนมีส่วนร่วมในการอนุรักษ์ พลังงาน ทรัพยากรธรรมชาติ และสิ่งแวดล้อม เพื่อลดภาวะโลกร้อนการรักษาสภาพแวดล้อม ไม่สร้างมลพิษ และพัฒนาแหล่งน้ำ แม่น้ำ คูคลอง ให้เกิดระบบนิเวศแหล่งน้ำที่ดี และสามารถนำน้ำจากแหล่งน้ำต่าง ๆ มาใช้ให้เกิดประโยชน์ในการพัฒนาด้านต่าง ๆ ต่อไป

ส่งเสริมพัฒนาศักยภาพทรัพยากรมนุษย์ขององค์การบริหารส่วนตำบลท่าใหญ่ ให้มีประสิทธิภาพมากยิ่งขึ้น สามารถรู้เท่าทันโลกทันเหตุการณ์ส่งเสริม สนับสนุนการมีส่วนร่วมของชุมชน เพื่อสร้างความเข้มแข็งให้ชุมชน ส่งเสริมให้ประชาชนมีส่วนร่วมทางการเมืองการปกครอง อาทิเช่น รณรงค์ให้มาใช้สิทธิเลือกตั้งทั้งในระดับท้องถิ่นและระดับชาติ ส่งเสริมพัฒนาให้เกิดกระบวนการท างานที่มีความเป็นประชาธิปไตย ยอมรับฟังความคิดเห็นของประชาชนอย่างเท่าเทียม

ส่งเสริมการปฏิบัติงานตามภารกิจที่ได้รับการถ่ายโอนงานในการจัดการระบบบริการสาธารณะเช่น ด้านการศึกษา และอื่นๆ ส่งเสริมสนับสนุนให้เกิดความปลอดภัยในชีวิตและทรัพย์สิน แก่หมู่บ้านในเขตองค์การบริหารส่วนตำบลท่าใหญ่

4. ความเชื่อมโยงยุทธศาสตร์ในภาพรวม

โครงสร้างความเชื่อมโยงแผนยุทธศาสตร์ในการพัฒนาองค์การบริหารส่วนตำบลท่าใหญ่ พ.ศ. 2561 – 2564

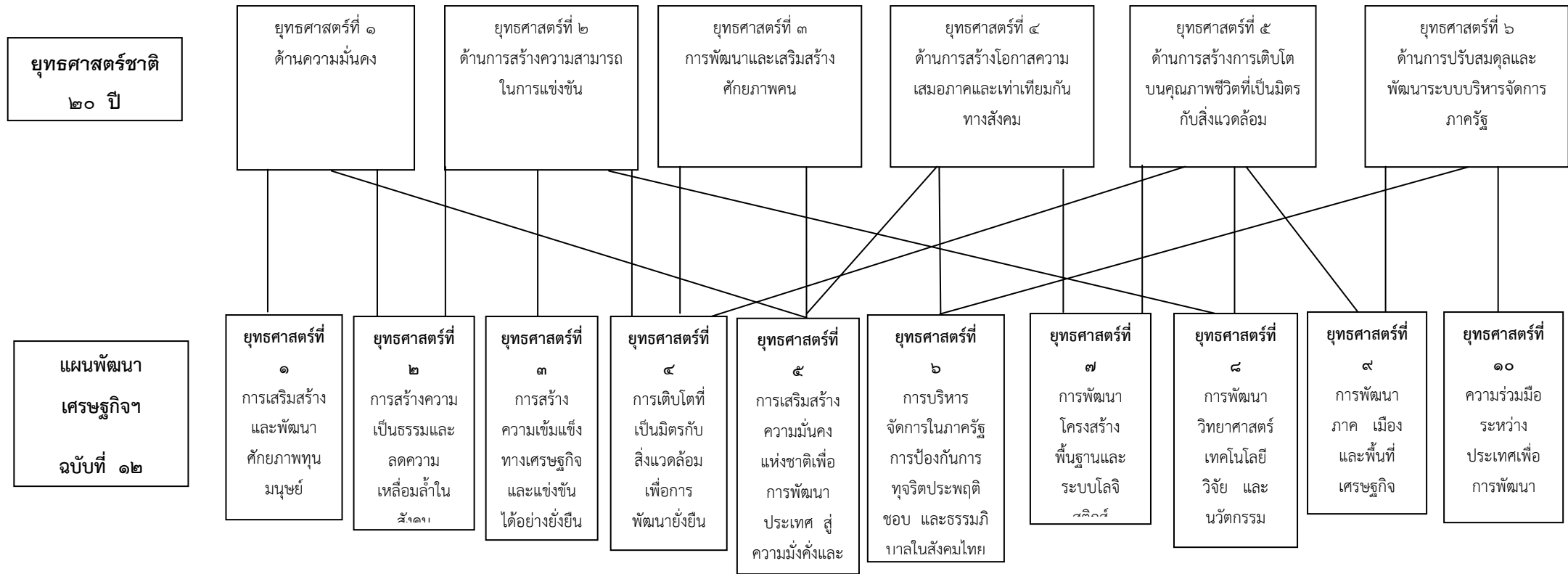

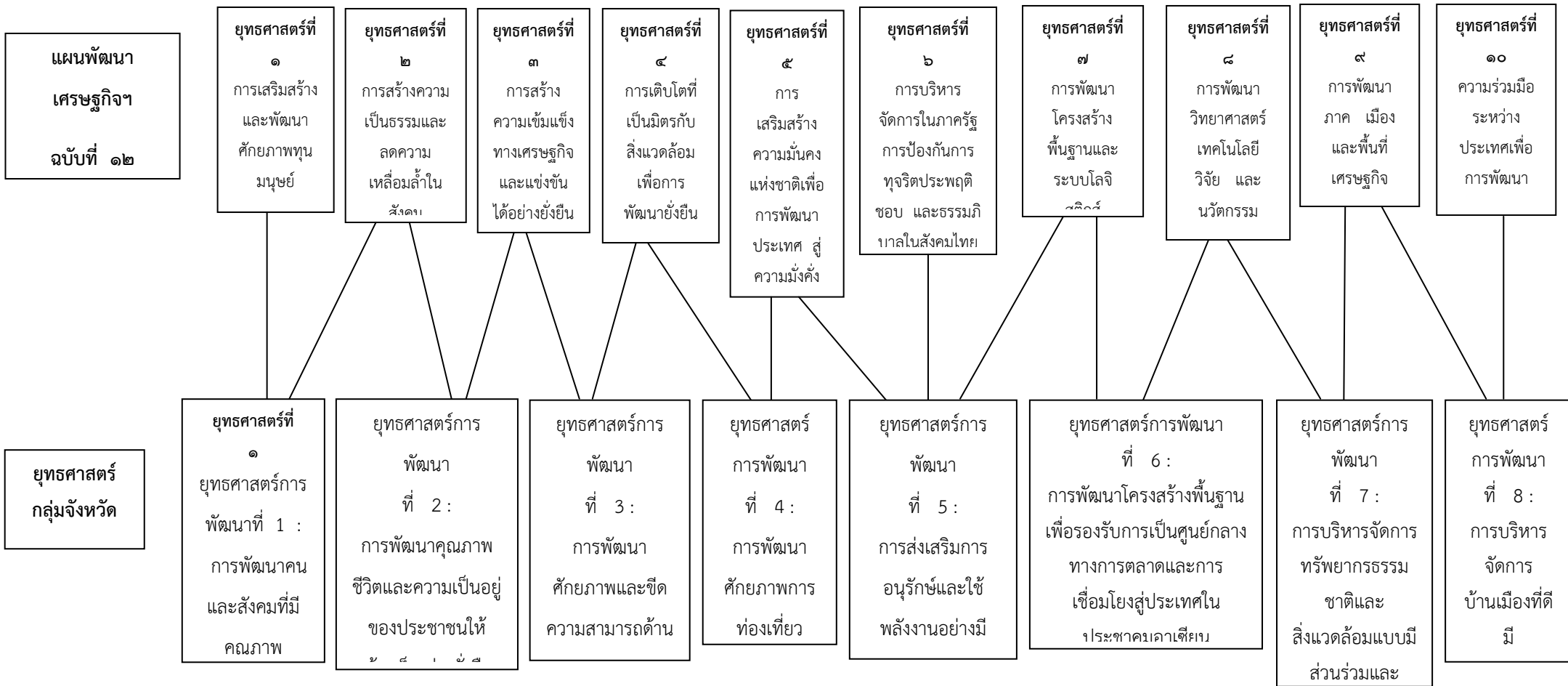

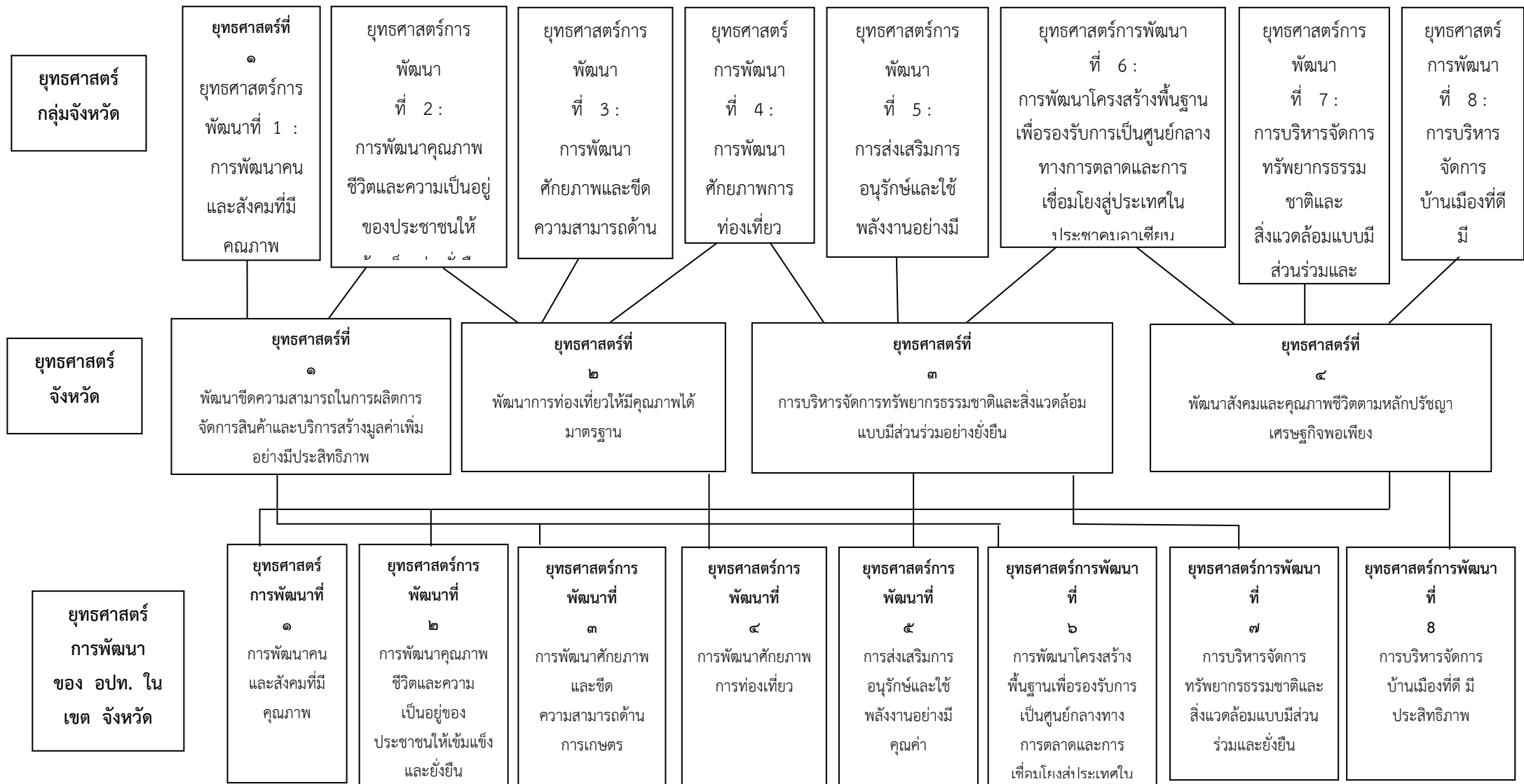

ยุทธศาสตร์
การพัฒนา
ของ อปท. ใน
เขต จังหวัด

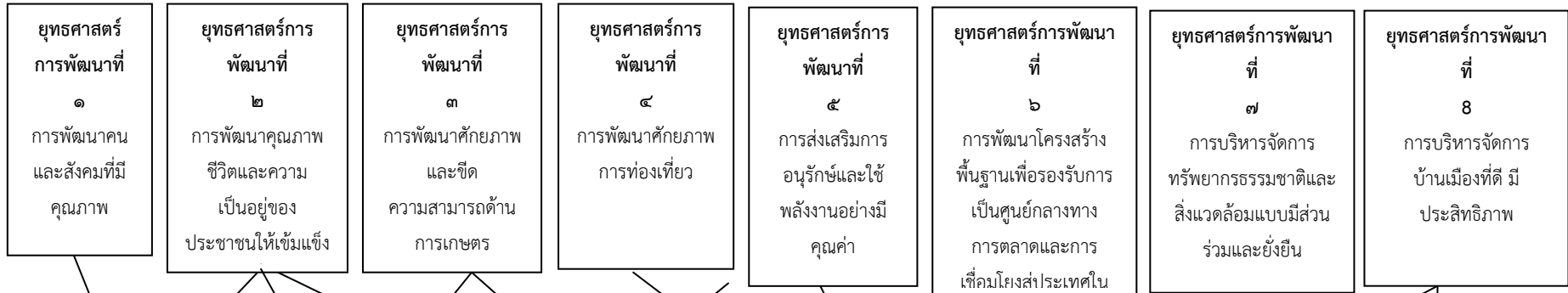

ยุทธศาสตร์
การพัฒนา
อบต.ทำใหญ่

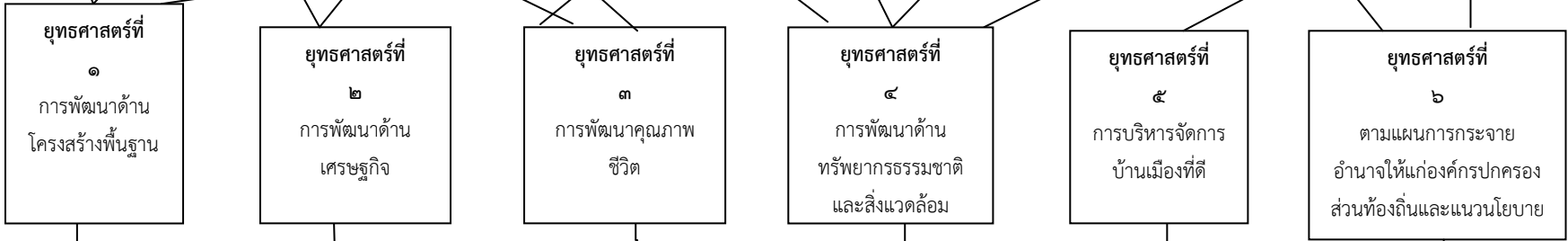

เป้าประสงค์

- 1. มีการก่อสร้าง และซ่อมแซมถนนที่ได้มาตรฐาน
- 2. ประชาชนได้รับความสะดวกจากสาธารณูปโภค
- 3. มีระบบการคมนาคมที่สะดวกปลอดภัย

- 1. สินค้าเกษตรมีคุณภาพและจำนวนเพิ่มขึ้น
- 2. คริวเรือมีรายได้เพิ่มขึ้น
- 3. ประชาชนมีงานทำมีรายได้ที่มั่นคง
- 4. ชุมชนเข้มแข็งพึ่งพาตนเองได้

- 1. ผู้ด้อยโอกาสได้รับการดูแลอย่างทั่วถึง
- 2. ประชาชนได้รับการศึกษาอย่างทั่วถึง
- 3. ประชาชนได้รับการดูแลด้านสุขภาพอย่างทั่วถึง
- 4. วัฒนธรรมประเพณีท้องถิ่นได้รับการอนุรักษ์และฟื้นฟู

- 1. ทรัพยากรธรรมชาติและสิ่งแวดล้อมมีความสมดุล
- 2. ประชาชนเข้ามามีบทบาทในการดูแลทรัพยากรธรรมชาติและสิ่งแวดล้อม

- 1. ประชาชนได้รับการบริการจากรัฐอย่างทั่วถึง
- 2. ประชาชนเข้ามามีส่วนร่วมในการพัฒนาท้องถิ่น
- 3. ประชาชนมีความพึงพอใจในการรับบริการจากรัฐ

- 1. สังคมมีความปลอดภัยในชีวิตและทรัพย์สิน
- 2. ชุมชนเกิดความเข้มแข็งไม่เกี่ยวข้องกับยาเสพติด
- 3. ดำเนินการตามภารกิจที่ได้รับการถ่ายโอนจากรัฐบาล

เป้าประสงค์

1. มีการก่อสร้าง และซ่อมแซม ถนนที่ได้มาตรฐาน
 2. ประชาชนได้รับความสะดวก จากสาธารณูปโภค
 3. มีระบบการคมนาคมที่ สะดวกปลอดภัย

1. สินค้าเกษตรมีคุณภาพและจำนวน เพิ่มขึ้น
 2. คริวเรือนมีรายได้เพิ่มขึ้น
 3. ประชาชนมีงานทำมีรายได้ที่มั่นคง
 4. ชุมชนเข้มแข็งพึ่งพาตนเองได้

1. ผู้ด้อยโอกาสได้รับการดูแล อย่างทั่วถึง
 2. ประชาชนได้รับการศึกษา อย่างทั่วถึง
 3. ประชาชนได้รับการดูแลด้าน สุขภาพอย่างทั่วถึง
 4. วัฒนธรรมประเพณีท้องถิ่น ได้รับการอนุรักษ์และฟื้นฟู

1. ทรัพยากรธรรมชาติและ สิ่งแวดล้อมมี ความสมดุล
 2. ประชาชนเข้ามา มีบทบาทในการดูแล ทรัพยากรธรรมชาติและ สิ่งแวดล้อม

1. ประชาชนได้รับการ บริการจากรัฐอย่างทั่วถึง
 2. ประชาชนเข้ามามีส่วน ร่วมในการพัฒนาท้องถิ่น
 3. ประชาชนมีความพึง พอใจในการรับบริการจาก รัฐ

1. สังคมมีความปลอดภัยใน ชีวิตและทรัพย์สิน
 2. ชุมชนเกิดความเข้มแข็ง ไม่เกี่ยวข้องกับยาเสพติด
 3. ดำเนินการตามภารกิจที่ ได้รับการถ่ายโอนจากรัฐบาล

กลยุทธ์

1. ก่อสร้างปรับปรุงซ่อมแซม และบำรุงถนนสะพาน ท่อระบายน้ำให้เป็นไปด้วยความ สะดวก
 2. ก่อสร้างขยายเขตไฟฟ้าและ ไฟฟ้าสาธารณะ
 3. ก่อสร้างและขยายเขต ปรับปรุง ซ่อมแซม ระบบ ประปาหมู่บ้าน
 4. ก่อสร้างแหล่งกัก เก็บน้ำเพื่อการเกษตรและการ อุปโภค - บริโภค
 5. บริการสาธารณะที่ประชาชน

1. ส่งเสริมศักยภาพและขีด ความสามารถในการเพิ่มผลผลิตทาง การเกษตรและการแปรรูปสินค้า ทางการเกษตร
 2. เสริมสร้างและเพิ่มทักษะอาชีพ ของครัวเรือนและกลุ่มอาชีพ
 3. ลดอัตราการว่างงานและการ อพยพแรงงานออกนอกพื้นที่

1. ด้านคุณธรรม จริยธรรม และวัฒนธรรมประเพณี ท้องถิ่น
 2. ส่งเสริมการศึกษาและภูมิ ปัญญาท้องถิ่น
 3. ส่งเสริมด้านสุขภาพและ อนามัย
 4. ส่งเสริมด้านสวัสดิการ ชุมชน
 5. ส่งเสริมด้านกีฬาและการ นันทนาการ
 6. ส่งเสริมและสนับสนุนการ เพิ่มรายได้

1. สร้างจิตสำนึกและความ ตระหนักในการจัดการ บริหารจัดการ ทรัพยากรธรรมชาติและ สิ่งแวดล้อม
 2. สร้างจิตสำนึกและความ ตระหนักในการอนุรักษ์ ทรัพยากรธรรมชาติและ สิ่งแวดล้อม
 3. ส่งเสริมการพัฒนาและ ฟื้นฟูทรัพยากรธรรมชาติและ สิ่งแวดล้อม
 4. การบริหารจัดการและ

1. ส่งเสริมการมีส่วนร่วมของ ประชาชนและองค์กรทุก ภาคส่วนในการพัฒนาทาง การเมืองและสังคม
 2. ส่งเสริมการเพิ่มศักยภาพ ของบุคลากรและองค์กรให้มี ชีตความสามารถในการ พัฒนา
 3. ส่งเสริมความรู้ความ เข้าใจในด้านการเมือง การ ปกครองให้แก่ประชาชน
 4. การพัฒนาและจัด ระเบียบของชุมชนและสังคม

1. การถ่ายโอนงานกิจการต่างๆ
 2. ส่งเสริมอัตราการป้องกัน เผื่อระวังรักษาบำบัดผู้เสี่ยงติดยาเสพติด และรักษาชุมชนให้ เข้มแข็ง
 3. ส่งเสริมระบบความ ปลอดภัยในชีวิตและทรัพย์สิน ให้สามารถลดปัญหาความ รุนแรงจากอุบัติเหตุ อุบัติภัย อาชญากรรมและสาธารณภัย ต่าง ๆ
 4. ส่งเสริมและสนับสนุน แนวนโยบายของรัฐบาลและ

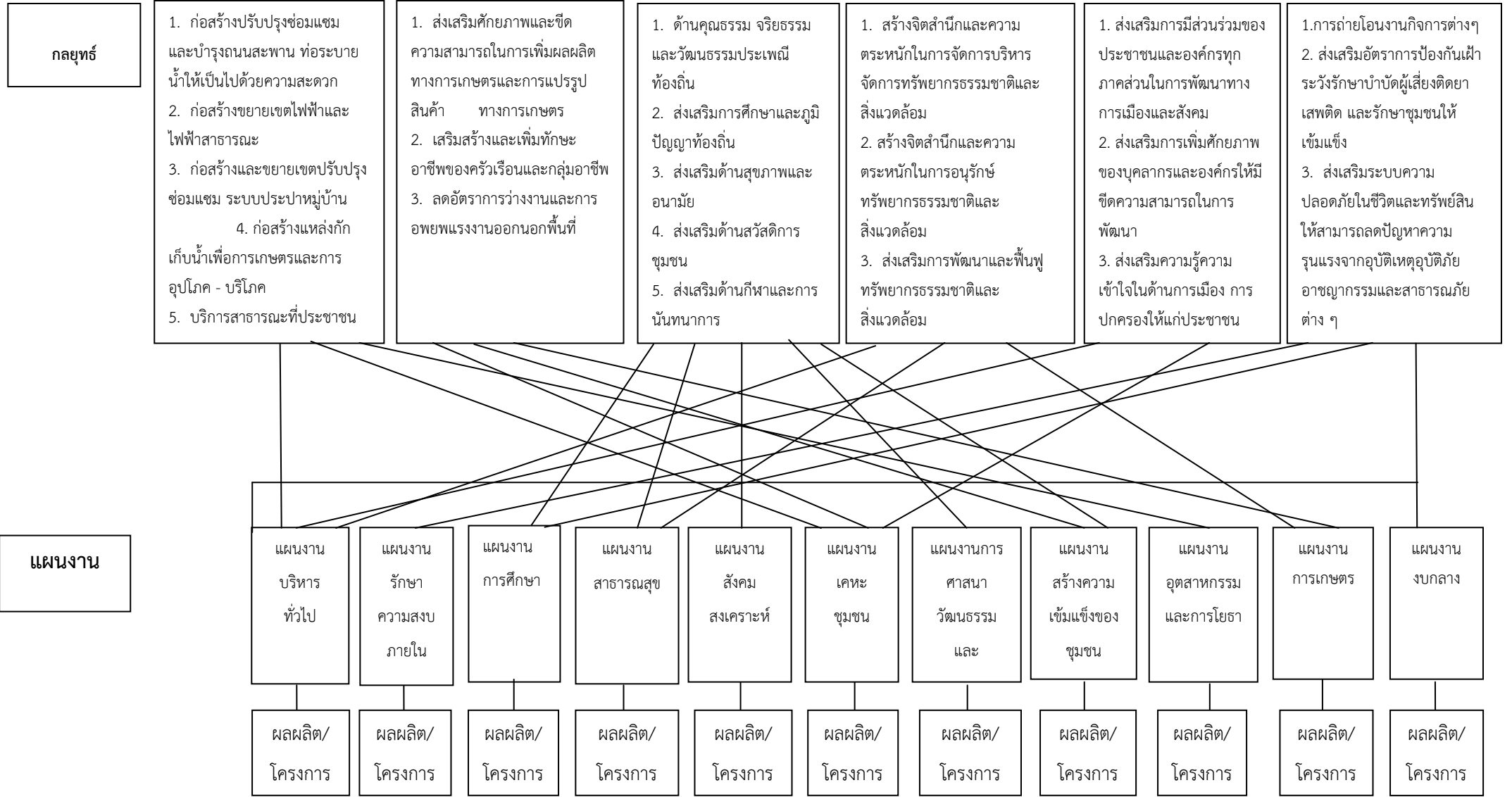

3. การวิเคราะห์เพื่อพัฒนาท้องถิ่น

3.1 การวิเคราะห์กรอบการจัดทำยุทธศาสตร์ขององค์การบริหารส่วนตำบลท่าใหญ่

ผลการวิเคราะห์ปัญหาและความต้องการของประชาชนในเขต องค์การบริหารส่วนตำบลท่าใหญ่จากการได้ทำประชาคมหมู่บ้าน และใช้ข้อมูลความจำเป็นพื้นฐาน (จปฐ.) ข้อมูล กชช ๒ค. สรุปได้ดังนี้

ผลการวิเคราะห์ปัญหาและความต้องการของประชาชนในเขตองค์การบริหารส่วนตำบลท่าใหญ่

ขอบข่ายและปริมาณของปัญหา	พื้นที่เป้าหมาย/กลุ่มเป้าหมาย	การคาดการณ์แนวโน้มในอนาคต
<p>๑. ปัญหาด้านโครงสร้างพื้นฐาน</p> <p>๑.๑ เส้นทางคมนาคมไม่สะดวก <u>ลักษณะของปัญหา</u></p> <p>- เนื่องจากถนนภายในตำบลส่วนใหญ่เป็นถนนหินลูกรัง ซึ่งไม่ได้มาตรฐาน เมื่อฝนตกจะทำให้น้ำท่วมขัง ถนนขรุขระเป็นหลุมเป็นบ่อ</p> <p>๑.๒ ปัญหาไฟฟ้าสาธารณะไม่เพียงพอ <u>ลักษณะของปัญหา</u></p> <p>- ไฟฟ้าสาธารณะในหมู่บ้านมีปริมาณน้อยซึ่งไม่เพียงพอต่อความต้องการของประชาชน</p> <p>๑.๓ ปัญหาน้ำสำหรับการอุปโภคบริโภค <u>ลักษณะของปัญหา</u></p> <p>- ระบบประปาที่มีอยู่ขณะนี้ยังไม่เพียงพอต่อความต้องการใช้ของราษฎรเนื่องจากขาดแคลนแหล่งน้ำเพื่อดำเนินการสำหรับกิจการประปาหมู่บ้าน</p> <p>- ไม่มีภาชนะสำหรับเก็บกักน้ำเพื่อการบริโภค</p> <p>๑.๔ ขาดแคลนแหล่งน้ำเพื่อการเกษตร <u>ลักษณะของปัญหา</u></p> <p>- ขาดแคลนแหล่งน้ำขนาดใหญ่เพื่อใช้สำหรับการเกษตร</p>	<p>- พื้นที่ทุกหมู่บ้านในเขต อบต. ประสบปัญหาการคมนาคมไม่สะดวก</p> <p>- พื้นที่ทุกหมู่บ้านในเขต อบต.</p> <p>-ทุกหมู่บ้านในเขต อบต.</p> <p>- พื้นที่ทุกหมู่บ้านในเขต อบต.</p>	<p>- อบต.จัดงบประมาณในการก่อสร้างและปรับปรุงตลอดจนซ่อมแซมถนนใน อบต. อย่างต่อเนื่องรวมทั้งก่อสร้างถนนคอนกรีต/ลาดยางเพิ่มขึ้น</p> <p>- อบต. ติดตั้งไฟฟ้าสาธารณะเพิ่มขึ้น</p> <p>- ขยายเขตประปา/ก่อสร้างประปาเพิ่มเติม</p> <p>- จัดหาภาชนะเก็บน้ำ</p> <p>-อบต.จัดสรรงบประมาณในการก่อสร้างและปรับปรุงตลอดจนซ่อมแซมแหล่งเก็บน้ำในเขต อบต.</p>

ขอบข่ายและปริมาณของปัญหา	พื้นที่เป้าหมาย/ กลุ่มเป้าหมาย	การคาดการณ์แนวโน้มในอนาคต
<p>2. ปัญหาด้านเศรษฐกิจ</p> <p>ลักษณะของปัญหา</p> <ul style="list-style-type: none"> - ขาดการรวมกลุ่มของเกษตรกรทำให้ไม่มีอำนาจต่อรองทางเศรษฐกิจหรือรับบริการ - ประชาชนบางส่วนว่างงาน และว่างงานแฝง เนื่องจากไม่มีการประกอบอาชีพเสริม - ผลผลิตทางการเกษตรตกต่ำ - การผูกขาดผลิตผลทางการเกษตร - ขาดแหล่งเงินกู้ดอกเบี้ยต่ำเพื่อการเกษตร 	<ul style="list-style-type: none"> - ประชากรวัยทำงานที่ไม่มีงานทำ และงานที่ทำอยู่ไม่มั่นคง - เยาวชนบางส่วนที่จบการศึกษาภาคบังคับแล้ว ไม่ได้ศึกษาในระดับที่สูงขึ้นไป - กลุ่มสตรี/กลุ่มแม่บ้านที่ต้องการอาชีพเสริม 	<ul style="list-style-type: none"> - อบต.จัดฝึกอบรมอาชีพให้แก่ราษฎร - ส่งเสริมให้ราษฎรรวมกลุ่มในการประกอบอาชีพ - สนับสนุนงบประมาณและวิทยาการเทคโนโลยีที่ทันสมัยในการประกอบอาชีพ
<p>๓. ปัญหาด้านสังคม</p> <p>ลักษณะของปัญหา</p> <ul style="list-style-type: none"> - ปัญหายาเสพติดระดับในกลุ่มเยาวชน และนักเรียน โดยเฉพาะยาบ้า/กัญชา ฯ - ปัญหาอาชญากรรม การทะเลาะวิวาท ซึ่งเกิดจากการดื่มสุราและของมีเมา ทำให้ขาดสติ ตึกคะนอง - ปัญหาความปลอดภัยในชีวิตและทรัพย์สิน การลักขโมย 	<ul style="list-style-type: none"> - ประชาชน เยาวชน และนักเรียนในเขตองค์การบริหารส่วนตำบลท่าใหญ่ 	<ul style="list-style-type: none"> - นโยบายของรัฐบาลในการป้องกันและแก้ไขปัญหายาเสพติด โดยให้ อบต. ดำเนินการเชิงรุกร่วมกับฝ่ายปกครองและตำรวจ ในการป้องกัน ตรวจสอบ จับกุมผู้เสพ/ผู้ค้า และบำบัดกลุ่มผู้ติดยาและกลุ่มเสี่ยง - แต่งตั้ง อปพร.ปฏิบัติหน้าที่รักษาความสงบเรียบร้อยในเทศบาลต่างๆ - งบประมาณในการจัดซื้อเครื่องมือเครื่องใช้ด้านการป้องกันบรรเทาสาธารณภัยเพิ่มขึ้น
<p>๔. ปัญหาด้านการเมืองการบริหาร</p> <p>ลักษณะของปัญหา</p> <ul style="list-style-type: none"> - งบประมาณไม่เพียงพอ - ประชาชนขาดการมีส่วนร่วมทางการเมือง การปกครอง 	<ul style="list-style-type: none"> - ผู้บริหาร/สมาชิกสภาฯ/ พนักงานส่วนตำบลและพนักงานจ้างขององค์การบริหารส่วนตำบล 	<ul style="list-style-type: none"> - จัดสรรงบประมาณในการจัดส่งบุคลากรเข้ารับการอบรมเพื่อเพิ่มประสิทธิภาพการปฏิบัติงาน - เน้นการมีส่วนร่วมของประชาชนในการบริหารจัดการ - การอบรมให้ความรู้แก่ประชาชนด้านการเมือง การปกครอง

<p>ขอบข่ายและปริมาณของปัญหา</p>	<p>พื้นที่เป้าหมาย/กลุ่มเป้าหมาย</p>	<p>การคาดการณ์แนวโน้มในอนาคต</p>
<p>5. ปัญหาด้านการศึกษา ศาสนาและวัฒนธรรม</p> <p>ลักษณะของปัญหา</p> <p>สถานที่ให้บริการด้านข้อมูลข่าวสารไม่ทั่วถึง ไม่มีห้องสมุด/แหล่งเรียนรู้/ที่อ่านหนังสือพิมพ์หมู่บ้าน</p> <ul style="list-style-type: none"> - กระแสโลกาภิวัตน์และการสื่อสารไร้พรมแดนนำวัฒนธรรมตะวันตกเข้ามามีอิทธิพลต่อสังคมและครอบครัว ทำให้ละทิ้งวัฒนธรรมดั้งเดิม - ขาดการให้ความรู้ทางศาสนาและพัฒนาจริยธรรมแก่ประชาชน 	<ul style="list-style-type: none"> - เด็กและเยาวชน - นักเรียนในสถานศึกษา - เด็กเล็กในศูนย์พัฒนาเด็กเล็ก 	<ul style="list-style-type: none"> - อบต.จัดสรรงบประมาณในการส่งเสริม พื้นฟู ศาสนา ศิลปวัฒนธรรม ประเพณี อันดีงามของท้องถิ่น - จัดสรรงบประมาณในการก่อสร้างแหล่งเรียนรู้ประจำตำบล/ห้องสมุดชุมชน/ที่อ่านหนังสือพิมพ์ประจำหมู่บ้าน
<p>6. ปัญหาด้านสาธารณสุข</p> <p>ลักษณะของปัญหา</p> <ul style="list-style-type: none"> - ขาดแคลนสถานที่ออกกำลังกาย/ลานกีฬา - การใช้ยาโดยไม่ปรึกษาแพทย์ - สารเคมีตกค้างในอาหาร 	<ul style="list-style-type: none"> - เด็ก เยาวชน ประชาชนในตำบล 	<p>อบต. จัดสรรงบประมาณในการดำเนินการ</p> <ul style="list-style-type: none"> - ก่อสร้างลานกีฬาประจำตำบล - ฝึกอบรมเพื่อเพิ่มประสิทธิภาพปฏิบัติงานของ อสม. ประจำหมู่บ้าน
<p>7.ปัญหาด้านทรัพยากรธรรมชาติและสิ่งแวดล้อม</p> <p>ลักษณะของปัญหา</p> <ul style="list-style-type: none"> - ปัญหาขยะในเขตทางสาธารณะ (ริมถนน) - การบุกรุกป่าและที่สาธารณะ ทำให้ป่าไม้ถูกทำลาย - ลำคลองตื้นเขิน ขาดการดูแลบำรุงรักษา - ดินเสื่อมสภาพ จากการใช้สารเคมี 	<ul style="list-style-type: none"> - ริมทางสาธารณะ - ที่สาธารณะ ลำคลอง ป่าไม้ 	<ul style="list-style-type: none"> - อบต.จัดหาที่รองรับขยะและให้บริการจัดเก็บขยะ - รณรงค์เพื่อสร้างจิตสำนึกการใช้วัสดุจากธรรมชาติแทนขยะที่ย่อยสลายยาก และเกิดมลพิษ - อบต.จัดกิจกรรมด้านการอนุรักษ์ทรัพยากรธรรมชาติ เช่น การปลูกป่า การปลูกหญ้าแฝก การปล่อยพันธุ์สัตว์น้ำ การปรับปรุงภูมิทัศน์ เป็นต้น

๓.๒ การประเมินสถานการณ์สภาพแวดล้อมภายนอกที่เกี่ยวข้อง

การวิเคราะห์ศักยภาพเพื่อประเมินสถานการณ์การพัฒนาท้องถิ่นในปัจจุบัน เป็นการประเมินโดยวิเคราะห์ถึงโอกาส และภาวะคุกคามหรือข้อจำกัด อันเป็นสภาวะแวดล้อมภายนอกที่มีผลต่อการพัฒนาต่างๆ ของท้องถิ่น รวมทั้งการวิเคราะห์จุดแข็ง จุดอ่อนของท้องถิ่น อันเป็นสภาวะแวดล้อมภายในของท้องถิ่น ซึ่งทั้งหมดเป็นการประเมินสถานการณ์ของท้องถิ่นในปัจจุบันโดยเป็นการตอบคำถามว่า “ปัจจุบันท้องถิ่นมีสถานการณ์การพัฒนาอยู่จุดไหน” สำหรับใช้เป็นประโยชน์ในการกำหนดการดำเนินงานในอนาคตต่อไป ทั้งนี้โดยใช้เทคนิค SWOT analysis การพิจารณาถึงปัจจัยภายใน ได้แก่จุดแข็ง (Strength – S) จุดอ่อน (Weak – W) และปัจจัยภายนอก ได้แก่ โอกาส (Opportunity – O) และอุปสรรค (Threat – T) เป็นเครื่องมือ

การวิเคราะห์สภาพแวดล้อมภายในและภายนอก องค์การบริหารส่วนตำบลท่าใหญ่

แนวทางการพัฒนา	จุดแข็ง / โอกาส	จุดอ่อน/อุปสรรค
ด้านเศรษฐกิจ	<p>จุดแข็ง</p> <ul style="list-style-type: none"> - การเกษตรที่เป็นฐานหลักที่สามารถรองรับวิกฤตเศรษฐกิจได้ เป็นแหล่งผลิตอาหารที่สำคัญ - มีภูมิประเทศและภูมิอากาศรวมทั้งสภาวะแวดล้อมที่เหมาะสมแก่การทำเกษตร - มีโครงสร้างการคมนาคมขนส่งสามารถติดต่อได้ตลอดพื้นที่ทั้งจังหวัดมีถนนสายหลักตัดผ่าน <p>โอกาส</p> <ul style="list-style-type: none"> - รัฐบาลมีนโยบายส่งเสริมสนับสนุนการปลูกพืชทดแทนพลังงาน เช่น ปาล์มน้ำมัน - ภาวะวิกฤตด้านอาหารโลกทำให้รัฐบาลให้ความสนใจและสนับสนุนส่งเสริมการปลูกพืชที่เป็นอาหารเพิ่มมากขึ้น 	<p>จุดอ่อน</p> <ul style="list-style-type: none"> - ขาดการจัดการด้านทรัพยากรธรรมชาติ - ขาดการรวมกลุ่มที่เข้มแข็งเพื่อร่วมกันเป็นกลุ่มผู้ผลิต - ปัญหาน้ำล้นของเกษตรกร - แหล่งท่องเที่ยวมีน้อย ซึ่งขาดการปรับปรุงและส่งเสริม เช่น น้ำตกแก่งใหญ่ <p>อุปสรรค</p> <ul style="list-style-type: none"> - สภาพการณ์ทางเศรษฐกิจในระดับประเทศ ภูมิภาคส่งผลกระทบต่อพัฒนาท้องถิ่น

แนวทางการพัฒนา	จุดแข็ง / โอกาส	จุดอ่อน/อุปสรรค
<p>ด้านการศึกษา ศาสนาและวัฒนธรรม</p>	<p>จุดแข็ง</p> <ul style="list-style-type: none"> - มีวัฒนธรรม ประเพณีท้องถิ่น - ประชาชนมีส่วนร่วมในการสืบสานวัฒนธรรมประเพณีท้องถิ่น - มีศาสนาเป็นศูนย์รวมจิตใจประชาชนมีจิตใจโอบอ้อมอารี เอื้อเพื่อเผ่าพันธุ์ - มีสถานศึกษาในระดับประถมศึกษาและมัธยมศึกษาในตำบลที่มีความพร้อมมีศักยภาพในการจัดการศึกษา - มีวัดเป็นสถานที่ที่สามารถพัฒนาและเสริมสร้างความพร้อมให้เป็นแหล่งวัฒนธรรม <p>โอกาส</p> <ul style="list-style-type: none"> - พ.ร.บ.การศึกษาแห่งชาติจะทำให้ภายในจังหวัดมีการจัดการศึกษาที่สอดคล้องกับความต้องการของท้องถิ่นต่างๆในเขตจังหวัด - พ.ร.บ.กระจายอำนาจแก่องค์กรปกครองส่วนท้องถิ่น พ.ศ. 2542 ให้ อบต. มีอำนาจหน้าที่จัดการศึกษา - รัฐบาลสนับสนุนให้แต่ละท้องถิ่นมีบทบาทในการอนุรักษ์ ฟื้นฟู เผยแพร่ถ่ายทอดวัฒนธรรมประเพณี และภูมิปัญญาท้องถิ่นมากขึ้น 	<p>จุดอ่อน</p> <ul style="list-style-type: none"> - คนบางกลุ่มขาดจริยธรรม คุณธรรม ขาดระเบียบวินัย - ค่านิยมยึดติดกับวัตถุลึกลับของและบริโภคนิยมเพื่อขยายแพร่กระจายเพิ่มมากขึ้น <p>อุปสรรค</p> <ul style="list-style-type: none"> - สื่อต่างๆ เช่น โทรทัศน์ อินเทอร์เน็ต เข้ามีอิทธิพลต่อเด็กและเยาวชน ทำให้กระแสบริโภคนิยมและวัตถุนิยมรุนแรงมากขึ้น ทำลายวิถีชีวิตดั้งเดิมของประชาชน
<p>ด้านโครงสร้างพื้นฐาน</p>	<p>จุดแข็ง</p> <ul style="list-style-type: none"> - มีโครงข่ายการคมนาคมที่สามารถติดต่อได้ตลอดทั้งท้องถิ่นอำเภอและจังหวัด <p>โอกาส</p> <ul style="list-style-type: none"> - พ.ร.บ.การกระจายอำนาจแก่องค์กรปกครองส่วนท้องถิ่น พ.ศ. 2542 ได้ทำให้ อบต. มีรายได้เพิ่มขึ้นในการนำไปพัฒนาโครงสร้างพื้นฐานรวมทั้งด้านอื่น ๆ 	<p>จุดอ่อน</p> <ul style="list-style-type: none"> - การพัฒนาด้านโครงสร้างพื้นฐานเป็นไปอย่างล่าช้า เพราะมีงบประมาณจำกัดในการนำไปพัฒนา - ขาดงบประมาณในการบริหารจัดการน้ำจากแหล่งน้ำขนาดใหญ่สำหรับนำไปผลิตน้ำประปา <p>อุปสรรค</p> <ul style="list-style-type: none"> - สภาพภูมิประเทศ ความเปลี่ยนแปลงจากสภาวะโลกร้อน การเกิดภัยธรรมชาติที่รุนแรงมากขึ้นส่งผลกระทบต่อระบบโครงสร้างพื้นฐาน ทำให้ถนนชำรุดเสื่อมโทรมเร็วกว่าปกติ

แนวทางการพัฒนา	จุดแข็ง/โอกาส	จุดอ่อน/อุปสรรค
ด้านสาธารณสุข	<p>จุดแข็ง</p> <ul style="list-style-type: none"> - มีโรงพยาบาลส่งเสริมสุขภาพตำบล 2 แห่งและอาสาสมัครสาธารณสุขที่มีศักยภาพสามารถให้บริการด้านสาธารณสุขแก่ประชาชนได้ดีในระดับหนึ่ง - มีหน่วยปฏิบัติการกู้ชีพกู้ภัยของ อบต. ที่มีศักยภาพในการให้บริการประชาชน <p>โอกาส</p> <ul style="list-style-type: none"> - ประชาชนสามารถเข้ารับการรักษาพยาบาลในโรงพยาบาลได้ง่ายเนื่องจากเป็นพื้นที่ไม่ห่างไกล 	<p>จุดอ่อน</p> <ul style="list-style-type: none"> - ประชาชนบางกลุ่มไม่ใส่ใจสุขภาพอนามัยและอนามัยสิ่งแวดล้อม <p>อุปสรรค</p> <ul style="list-style-type: none"> - โรคระบาดที่เกิดขึ้นตามฤดูกาล - การใช้สารเคมีในภาคการเกษตรทำให้ร่างกายทรุดโทรม
ด้านพัฒนาการเมืองและการบริหาร	<p>จุดแข็ง</p> <ul style="list-style-type: none"> - ประชาชนมีความตื่นตัวและมีส่วนร่วมในกระบวนการพัฒนาท้องถิ่น มีการรวมกลุ่มในชุมชน - ประชาชนมีความตื่นตัวทางการเมือง - มีการนำเทคโนโลยีสมัยใหม่มาให้บริการอย่างรวดเร็ว ถูกต้องและเป็นธรรม - ผู้นำมีความรู้ความสามารถ มีภาวะความเป็นผู้นำ มีศักยภาพในการบริหารงาน - ประชาชนมีความจริงจังในการทำงาน มีความเป็นตัวของตัวเองสูง <p>โอกาส</p> <ul style="list-style-type: none"> - รัฐบาลเน้นการให้สิทธิเสรีภาพแก่ประชาชน ส่งเสริมการกระจายอำนาจสู่ท้องถิ่นและเปิดโอกาสการมีส่วนร่วมของประชาชน 	<p>จุดอ่อน</p> <ul style="list-style-type: none"> - ประชาชนยังขาดความรู้กฎหมายที่เกี่ยวข้องกับประชาชน - ขาดบุคลากรผู้ปฏิบัติงานที่มีความรู้ความสามารถในบางสาขาของงาน <p>อุปสรรค</p> <ul style="list-style-type: none"> - การขาดจิตสำนึกคุณธรรมและจริยธรรมที่ดีในการทำงาน - ระเบียบ ข้อกฎหมายต่างๆที่ไม่เอื้อต่อการทำงาน

แนวทางการพัฒนา	จุดแข็ง/โอกาส	จุดอ่อน/อุปสรรค
<p>ด้านพัฒนาสังคม</p>	<p>จุดแข็ง</p> <ul style="list-style-type: none"> - มีองค์กรชุมชน เช่น กรรมการหมู่บ้าน กลุ่มสตรี อสม./กองทุนหมู่บ้าน/ อปพร. ฯลฯ <p>โอกาส</p> <ul style="list-style-type: none"> - พ.ร.บ.กระจายอำนาจองค์กรปกครองส่วนท้องถิ่น พ.ศ.2542 ได้ให้อำนาจหน้าที่ อบต. ในการจัดบริการสาธารณะทางด้านสวัสดิการสังคมและพัฒนาชุมชน กว้างขวางมากขึ้น - นโยบายรัฐบาลในการป้องกันและแก้ไขปัญหายาเสพติดอย่างจริงจัง ซึ่งถือเป็นวาระแห่งชาติ 	<p>จุดอ่อน</p> <ul style="list-style-type: none"> - ปัญหาความไม่ปลอดภัยในชีวิตและทรัพย์สิน - ปัญหาการพนัน - กลุ่มองค์กรต่างๆ ไม่เข้มแข็ง - การแพร่ระบาดของยาเสพติดในหมู่บ้าน <p>อุปสรรค</p> <ul style="list-style-type: none"> - ชุมชนไม่ให้ความสำคัญในการแก้ไขปัญหาด้านสังคม เช่นยาเสพติด ฯ
<p>ด้าน ทรัพยากรธรรมชาติและสิ่งแวดล้อม</p>	<p>จุดแข็ง</p> <ul style="list-style-type: none"> - สภาพแวดล้อมยังมีสภาพที่ดีไม่เสื่อมโทรมมากนักเนื่องจากยังไม่มีอุตสาหกรรมและชุมชนยังไม่หนาแน่น <p>โอกาส</p> <ul style="list-style-type: none"> - รัฐบาลมีนโยบายและให้ความสำคัญกับการอนุรักษ์ทรัพยากรธรรมชาติ รวมถึงการป้องกัน และแก้ไขปัญหาสิ่งแวดล้อม 	<p>จุดอ่อน</p> <ul style="list-style-type: none"> - ประชาชนขาดจิตสำนึกในการรักษาทรัพยากรธรรมชาติและสิ่งแวดล้อม - การใช้ทรัพยากรไม่คุ้มค่า ฟุ่มเฟือย <p>อุปสรรค</p> <ul style="list-style-type: none"> -สภาพภูมิอากาศ สภาพภูมิประเทศ ความเปลี่ยนแปลงจากสภาวะโลกร้อน การเกิดภัยธรรมชาติที่รุนแรงมากขึ้นมีผลต่อการฟื้นฟูสภาพแวดล้อม

ส่วนที่ 3 การนำแผนพัฒนาท้องถิ่นไปสู่การปฏิบัติ

1. ยุทธศาสตร์การพัฒนาและแผน

ที่	ยุทธศาสตร์	ด้าน	แผนงาน	หน่วยงาน รับผิดชอบหลัก	หน่วยงาน สนับสนุน	
1.	ยุทธศาสตร์การพัฒนา โครงสร้างพื้นฐาน	ด้านบริหารชุมชนและ สังคม	แผนงานเคหะและ ชุมชน	กองช่าง	สำนักงานปลัด กองคลัง	
		ด้านเศรษฐกิจ	แผนงานอุตสาหกรรม และการโยธา	กองช่าง	สำนักงานปลัด กองคลัง	
2.	ยุทธศาสตร์การพัฒนา ด้านเศรษฐกิจ	ด้านบริหารชุมชนและ สังคม	แผนงานสร้างความ เข้มแข็งของชุมชน	กองสวัสดิการฯ	สำนักงานปลัด กองคลัง	
		ด้านเศรษฐกิจ	แผนงานการเกษตร	กองการเกษตร	สำนักงานปลัด กองคลัง	
3.	ยุทธศาสตร์การพัฒนา ด้านคุณภาพชีวิต	ด้านบริหารงานทั่วไป	แผนงานบริหารงาน ทั่วไป	สำนักงานปลัด	กองคลัง กองช่าง	
			แผนงานรักษาความ สงบภายใน	สำนักงานปลัด	กองคลัง กองช่าง	
		ด้านบริหารชุมชนและ สังคม	แผนงานการศึกษา	กองการศึกษา	สำนักงานปลัด กองคลัง	
			แผนงานสาธารณสุข	กองสาธารณสุข	สำนักงานปลัด กองคลัง	
			แผนงานสังคม สงเคราะห์	กองสวัสดิการฯ	สำนักงานปลัด กองคลัง	
			แผนงานสร้างความ เข้มแข็งของชุมชน	กองสวัสดิการฯ	สำนักงานปลัด กองคลัง	
			แผนงานการศาสนา วัฒนธรรมและ นันทนาการ	กองการศึกษา	สำนักงานปลัด กองคลัง	
			ด้านเศรษฐกิจ	แผนงานการเกษตร	กองการเกษตร	สำนักงานปลัด กองคลัง
			ด้านการดำเนินงานอื่น	แผนงานงบกลาง	สำนักงานปลัด	กองคลัง

ที่	ยุทธศาสตร์	ด้าน	แผนงาน	หน่วยงาน รับผิดชอบหลัก	หน่วยงาน สนับสนุน
4.	ยุทธศาสตร์การพัฒนา ด้านทรัพยากรธรรมชาติและ สิ่งแวดล้อม	ด้านบริหารงานทั่วไป	แผนงานรักษาความ สงบภายใน	สำนักงานปลัด	กองคลัง กองช่าง
		ด้านบริหารชุมชนและ สังคม	แผนงานสาธารณสุข	กองสาธารณสุข	สำนักงานปลัด กองคลัง
			แผนงานเคหะและ ชุมชน	กองสวัสดิการฯ	สำนักงานปลัด กองคลัง
		ด้านเศรษฐกิจ	แผนงานการเกษตร	กองการเกษตร	สำนักงานปลัด กองคลัง
5.	ด้านการบริหารจัดการ บ้านเมืองที่ดี	ด้านบริหารงานทั่วไป	แผนงานบริหารงาน ทั่วไป	สำนักงานปลัด	กองคลัง กองช่าง
		ด้านบริหารชุมชนและ สังคม	แผนงานสร้างความ เข้มแข็งของชุมชน	กองสวัสดิการฯ	สำนักงานปลัด กองคลัง
6.	ยุทธศาสตร์การพัฒนา ตามแผนกระจายอำนาจ ให้แก่องค์กรปกครอง ส่วนท้องถิ่นตาม แนวนโยบายของรัฐบาล และยุทธศาสตร์การ พัฒนาจังหวัด	ด้านบริหารงานทั่วไป	แผนงานบริหารงาน ทั่วไป	สำนักงานปลัด	กองคลัง กองช่าง
			แผนงานรักษาความ สงบภายใน	สำนักงานปลัด	กองคลัง กองช่าง
		ด้านบริหารชุมชนและ สังคม	แผนงานการศึกษา	กองการศึกษา	สำนักงานปลัด กองคลัง
			แผนงานสังคม สงเคราะห์	กองสวัสดิการฯ	สำนักงานปลัด กองคลัง
			แผนงานสร้างความ เข้มแข็งของชุมชน	กองสวัสดิการฯ	สำนักงานปลัด กองคลัง
		ด้านเศรษฐกิจ	แผนงานการศาสนา วัฒนธรรมและ นันทนาการ	กองการศึกษา	สำนักงานปลัด กองคลัง
แผนงานการเกษตร	กองการเกษตร		สำนักงานปลัด กองคลัง		

2. บัญชีโครงการพัฒนาท้องถิ่น

แบบ ผ. 01

บัญชีโครงการพัฒนา

บัญชีสรุปโครงการแผนพัฒนาสามปี (พ.ศ. 2561 – 2565)

องค์การบริหารส่วนตำบลท่าใหญ่

ยุทธศาสตร์	ปี 2561		ปี 2562		ปี 2563		ปี 2564		ปี 2565		รวม 5 ปี	
	จำนวนโครงการ	งบประมาณ (บาท)	จำนวนโครงการ	งบประมาณ (บาท)	จำนวนโครงการ	งบประมาณ (บาท)	จำนวนโครงการ	งบประมาณ (บาท)	จำนวนโครงการ	งบประมาณ (บาท)	จำนวนโครงการ	งบประมาณ (บาท)
1)ยุทธศาสตร์การพัฒนา ด้านโครงสร้างพื้นฐาน												
1.1) แผนงานอุตสาหกรรม และการโยธา	82	92,461,000	96	97,056,000	85	96,329,000	147	108,773,000	75	38,805,000	485	497,024,000
1.2)แผนงานเคหะและ ชุมชน	4	3,100,000	3	1,100,000	5	7,100,000	5	7,100,000	5	7,100,000	22	25,500,000
รวม	89	95,561,000	99	98,156,000	90	103,429,000	152	115,873,000	80	45,905,000	507	522,524,000
2)ยุทธศาสตร์การพัฒนา ด้านเศรษฐกิจ												
2.1)แผนงานสร้าง ความเข้มแข็งของชุมชน	3	1,260,000	3	1,260,000	6	1,440,000	8	1,790,000	8	1,790,000	28	7,540,000
2.2)แผนงานการเกษตร	20	3,440,000	20	3,440,000	25	3,900,000	22	3,490,000	23	3,540,000	110	17,810,000
รวม	23	4,700,000	23	4,700,000	31	5,340,000	30	5,280,000	31	5,330,000	138	25,350,000

ยุทธศาสตร์	ปี 2561		ปี 2562		ปี 2563		ปี 2564		ปี 2565		รวม 5 ปี	
	จำนวนโครงการ	งบประมาณ (บาท)	จำนวนโครงการ	งบประมาณ (บาท)	จำนวนโครงการ	งบประมาณ (บาท)	จำนวนโครงการ	งบประมาณ (บาท)	จำนวนโครงการ	งบประมาณ (บาท)	จำนวนโครงการ	งบประมาณ (บาท)
3)ยุทธศาสตร์การพัฒนา ด้านคุณภาพชีวิต												
3.1)แผนงานบริหารงาน ทั่วไป	5	130,000	5	130,000	6	180,000	5	130,000	5	130,000	26	700,000
3.2)แผนงานรักษาความ สงบภายใน	1	100,000	1	100,000	1	100,000	1	100,000	1	100,000	5	500,000
3.3)แผนงานการศึกษา	13	1,390,000	13	1,390,000	20	4,012,000	20	4,130,000	20	4,130,000	86	15,052,000
3.4)แผนงานสาธารณสุข	11	1,450,000	15	1,860,000	16	1,890,000	15	1,860,000	15	1,860,000	72	8,920,000
3.5)แผนงานสังคม สงเคราะห์	3	530,000	3	530,000	3	530,000	3	530,000	3	530,000	15	2,650,000
3.6)แผนงานสร้าง ความเข้มแข็งของชุมชน	12	1,790,000	12	1,790,000	14	1,990,000	12	1,790,000	12	1,790,000	62	9,150,000
3.7)แผนงานการศาสนา วัฒนธรรมและ นันทนาการ	15	1,280,000	14	1,180,000	20	1,642,000	15	1,280,000	15	1,280,000	79	6,662,000
3.8)แผนงานการเกษตร	1	50,000	1	50,000	1	50,000	1	50,000	1	50,000	5	250,000
3.9)แผนงานบกลาง	4	4,580,000	4	4,580,000	4	4,580,000	4	4,580,000	4	4,580,000	20	22,900,000
รวม	65	11,300,000	68	11,610,000	85	14,974,000	76	14,450,000	76	14,450,000	370	66,784,000

ยุทธศาสตร์	ปี 2561		ปี 2562		ปี 2563		ปี 2564		ปี 2565		รวม 5 ปี	
	จำนวนโครงการ	งบประมาณ (บาท)	จำนวนโครงการ	งบประมาณ (บาท)	จำนวนโครงการ	งบประมาณ (บาท)	จำนวนโครงการ	งบประมาณ (บาท)	จำนวนโครงการ	งบประมาณ (บาท)	จำนวนโครงการ	งบประมาณ (บาท)
4)ยุทธศาสตร์การพัฒนา ด้านทรัพยากรธรรมชาติและ สิ่งแวดล้อม												
4.1)แผนงานรักษาความ สงบภายใน	1	100,000	1	100,000	1	100,000	1	100,000	1	100,000	5	500,000
4.2)แผนงานสาธารณสุข	10	730,000	10	730,000	11	760,000	11	760,000	11	760,000	53	3,740,000
4.3)แผนงานเคหะและ ชุมชน	3	680,000	3	680,000	3	680,000	3	680,000	3	680,000	15	3,400,000
4.4)แผนงานการเกษตร	6	390,000	6	390,000	6	390,000	6	390,000	6	390,000	30	1,950,000
รวม	20	1,900,000	20	1,900,000	21	1,930,000	21	1,930,000	21	1,930,000	103	9,590,000
5)ยุทธศาสตร์การพัฒนา ด้านการบริหารจัดการ บ้านเมืองที่ดี												
5.1)แผนงานบริหารงาน ทั่วไป	18	610,000	19	755,000	23	800,000	19	610,000	19	610,000	98	3,385,000
5.2)แผนงานสร้างความ เข้มแข็งของชุมชน	1	50,000	1	50,000	1	50,000	1	50,000	1	50,000	5	250,000
รวม	19	660,000	20	805,000	24	850,000	20	660,000	20	660,000	103	3,635,000

6.7)แผนงานการเกษตร	1	20,000	1	20,000	1	20,000	1	20,000	1	20,000	5	100,000
รวม	31	5,642,000	31	5,642,000	40	7,793,340	40	8,755,000	38	8,042,000	176	35,874,340

60

แบบ ผ. 02

รายละเอียดโครงการพัฒนา

แผนพัฒนาท้องถิ่นสี่ปี(พ.ศ.2561-2564)

องค์การบริหารส่วนตำบลท่าใหญ่ อำเภอหนองบัวแดง จังหวัดชัยภูมิ

ยุทธศาสตร์จังหวัดที่ 1 พัฒนาขีดความสามารถในการผลิต การจัดการสินค้าและบริการสร้างมูลค่าเพิ่มอย่างมีประสิทธิภาพและยั่งยืน

ยุทธศาสตร์การพัฒนาขององค์การปกครองส่วนท้องถิ่นในเขตจังหวัดที่ 6 การพัฒนาโครงสร้างพื้นฐานเพื่อรองรับการเป็นศูนย์กลางทางการตลาดและการเชื่อมโยงสู่ประเทศในประชาคม

อาเซียน

1. ยุทธศาสตร์การพัฒนาด้านโครงสร้างพื้นฐาน

1.1 แนวทางการพัฒนา ก่อสร้าง ปรับปรุง ซ่อมแซม บำรุงรักษา ถนน สะพาน ท่อระบายน้ำ รางระบายน้ำ

ที่	โครงการ	วัตถุประสงค์	เป้าหมาย (ผลผลิตของโครงการ)	งบประมาณและที่ผ่านมา					ตัวชี้วัด(kpi)	ผลที่คาดว่าจะได้รับ	หน่วยงานรับผิดชอบหลัก
				2561 (บาท)	2562 (บาท)	2563 (บาท)	2564 (บาท)	2565 (บาท)			
1.	ปรับปรุงผิวจราจรแอสฟัลติกคอนกรีต หมู่ที่ 1 สายบ้านนายหมื่น เอกเลิศ - หน้าวัดศาลาลอย	เพื่อให้ประชาชนมีความสะดวกในการสัญจรไป-มาและเพื่อลดปัญหาฝุ่นละอองในหมู่บ้าน	กว้าง 4 ม. ยาว 263 ม. หนา 0.15 ม.หรือมีพื้นที่ คสล.ไม่น้อยกว่า 1,052 ตร.ม.	-	-	-	315,600	-	ประชาชนร้อยละ 90 ได้รับความสะดวกในการเดินทางสัญจร	ราษฎรได้รับความสะดวกในการสัญจรไป-มาภายในหมู่บ้าน	กองช่าง
2.	ซ่อมสร้างผิวทางแอสฟัลติกคอนกรีต หมู่ที่ 11 สายข้าง รพ.สต.โนนสะอาด	เพื่อให้ประชาชนมีความสะดวกในการสัญจรไป-มาและเพื่อลดปัญหาฝุ่นละอองในหมู่บ้าน	กว้าง 5 ม. ยาว 254ม. หนา 0.04ม.หรือมีพื้นที่ คสล.ไม่น้อยกว่า 1,270ตร.ม.	363,000	-	-	-	-	ประชาชนร้อยละ 90 ได้รับความสะดวกในการเดินทางสัญจร	ราษฎรได้รับความสะดวกในการสัญจรไป-มาภายในหมู่บ้าน	กองช่าง
3.	ซ่อมสร้างผิวทางแอส	เพื่อให้ประชาชนมีความ	กว้าง 5 ม. ยาว 165ม. หนา	280,000	-	-	-	-	ประชาชนร้อยละ		

ที่	โครงการ	วัตถุประสงค์	เป้าหมาย (ผลผลิตของโครงการ)	งบประมาณและที่ผ่านมา					ตัวชี้วัด(kpi)	ผลที่คาดว่าจะได้รับ	หน่วยงานรับผิดชอบหลัก
				2561 (บาท)	2562 (บาท)	2563 (บาท)	2564 (บาท)	2565 (บาท)			
7	ปรับปรุงฝังจราจรเสริมผิวทางแอสฟัลติกคอนกรีต หมู่ที่ 1 สายบ้านนายหมื่น เอกเลิศ ถึงบ้านนายสำเนียง วงษ์ชาลี	เพื่อให้ประชาชนมีความสะดวกในการสัญจรไป-มาและเพื่อลดปัญหาฝุ่นละอองในหมู่บ้าน	กว้าง 5ม. ยาว 263ม. หนา 0.04 ม.หรือมีพื้นที่ผิวจราจร.ไม่น้อยกว่า 1,315ตร.ม.พร้อมป้ายโครงการจำนวน 1 ป้ายตามแบบอบต.กำหนด	-	326,000	-	-	-	ประชาชนร้อยละ 90 ได้รับความสะดวกในการเดินทางสัญจร	ราษฎรได้รับความสะดวกในการสัญจรไป-มาภายในหมู่บ้าน	กองช่าง
8	ปรับปรุงผิวจราจรเสริมผิวทางแอสฟัลติกคอนกรีต หมู่ที่ 1 สายบ้านนายแหลม กุลวิเศษถึงบ้านนายบุญส่ง กวางสูงเนิน	เพื่อให้ประชาชนมีความสะดวกในการสัญจรไป-มาและเพื่อลดปัญหาฝุ่นละอองในหมู่บ้าน	กว้าง 4ม. ยาว 191ม. หนา 0.04 ม.หรือมีพื้นที่ผิวจราจร.ไม่น้อยกว่า 764ตร.ม.พร้อมป้ายโครงการจำนวน 1 ป้ายตามแบบอบต.กำหนด	-	-	-	194,000	-	ประชาชนร้อยละ 90 ได้รับความสะดวกในการเดินทางสัญจร	ราษฎรได้รับความสะดวกในการสัญจรไป-มาภายในหมู่บ้าน	กองช่าง
9	โครงการปรับปรุงถนนลูกรังพื้นที่การเกษตร โดยลงหินคลุก สายนา นายธานี เชื้อชัยถึงนายจिरพงษ์ บุญเสนา	เพื่อให้ประชาชนมีความสะดวกในการสัญจรไป-มาและชนถ่ายพืชผลทางการเกษตร	ผิวจราจรกว้าง 4 ม. ยาว 1,600 ม. หนา 0.05เมตร หรือมีปริมาณหินคลุกไม่น้อยกว่า 320 ลบ.ม.พร้อมทำการปรับเกรดแต่งเรียบ	-	-	-	184,000	-	ประชาชนร้อยละ 90 ได้รับความสะดวกในการเดินทางสัญจร	ราษฎรได้รับความสะดวกในการขนถ่ายพืชผลทางการเกษตรและการสัญจรไป-มา	กองช่าง

			ตลอดสายตามแบบ อบต. กำหนดพร้อมป้ายโครงการ จำนวน 1 ป้าย								
--	--	--	---	--	--	--	--	--	--	--	--

-63-

ที่	โครงการ	วัตถุประสงค์	เป้าหมาย (ผลผลิตของโครงการ)	งบประมาณและที่ผ่านมา					ตัวชี้วัด(kpi)	ผลที่คาดว่าจะได้รับ	หน่วยงานรับผิดชอบหลัก
				2561 (บาท)	2562 (บาท)	2563 (บาท)	2564 (บาท)	2565 (บาท)			
10	โครงการเสริมผิวทางแอสฟัลติกคอนกรีต หมู่ที่ 1 บ้านหนองเป็ด จากบ้านนางหม้อ เหมเมืองกลางถึงบ้านนายแหลม กุลวิเศษ	เพื่อให้ประชาชนมีความสะดวกในการสัญจรไป-มา และเพื่อลดปัญหาฝุ่นละอองในหมู่บ้าน	ขนาดกว้าง 4 เมตร ยาว 180 เมตร หนา 0.04 เมตร หรือมีพื้นที่ผิวจราจรไม่น้อยกว่า 720 ตารางเมตร พร้อมป้ายโครงการจำนวน 1 ป้ายตามแบบ อบต. กำหนด	-	-	214,000	-	-	ประชาชนร้อยละ 90 ได้รับความสะดวกในการเดินทางสัญจร	ราษฎรได้รับความสะดวกในการสัญจรไป-มาภายในหมู่บ้าน	กองช่าง
11	โครงการ ก่อสร้างถนนคอนกรีตเสริมเหล็ก หมู่ที่ 2 บ้านห้วยขาเต่า จากบ้าน นายบุญมี ครองโชค ถึงบ้าน นายสุรพล ดันแป๊ะ	เพื่อให้ประชาชนมีความสะดวกในการสัญจรไป-มา และเพื่อลดปัญหาฝุ่นละอองในหมู่บ้าน	ปริมาณงาน ขนาดผิวจราจรกว้าง 2.5 ม. ยาว 25 ม. หนา 0.15 ม. หรือมีพื้นที่ คสล. ไม่น้อยกว่า 62.5 ตร.ม. ตามแบบ อบต. กำหนด	-	-	33,000	-	-	ประชาชนร้อยละ 90 ได้รับความสะดวกในการเดินทางสัญจร	ราษฎรได้รับความสะดวกในการสัญจรไป-มาภายในหมู่บ้าน	กองช่าง

12	โครงการ ก่อสร้างถนนคอนกรีตเสริมเหล็ก หมู่ที่ 4 บ้านโนนศรีสง่า จากบ้าน นายสมาน แสงสุดตา ถึง โรงเรียนใหม่ นางวันนา กลางเมืองขวา	เพื่อให้ประชาชนมีความสะดวกในการสัญจรไป-มา และเพื่อลดปัญหาฝุ่นละอองในหมู่บ้าน	ปริมาณงาน ขนาดผิวจราจรกว้าง 4 ม. ยาว 190 ม. หน้า 0.15 ม. หรือมีพื้นที่คสล. ไม่น้อยกว่า 760 ตร.ม. พร้อมป้ายโครงการ จำนวน 1ป้าย ตามแบบอบต.กำหนด	-	-	360,000	-	-	ประชาชนร้อยละ 90 ได้รับความสะดวกในการเดินทางสัญจร	ราษฎรได้รับความสะดวกในการสัญจรไป-มาภายในหมู่บ้าน	กองช่าง
----	---	--	---	---	---	---------	---	---	---	--	---------

ที่	โครงการ	วัตถุประสงค์	เป้าหมาย (ผลผลิตของโครงการ)	งบประมาณและที่ผ่านมา					ตัวชี้วัด(kpi)	ผลที่คาดว่าจะได้รับ	หน่วยงานรับผิดชอบหลัก
				2561 (บาท)	2562 (บาท)	2563 (บาท)	2564 (บาท)	2565 (บาท)			
13	โครงการ ก่อสร้างถนนคอนกรีตเสริมเหล็ก หมู่ที่ 5 บ้านโนนศรีทอง จาก บ้านนางอ่อน อุตรมถึงบ้านนางภาวนา โครตเมือง	เพื่อให้ประชาชนมีความสะดวกในการสัญจรไป-มาและเพื่อลดปัญหาฝุ่นละอองในหมู่บ้าน	ปริมาณงาน ขนาดผิวจราจรกว้าง 3 ม. ยาว 110 ม. หน้า 0.15 ม. หรือมีพื้นที่คสล. ไม่น้อยกว่า 330 ตร.ม.วางท่อ คสล.คก.0.30 ม. จำนวน 2 จุด พร้อมป้ายโครงการ จำนวน 1 ป้าย ตามแบบอบต. กำหนด	-	-	146,000	-	-	ประชาชนร้อยละ 90 ได้รับความสะดวกในการเดินทางสัญจร	ราษฎรได้รับความสะดวกในการสัญจรไป-มาภายในหมู่บ้าน	กองช่าง
14	โครงการ เสริมผิวทางแอสฟัลติกคอนกรีต หมู่ที่ 6 บ้านโนนมะค่า	เพื่อให้ประชาชนมีความสะดวกในการสัญจรไป-มาและเพื่อลดปัญหาฝุ่น	ขนาด กว้าง 4 เมตร ยาว 150 เมตร หน้า 0.04 เมตร หรือมีพื้นที่ผิวจราจร	-	-	179,000	-	-	ประชาชนร้อยละ 90 ได้รับความสะดวกในการ	ราษฎรได้รับความ	กองช่าง

	จากบ้านนายคณิง ครอบ วงศ์-โรงเรียนราษฎร์ บำรุง	ละอองในหมู่บ้าน	ไม่น้อยกว่า 600 ตาราง เมตร พร้อมป้ายโครงการ จำนวน 1 ป้าย ตามแบบ อบต.กำหนด						-	เดินทางสัญจร	สะดวกในการสัญจร ไป-มาภายในหมู่บ้าน	
--	---	-----------------	--	--	--	--	--	--	---	--------------	---------------------------------------	--

-65-

ที่	โครงการ	วัตถุประสงค์	เป้าหมาย (ผลผลิตของ โครงการ)	งบประมาณและที่ผ่านมา					ตัวชี้วัด(kpi)	ผลที่คาดว่าจะ ได้รับ	หน่วยงาน รับผิดชอบหลัก
				2561 (บาท)	2562 (บาท)	2563 (บาท)	2564 (บาท)	2565 (บาท)			
15	โครงการ ปรับปรุง ถนนสู่แหล่งพื้นที่ การเกษตรโดยลงหิน คลุก หมู่ที่ 7 บ้านกนก เขื่อน สายหน้า โรงเรียนบ้านกนก เขื่อน	เพื่อให้ประชาชนมี ความสะดวกในการ สัญจรไป-มาและเพื่อ ลดปัญหาฝุ่นละอองใน หมู่บ้าน	ปริมาณงาน ลงหินคลุกกว้าง 4 เมตร ยาว 1,500 เมตร หนา เฉลี่ย 0.05 เมตร หรือมีปริมาณ หินคลุกไม่น้อยกว่า 300 ลูกบาศก์เมตร พร้อมปรับเกรด แต่งเรียบตลอดสาย	-	-	191,000	-	-	ประชาชนร้อยละ 90 ได้รับความ สะดวกในการ เดินทางสัญจร	ราษฎรได้รับความ สะดวกในการสัญจร ไป-มาภายใน หมู่บ้าน	กองช่าง
16	โครงการ ปรับปรุง ซ่อมแซมฝายทดน้ำ คสล.แบบล้นผ่าน (กัน)	เพื่อเป็นแหล่งกักเก็บ น้ำเพื่อนำทำการเกษตร อย่างทั่วถึง	ปริมาณงาน เสริมคันฝาย คอนกรีตเสริมเหล็ก กว้าง 6 ม. ยาว 41 ม. หนา 0.60 ม. หรือมี พื้นที่ คสล. ไม่น้อยกว่า 246 ตร.	-	-	425,000	-	-	เกษตรกรไม่น้อย กว่าร้อยละ 70 มี น้ำใช้เพื่อ การเกษตรอย่าง	ประชาชนมีแหล่งน้ำ ใช้เพื่อการอุปโภค	กองช่าง

	ลำน้ำเจ้า) หมู่ที่ 8 บ้านโนนศิลา		ม. วางท่อ คสล.๑ 0.30 ม. จำนวน 10 จุด ตามแบบอบต. กำหนด						พอเพียง		
17	โครงการ ก่อสร้าง ถนนคอนกรีตเสริม เหล็ก หมู่ที่ 8 บ้านโนนศิลา จากบ้านนายสมเด็จ ช่างทองคำ-บ้านนายสิงห์ขร ชุนแก้ว	เพื่อให้ประชาชนมีความสะดวกในการสัญจรไป-มาและเพื่อลดปัญหาฝุ่นละอองในหมู่บ้าน	ปริมาณงาน ขนาดผิวจราจรกว้าง 5 ม. ยาว 50 ม. หนา 0.15 ม. หรือมีพื้นที่ คสล. ไม่น้อยกว่า 250 ตร.ม. พ่อมบ้ายโครงการ 1 บ้าย ตามแบบอบต. กำหนด	-	-	119,000	-	-	ประชาชนร้อยละ 90 ได้รับความสะดวกในการเดินทางสัญจร	ราษฎรได้รับความสะดวกในการสัญจรไป-มาภายในหมู่บ้าน	กองช่าง

ที่	โครงการ	วัตถุประสงค์	เป้าหมาย (ผลผลิตของโครงการ)	งบประมาณและที่ผ่านมา					ตัวชี้วัด(kpi)	ผลที่คาดว่าจะได้รับ	หน่วยงานรับผิดชอบหลัก
				2561 (บาท)	2562 (บาท)	2563 (บาท)	2564 (บาท)	2565 (บาท)			
18	โครงการ ก่อสร้าง ถนนคอนกรีตเสริม เหล็ก หมู่ที่ 9 บ้านห้วยเชือก จุดบ้านนายสุภาพ บุษผา รัตน์ง ถึงบ้านนางเพ็ญผลไธสง	เพื่อให้ประชาชนมีความสะดวกในการสัญจรไป-มา และเพื่อลดปัญหาฝุ่นละอองในหมู่บ้าน	ปริมาณงาน ขนาดผิวจราจรกว้าง 4 ม. ยาว 20 ม. หนา 0.15 ม. หรือมีพื้นที่ คสล. ไม่น้อยกว่า 80 ตร.ม. วางท่อ คสล.คท.0.40 ม. จำนวน 1 จุด พร้อมบ้ายโครงการ จำนวน 1 บ้าย ตามแบบอบต. กำหนด	-	-	43,000	-	-	ประชาชนร้อยละ 90 ได้รับความสะดวกในการเดินทางสัญจร	ราษฎรได้รับความสะดวกในการสัญจรไป-มาภายในหมู่บ้าน	กองช่าง
19	โครงการทางระบายน้ำไร้อาระบธนาคาร	เพื่อป้องกันและแก้ไขปัญหาน้ำท่วมขัง	ช่วงที่ 1 กว้าง 0.60 เมตร ยาว 50 เมตร ลึก 1.0 เมตร ช่วงที่ 2	-	-	57,000	-	-	ลดปัญหาน้ำท่วมขังได้ร้อยละ 70	ลดปัญหาน้ำท่วมขังในชุมชน	กองช่าง

	น้ำใต้ดินแบบปิด หมู่ที่ 5 จากบ้านนางบัวพันธ์ สิงห์ชัย ถึงบ้านนางทุม ถาวรค์กลาง	ในชุมชน	กว้าง 0.60 เมตร ยาว 50 เมตร ลึก 1.0 เมตร หรือมีความยาววางระบายน้ำไม่น้อยกว่า 100 เมตร พร้อมฝังท่อ พีวีซี ระบายอากาศ จำนวน 10 จุด ตามแบบ อบต. กำหนด								
20	โครงการ ก่อสร้างถนนคอนกรีตเสริมเหล็ก หมู่ที่ 10 บ้านโนนสำราญ ช่าง ก.ศ.น. ตำบลท่าใหญ่	เพื่อให้ประชาชนมีความสะดวกในการสัญจรไป-มา และเพื่อลดปัญหาฝุ่นละอองในหมู่บ้าน	ปริมาณงาน ขนาดผิวจราจรกว้าง 4 ม. ยาว 145 ม. หนา 0.15 ม. หรือมีพื้นที่ คสล. ไม่น้อยกว่า 580 ตร.ม. พร้อมป้ายโครงการ จำนวน 1ป้าย ตามแบบอบต. กำหนด	-	-	277,000	-	-	ประชาชนร้อยละ 90 ได้รับความสะดวกในการเดินทางสัญจร	ราษฎรได้รับความสะดวกในการสัญจรไป-มาภายในหมู่บ้าน	กองช่าง

ที่	โครงการ	วัตถุประสงค์	เป้าหมาย (ผลผลิตของโครงการ)	งบประมาณและที่ผ่านมา					ตัวชี้วัด(kpi)	ผลที่คาดว่าจะได้รับ	หน่วยงานรับผิดชอบหลัก
				2561 (บาท)	2562 (บาท)	2563 (บาท)	2564 (บาท)	2565 (บาท)			
21	โครงการ ก่อสร้างถนนคอนกรีตเสริมเหล็ก หมู่ที่ 11 บ้านห้วยโกเตี้ย บ้าน นาย เศษฐา รักษา บุญ ถึง หมู่ 9 บ้านห้วย	เพื่อให้ประชาชนมีความสะดวกในการสัญจรไป-มาและเพื่อลดปัญหาฝุ่นละอองในหมู่บ้าน	ปริมาณงาน ขนาดผิวจราจรกว้าง 5 ม. ยาว 108 ม. หนา 0.15 ม. หรือมีพื้นที่ คสล. ไม่น้อยกว่า 540 ตร.ม. พร้อมป้ายโครงการ จำนวน 1ป้ายตามแบบอบต. กำหนด	-	-	255,000	-	-	ประชาชนร้อยละ 90 ได้รับความสะดวกในการเดินทางสัญจร	ราษฎรได้รับความสะดวกในการสัญจรไป-มาภายในหมู่บ้าน	กองช่าง

	เชื่อก										
22	โครงการปรับปรุงถนนลูกรังพื้นที่การเกษตรโดยลงหินคลุก สายนา นายเสสุพรหม ยศรุ่งเรืองถึงนา นายคำสิงห์หมู่หนองสังข์	เพื่อให้ประชาชนมีความสะดวกในการสัญจรไป-มาและขนถ่ายพืชผลทางการเกษตร	ผิวจราจรกว้าง 4 ม. ยาว 1,800 ม. หนา 0.05เมตร หรือมีปริมาณหินคลุกไม่น้อยกว่า 360 ลบ.ม. พร้อมทำการปรับเกรดแต่งเรียบตลอดสายตามแบบ อบต.กำหนด พร้อมป้ายโครงการจำนวน 1 ป้าย	-	-	-	207,000	-	ประชาชนร้อยละ 90 ได้รับความสะดวกในการเดินทางสัญจร	ราษฎรได้รับความสะดวกในการขนถ่ายพืชผลทางการเกษตรและการสัญจรไป-มา	กองช่าง
23	โครงการ ก่อสร้างถนนคอนกรีตเสริมเหล็ก หมู่ที่2 สายบ้านนายบัญชา คำเรืองศรี ถึง บ้านนายสมถวิน คำภูเงิน	เพื่อให้ประชาชนมีความสะดวกในการสัญจรไป-มาและเพื่อลดปัญหาฝุ่นละอองในหมู่บ้าน	กว้าง 4 ม. ยาว 148ม. หนา 0.15 ม.หรือมีพื้นที่ คสล.ไม่น้อยกว่า 592ตร.ม.พร้อมป้ายโครงการจำนวน 1 ป้ายตามแบบ อบต.กำหนด	-	-	-	322,000	-	ประชาชนร้อยละ 90 ได้รับความสะดวกในการเดินทางสัญจร	ราษฎรได้รับความสะดวกในการสัญจรไป-มาภายในหมู่บ้าน	กองช่าง

ที่	โครงการ	วัตถุประสงค์	เป้าหมาย (ผลผลิตของโครงการ)	งบประมาณและที่ผ่านมา					ตัวชี้วัด(kpi)	ผลที่คาดว่าจะได้รับ	หน่วยงานรับผิดชอบหลัก
				2561 (บาท)	2562 (บาท)	2563 (บาท)	2564 (บาท)	2565 (บาท)			
24	โครงการปรับปรุงถนนลูกรังพื้นที่การเกษตรโดยลงหินคลุก สายข้างวัดป่าท่าช้าง ถึงนายนายประเทิม	เพื่อให้ประชาชนมีความสะดวกในการสัญจรไป-มาและขนถ่ายพืชผลทางการเกษตร	ผิวจราจรกว้าง 5 ม. ยาว 2,300 ม. หนา 0.05เมตร หรือมีปริมาณหินคลุกไม่น้อยกว่า 575 ลบ.ม. พร้อมทำการปรับเกรดแต่งเรียบ	330,000	-	-	-	-	ประชาชนร้อยละ 90 ได้รับความสะดวกในการเดินทางสัญจร	ราษฎรได้รับความสะดวกในการขนถ่ายพืชผลทางการเกษตรและการ	กองช่าง

	อินทรวงแดง	เกษตร	ตลอดสายตามแบบ อบต.กำหนด พร้อมป้ายโครงการจำนวน 1 ป้าย							สัญญาไป-มา	
25	โครงการปรับปรุงถนนลูกรัง แหล่งพื้นที่การเกษตรโดยลง หินคลุก สายนานาชาติคณิศ คำสีทา ถึงนางนวลลำดวล ถาวรค์กลาง	เพื่อให้ประชาชนมี ความสะดวกในการ สัญจรไป-มาและชน ถ่ายพิษผลทางการ เกษตร	ผิวจราจรกว้าง 5 ม. ยาว 400 ม. หนา 0.05เมตร หรือมีปริมาณหิน คลุกไม่น้อยกว่า 100 ลบ.ม.พร้อม ทำการปรับเกรดแต่งเรียบตลอด สายตามแบบ อบต.กำหนด	-	57,000	-	-	-	ประชาชนร้อยละ 90 ได้รับความ สะดวกในการ เดินทางสัญจร	ราษฎรได้รับความ สะดวกในการขน ถ่ายพิษผลทางการ เกษตรและการ สัญจรไป-มา	กองช่าง
26	ปรับปรุงผิวจราจรเสริมผิว ทางแอสฟัลติกคอนกรีตหมู่ที่ 3 สายข้างวัดสว่างธรรมมา ราม - ด้านทิศตะวันออก	เพื่อให้ประชาชนมี ความสะดวกในการ สัญจรไป-มาและเพื่อ ลดปัญหาฝุ่นละออง ในหมู่บ้าน	กว้าง 4 ม. ยาว 150ม. หนา 0.04 ม.หรือมีพื้นที่ผิวจราจร ไม่น้อยกว่า 600ตร.ม.พร้อมป้ายโครงการ จำนวน 1 ป้าย	-	152,000	-	-	-	ประชาชนร้อยละ 90 ได้รับความ สะดวกในการ เดินทางสัญจร	ราษฎรได้รับความ สะดวกในการ สัญจรไป-มาภายใน หมู่บ้าน	กองช่าง

ที่	โครงการ	วัตถุประสงค์	เป้าหมาย (ผลผลิตของ โครงการ)	งบประมาณและที่ผ่านมา					ตัวชี้วัด(kpi)	ผลที่คาดว่าจะ ได้รับ	หน่วยงาน รับผิดชอบ หลัก
				2561 (บาท)	2562 (บาท)	2563 (บาท)	2564 (บาท)	2565 (บาท)			
27	ก่อสร้างถนนคอนกรีตเสริม เหล็ก หมู่ที่ 3 สายบ้านนาย ลำอาจ พันพุดถึง สะพาน	เพื่อให้ประชาชนมี ความสะดวกในการ สัญจรไป-มาและเพื่อ	กว้าง 5ม. ยาว 162ม. หนา 0.15ม. หรือมีพื้นที่ คสล.ไม่น้อยกว่า 810 ตร.ม.พร้อมป้ายโครงการจำนวน 1	-	-	-	439,000	-	ประชาชนร้อยละ 90 ได้รับความ สะดวกในการ	ราษฎรได้รับความ สะดวกในการ สัญจรไป-มาภายใน	กองช่าง

	ข้ามน้ำจากบ้านโนนสะอาด	ลดปัญหาฝุ่นละออง ในหมู่บ้าน	ป้ายตามแบบ อบต.กำหนด							เดินทางสัญจร	หมู่บ้าน	
28	วางท่อระบายน้ำ คสล.แบบ ผ่าซีก(ร่องระบายน้ำ) ภายใน หมู่บ้าน หมู่ที่ 3 จากบ้าน นายสมบัติ ปาทา ถึงบ้าน นายสว่าง นวลฤาชา	เพื่อระบายน้ำเหลือใช้ จากหมู่บ้าน/ชุมชน	วางท่อ ระบายน้ำ คสล.ผ่าซีก เส้นผ่าศูนย์กลาง 0.40x1.00 ม. ความยาว 113 ม. พร้อมฝาปิดเป็น ทางเข้าบ้าน ขนาด 0.60 x 2.00 ม. จำนวน 6 จุด ตามแบบ อบต. กำหนด	-	50,000	-	-	-	-	ครัวเรือนร้อยละ 90 ได้ระบายน้ำที่เหลือ ใช้	ชุมชนมีความ สะอาด ไม่มีน้ำเน่า เสีย และไม่มีแหล่ง เพาะพันธุ์พาหะนำ โรค	กองช่าง
29	โครงการปรับปรุงถนนลู แหล่งพื้นที่การเกษตรโดยลง หินคลุก หมู่ที่ 3 สาย สะพานข้ามลำน้ำเจ้า ถึงนา นายบุญ อินเจริญ	เพื่อให้ประชาชนมี ความสะดวกในการ สัญจรไป-มาและชน ถ่ายพืชผลทางการ เกษตร	ผิวจราจรกว้าง 4 ม. ยาว 1,000 ม. หนา 0.05 เมตร หรือมีปริมาณหิน คลุกไม่น้อยกว่า 200 ลบ.ม. ปรับ เกรดแต่งเรียบตลอดสาย พร้อม ป้ายโครงการจำนวน 1 ป้าย ตาม แบบ อบต.กำหนด	-	115,000	-	-	-	-	ประชาชนร้อยละ 90 ได้รับความ สะดวกในการ เดินทางสัญจร	ราษฎรได้รับความ สะดวกในการขน ถ่ายพืชผลทางการ เกษตรและการ สัญจรไป-มา	กองช่าง

ที่	โครงการ	วัตถุประสงค์	เป้าหมาย (ผลผลิตของ โครงการ)	งบประมาณและที่ผ่านมา					ตัวชี้วัด(kpi)	ผลที่คาดว่าจะ ได้รับ	หน่วยงาน รับผิดชอบ หลัก
				2561 (บาท)	2562 (บาท)	2563 (บาท)	2564 (บาท)	2565 (บาท)			
30	โครงการปรับปรุงถนนลู แหล่งพื้นที่การเกษตรโดยลง หินคลุก หมู่ที่ 4 สายนา	เพื่อให้ประชาชนมี ความสะดวกในการ สัญจรไป-มาและชน	ผิวจราจรกว้าง 5 ม. ยาว 2,200 ม. หนา 0.05 เมตร หรือมีปริมาณหิน คลุกไม่น้อยกว่า 550 ลบ.ม. ปรับ	-	316,000	-	-	-	ประชาชนร้อยละ 90 ได้รับความ สะดวกในการ	ราษฎรได้รับความ สะดวกในการขน ถ่ายพืชผลทางการ	กองช่าง

	นายบุญชม เนื่องแก้วถึง นายชุมพล คำพร	ถ่ายพืชผลทางการเกษตร	เกรดแต่งเรียบตลอดสาย พร้อมป้ายโครงการจำนวน 1 ป้าย ตามแบบ อบต.กำหนด						เดินทางสัญจร	เกษตรและการสัญจรไป-มา	
31	โครงการปรับปรุงถนนลูกรังพื้นที่การเกษตรโดยลงหินคลุก หมู่ที่ 4 สายนา นายประเสริฐ สวาดดีถึง นานายเด่น สิงห์ชัย	เพื่อให้ประชาชนมีความสะดวกในการสัญจรไป-มาและขนถ่ายพืชผลทางการเกษตร	ผิวจราจรกว้าง 5 ม. ยาว 1,000 ม. หนา 0.05 เมตร หรือมีปริมาณหินคลุกไม่น้อยกว่า 250 ลบ.ม. ปรับเกรดแต่งเรียบตลอดสาย พร้อมป้ายโครงการจำนวน 1 ป้าย ตามแบบ อบต.กำหนด	143,000		-	-	-	ประชาชนร้อยละ 90 ได้รับความสะดวกในการเดินทางสัญจร	ราษฎรได้รับความสะดวกในการขนถ่ายพืชผลทางการเกษตรและการสัญจรไป-มา	กองช่าง
32	โครงการปรับปรุงถนนลูกรังพื้นที่การเกษตรโดยลงหินคลุก หมู่ที่ 4 สายบ้านนายสมาน แสงสุดตา ถึง นานายสมบุญณี เวียงจันทร์	เพื่อให้ประชาชนมีความสะดวกในการสัญจรไป-มาและขนถ่ายพืชผลทางการเกษตร	ผิวจราจรกว้าง 5 ม. ยาว 700 ม. หนา 0.05 เมตร หรือมีปริมาณหินคลุกไม่น้อยกว่า 175 ลบ.ม. ปรับเกรดแต่งเรียบตลอดสาย พร้อมป้ายโครงการจำนวน 1 ป้าย ตามแบบ อบต.กำหนด	-	-	-	100,000	-	ประชาชนร้อยละ 90 ได้รับความสะดวกในการเดินทางสัญจร	ราษฎรได้รับความสะดวกในการขนถ่ายพืชผลทางการเกษตรและการสัญจรไป-มา	กองช่าง

ที่	โครงการ	วัตถุประสงค์	เป้าหมาย (ผลผลิตของโครงการ)	งบประมาณและที่ผ่านมา					ตัวชี้วัด(kpi)	ผลที่คาดว่าจะได้รับ	หน่วยงานรับผิดชอบหลัก
				2561 (บาท)	2562 (บาท)	2563 (บาท)	2564 (บาท)	2565 (บาท)			
33	โครงการปรับปรุงถนนลูกรังพื้นที่การเกษตรโดยลงหินคลุก หมู่ที่ 4 สาย	เพื่อให้ประชาชนมีความสะดวกในการสัญจรไป-มาและขนถ่ายพืชผล	ผิวจราจรกว้าง 5 ม. ยาว 300 ม. หนา 0.05 เมตร หรือมีปริมาณหินคลุกไม่น้อยกว่า 75 ลบ.ม. ปรับ	-	-	-	43,000	-	ประชาชนร้อยละ 90 ได้รับความสะดวกในการ	ราษฎรได้รับความสะดวกในการขนถ่ายพืชผลทางการ	กองช่าง

	นายนายบุญจันทร์ เลิศวิไล ถึงนายนายสำรวม นาลิน ป้อม	ทางการเกษตร	เกรดแต่งเรียบตลอดสาย ตาม แบบ อบต.กำหนด พร้อมป้าย โครงการจำนวน 1 ป้าย						เดินทางสัญจร	เกษตรและการ สัญจรไป-มา	
34	โครงการก่อสร้างถนน คอนกรีตเสริมเหล็กหมู่ที่ 5 สายบ้านนายวัตร คำพร ถึงบ้านนายหาญณรงค์ จูมลี	เพื่อให้ประชาชนมีความ สะดวกในการสัญจรไป- มาและเพื่อลดปัญหาฝุ่น ละอองในหมู่บ้าน	ผิวจราจรกว้าง 5 ม. ยาว 160ม. หนา 0.15 ม.หรือมีพื้นที่ คสล.ไม่ น้อยกว่า 800ตร.ม.พร้อมป้าย โครงการจำนวน 1 ป้าย ตามแบบ อบต.กำหนด	-	-	-	435,000	-	ประชาชนร้อยละ 90 ได้รับความ สะดวกในการ เดินทางสัญจร	ราษฎรได้รับความ สะดวกในการ สัญจรไป-มาภายใน หมู่บ้าน	กองช่าง
35	โครงการปรับปรุงถนนลู แหล่งพื้นที่การเกษตรโดย ลงหินคลุก หมู่ที่ 5 สาย นายนายสนั่น คำพรถึงนา นางละออง ถาวงค์กลาง	เพื่อให้ประชาชนมีความ สะดวกในการสัญจรไป- มาและขนถ่ายพืชผล ทางการเกษตร	ผิวจราจรกว้าง 5 ม. ยาว 2,000 ม. หนา 0.05 เมตร หรือมีปริมาณหิน คลุกไม่น้อยกว่า 500 ลบ.ม. ปรับ เกรดแต่งเรียบตลอดสาย พร้อม ป้ายโครงการจำนวน 1 ป้าย ตาม แบบ อบต.กำหนด	-	-	-	287,000	-	ประชาชนร้อยละ 90 ได้รับความ สะดวกในการ เดินทางสัญจร	ราษฎรได้รับความ สะดวกในการขน ถ่ายพืชผลทางการ เกษตรและการ สัญจรไป-มา	กองช่าง

ที่	โครงการ	วัตถุประสงค์	เป้าหมาย (ผลผลิตของโครงการ)	งบประมาณและที่ผ่านมา					ตัวชี้วัด(kpi)	ผลที่คาดว่าจะได้รับ	หน่วยงาน รับผิดชอบ หลัก
				2561 (บาท)	2562 (บาท)	2563 (บาท)	2564 (บาท)	2565 (บาท)			
36	โครงการปรับปรุงถนนลู แหล่งพื้นที่การเกษตรโดย ลงหินคลุก หมู่ที่ 5 สาย	เพื่อให้ประชาชนมีความ สะดวกในการสัญจรไป- มาและขนถ่ายพืชผล ทางการเกษตร	ผิวจราจรกว้าง 5 ม. ยาว 2,300 ม. หนา 0.05 เมตร หรือมีปริมาณหินคลุก ไม่น้อยกว่า 575 ลบ.ม. ปรับเกรดแต่ง	-	-	-	330,000	-	ประชาชนร้อยละ 90 ได้รับความ สะดวกในการ	ราษฎรได้รับความ สะดวกในการขน ถ่ายพืชผล	กองช่าง

	นายนายกองงัน ส่องศรีถึง นายนายฉลอง คำเรืองศรี		เรียบตลอดสาย บ้ายโครงการจำนวน 1 บ้าย ตามแบบ อบต.กำหนด						เดินทางสัญจร	ทางการเกษตร และการสัญจร ไป-มา	
37	ปรับปรุงผิวจราจรเสริมผิว ทางแอสฟัลติกคอนกรีต หมู่ที่ 5 สายบ้านนางคำ ผาย ถึงที่นายแดง วรรณ ชัย	เพื่อให้ประชาชนมีความ สะดวกในการสัญจรไป- มาและเพื่อลดปัญหาฝุ่น ละอองในหมู่บ้าน	กว้าง 6 ม. ยาว 160ม. ทน 0.04 ม. หรือมีพื้นที่ผิวจราจร ไม่น้อยกว่า 960 ตร.ม.พร้อมบ้ายโครงการจำนวน 1 บ้าย	-	231,000	-	-	-	ประชาชนร้อยละ 90 ได้รับความ สะดวกในการ เดินทางสัญจร	ราษฎรได้รับความ สะดวกในการ สัญจรไป-มา ภายในหมู่บ้าน	กองช่าง
38	โครงการปรับปรุงถนนลู ลงหินคลุก หมู่ที่ 5 สาย นางนางญา พรหมลา ถึงนา นายสังคม ศรีเวียง	เพื่อให้ประชาชนมีความ สะดวกในการสัญจรไป- มาและขนถ่ายพืชผล ทางการเกษตร	ผิวจราจรกว้าง 5 ม. ยาว 1,000 ม. ทน 0.05 เมตร หรือมีปริมาณหินคลุกไม่ น้อยกว่า 250 ลบ.ม. ปรับเกรดแต่ง เรียบตลอดสาย บ้ายโครงการจำนวน 1 บ้าย ตามแบบ อบต.กำหนด	-	143,000	-	-	-	ประชาชนร้อยละ 90 ได้รับความ สะดวกในการ เดินทางสัญจร	ราษฎรได้รับความ สะดวกในการขน ถ่ายพืชผล ทางการเกษตร และการสัญจร ไป-มา	กองช่าง

ที่	โครงการ	วัตถุประสงค์	เป้าหมาย (ผลผลิตของโครงการ)	งบประมาณและที่ผ่านมา	ตัวชี้วัด(kpi)	ผลที่คาดว่าจะ	หน่วยงาน
-----	---------	--------------	-----------------------------	----------------------	----------------	---------------	----------

				2561 (บาท)	2562 (บาท)	2563 (บาท)	2564 (บาท)	2565 (บาท)		ได้รับ	รับผิดชอบ หลัก
39	โครงการสร้างถนนคอนกรีตเสริมเหล็กหมู่ที่ 6 สายข้างโรงเรียนราชบำรุง ถึงทางเข้าวัดอูดรณพภาลัย	เพื่อให้ประชาชนมีความสะดวกในการสัญจรไป-มาและเพื่อลดปัญหาฝุ่นละอองในหมู่บ้าน	ผิวจราจรกว้าง 5 ม. ยาว 100ม. หนา 0.15 ม.หรือมีพื้นที่ คสล.ไม่น้อยกว่า 5800ตร.ม.พร้อมป้ายโครงการจำนวน 1 ป้าย ตามแบบ อบต.กำหนด	-	269,000	-	-	-	ประชาชนร้อยละ 90 ได้รับความสะดวกในการเดินทางสัญจร	ราษฎรได้รับความสะดวกในการสัญจรไป-มาภายในหมู่บ้าน	กองช่าง
40	ปรับปรุงผิวจราจรเสริมผิวทางแอสฟัลติกคอนกรีต หมู่ที่ 6 สายบ้านแม่ทองคำ ราษฎร นายสุเทพ ทนตรี	เพื่อให้ประชาชนมีความสะดวกในการสัญจรไป-มาและเพื่อลดปัญหาฝุ่นละอองในหมู่บ้าน	กว้าง 5ม. ยาว 151ม. หนา 0.04 ม.หรือมีพื้นที่ผิวจราจร.ไม่น้อยกว่า 755ตร.ม. พร้อมป้ายโครงการจำนวน 1 ป้ายตามแบบ อบต.กำหนด	-	187,000	-	-	-	ประชาชนร้อยละ 90 ได้รับความสะดวกในการเดินทางสัญจร	ราษฎรได้รับความสะดวกในการสัญจรไป-มาภายในหมู่บ้าน	กองช่าง
41	ปรับปรุงผิวจราจรเสริมผิวทางแอสฟัลติกคอนกรีต หมู่ที่ 7 สายจากบ้านนายฮืด ทุมแก้ว ถึงนายนรงค์ สะท้อนถิ่น	เพื่อให้ประชาชนมีความสะดวกในการสัญจรไป-มาและเพื่อลดปัญหาฝุ่นละอองในหมู่บ้าน	กว้าง 4ม. ยาว 202ม. หนา 0.04 ม.หรือมีพื้นที่ผิวจราจร.ไม่น้อยกว่า 808ตร.ม. พร้อมป้ายโครงการจำนวน 1 ป้ายตามแบบ อบต.กำหนด	-	205,000	-	-	-	ประชาชนร้อยละ 90 ได้รับความสะดวกในการเดินทางสัญจร	ราษฎรได้รับความสะดวกในการสัญจรไป-มาภายในหมู่บ้าน	กองช่าง
42	โครงการก่อสร้างถนนคอนกรีตเสริมเหล็กหมู่ที่ 8 สายบ้านนางรัตดา แสงสี ถึงบ้านนายสมเด็จ ช้างทองคำ	เพื่อให้ประชาชนมีความสะดวกในการสัญจรไป-มาและเพื่อลดปัญหาฝุ่นละอองในหมู่บ้าน	ผิวจราจรกว้าง 5 ม. ยาว 100ม. หนา 0.15 ม.หรือมีพื้นที่ คสล.ไม่น้อยกว่า 500ตร.ม.พร้อมป้ายโครงการจำนวน 1 ป้าย ตามแบบ อบต.กำหนด	-	-	-	269,000	-	ประชาชนร้อยละ 90 ได้รับความสะดวกในการเดินทางสัญจร	ราษฎรได้รับความสะดวกในการสัญจรไป-มาภายในหมู่บ้าน	กองช่าง

ที่	โครงการ	วัตถุประสงค์	เป้าหมาย (ผลผลิตของ	งบประมาณและที่ผ่านมา	ตัวชี้วัด(kpi)	ผลที่คาดว่าจะ	หน่วยงาน
-----	---------	--------------	---------------------	----------------------	----------------	---------------	----------

			โครงการ)	2561 (บาท)	2562 (บาท)	2563 (บาท)	2564 (บาท)	2564 (บาท)		ได้รับ	รับผิดชอบ หลัก
43	โครงการปรับปรุงถนนลูกรังแหล่งพื้นที่การเกษตรโดยลงหินคลุก หมู่ที่ 9 สายวัดป่าผลัดตาโพธิ์คุณ ถึง เคา่นอ้อยบ้านโนนศิลา	เพื่อให้ประชาชนมีความสะดวกในการสัญจรไป-มาและขนถ่ายพืชผลทางการเกษตร	ผิวจราจรกว้าง 4 ม. ยาว 1,230 ม. หนา 0.05 เมตร หรือมีปริมาณหินคลุกไม่น้อยกว่า 246 ลบ.ม. ปรับเกรดแต่งเรียบตลอดสาย บ้ายโครงการจำนวน 1 บ้าย ตามแบบอบต.กำหนด	-	-	-	141,000	-	ประชาชนร้อยละ 90 ได้รับความสะดวกในการเดินทางสัญจร	ราษฎรได้รับความสะดวกในการขนถ่ายพืชผลทางการเกษตรและการสัญจรไป-มา	กองช่าง
44	โครงการปรับปรุงถนนลูกรังแหล่งพื้นที่การเกษตรโดยลงหินคลุก หมู่ที่ 9 สายทางหลวง2359ถึงบ้านนายสมพร วงษ์ชาลี	เพื่อให้ประชาชนมีความสะดวกในการสัญจรไป-มาและขนถ่ายพืชผลทางการเกษตร	ผิวจราจรกว้าง 4 ม. ยาว 515 ม. หนา 0.05 เมตร หรือมีปริมาณหินคลุกไม่น้อยกว่า 103 ลบ.ม. ปรับเกรดแต่งเรียบตลอดสาย ตามแบบอบต.กำหนด	-	-	-	59,000	-	ประชาชนร้อยละ 90 ได้รับความสะดวกในการเดินทางสัญจร	ราษฎรได้รับความสะดวกในการขนถ่ายพืชผลทางการเกษตรและการสัญจรไป-มา	กองช่าง
45	โครงการปรับปรุงถนนลูกรังแหล่งพื้นที่การเกษตรโดยลงหินคลุก หมู่ที่ 9 สายแยกท่าหินปูน ถึงบ้านนายเทิน	เพื่อให้ประชาชนมีความสะดวกในการสัญจรไป-มาและขนถ่ายพืชผลทางการเกษตร	ผิวจราจรกว้าง 4 ม. ยาว 270 ม. หนา 0.05 เมตร หรือมีปริมาณหินคลุกไม่น้อยกว่า 54 ลบ.ม. ปรับเกรดแต่งเรียบตลอดสาย ตามแบบอบต.กำหนด	-	-	-	31,000	-	ประชาชนร้อยละ 90 ได้รับความสะดวกในการเดินทางสัญจร	ราษฎรได้รับความสะดวกในการขนถ่ายพืชผลทางการเกษตรและการสัญจรไป-มา	กองช่าง
46	โครงการปรับปรุงถนนลูกรังแหล่งพื้นที่การเกษตรโดยลงหินคลุก หมู่ที่ 9 สายข้างวัดป่าสันติธรรม	เพื่อให้ประชาชนมีความสะดวกในการสัญจรไป-มาและขนถ่ายพืชผลทางการเกษตร	ผิวจราจรกว้าง 4 ม. ยาว 291 ม. หนา 0.05 เมตร หรือมีปริมาณหินคลุกไม่น้อยกว่า 58.2 ลบ.ม. ปรับเกรดแต่งเรียบตลอดสาย ตามแบบอบต.กำหนด	-	33,000	-	-	-	ประชาชนร้อยละ 90 ได้รับความสะดวกในการเดินทางสัญจร	ราษฎรได้รับความสะดวกในการขนถ่ายพืชผลทางการเกษตรและการสัญจรไป-มา	กองช่าง

ที่	โครงการ	วัตถุประสงค์	เป้าหมาย (ผลผลิตของโครงการ)	งบประมาณและที่ผ่านมา					ตัวชี้วัด(kpi)	ผลที่คาดว่าจะได้รับ	หน่วยงานรับผิดชอบหลัก
				2561 (บาท)	2562 (บาท)	2563 (บาท)	2564 (บาท)	2564 (บาท)			
47	โครงการก่อสร้างถนนคอนกรีตเสริมเหล็กหมู่ที่ 10 สายหอบประปา ถึงสะพานควาย	เพื่อให้ประชาชนมีความสะดวกในการสัญจรไป-มาและเพื่อลดปัญหาฝุ่นละอองในหมู่บ้าน	ผิวจราจรกว้าง 4ม. ยาว 200ม. หนา 0.15 ม.หรือมีพื้นที่ คสล. ไม่น้อยกว่า 800ตร.ม.พร้อมป้ายโครงการจำนวน 1 ป้าย ตามแบบ อบต.กำหนด	-	-	-	434,000	-	ประชาชนร้อยละ 90 ได้รับความสะดวกในการเดินทางสัญจร	ราษฎรได้รับความสะดวกในการสัญจรไป-มาภายในหมู่บ้าน	กองช่าง
48	โครงการก่อสร้างถนนคอนกรีตเสริมเหล็ก หมู่ที่ 10 สายตลาดนัด	เพื่อให้ประชาชนมีความสะดวกในการสัญจรไป-มาและเพื่อลดปัญหาฝุ่นละอองในหมู่บ้าน	ขนาดผิวจราจรกว้าง 5.00 ม. ยาว 40.00 ม. หรือมีพื้นที่ คสล. ไม่น้อยกว่า 200. ตร.ม. พร้อมท่อระบายน้ำ 8 ท่อน ป้ายโครงการจำนวน 1ป้าย	-	-	-	114 ,000	-	ประชาชนร้อยละ 90 ได้รับความสะดวกในการเดินทางสัญจร	ราษฎรได้รับความสะดวกในการสัญจรไป-มาภายในหมู่บ้าน	กองช่าง
49	โครงการก่อสร้างถนนคอนกรีตเสริมเหล็กหมู่ที่ 10สายบ้านนายรณชัย ปลื้มสุดถึงบ้านนางอรุ โนทัย สมเพชร	เพื่อให้ประชาชนมีความสะดวกในการสัญจรไป-มาและเพื่อลดปัญหาฝุ่นละอองในหมู่บ้าน	ผิวจราจรกว้าง 5ม. ยาว 118ม. หนา 0.15 ม.หรือมีพื้นที่ คสล. ไม่น้อยกว่า 590ตร.ม.พร้อมป้ายโครงการจำนวน 1 ป้าย ตามแบบ อบต.กำหนด	-	320 ,000	-	-	-	ประชาชนร้อยละ 90 ได้รับความสะดวกในการเดินทางสัญจร	ราษฎรได้รับความสะดวกในการสัญจรไป-มาภายในหมู่บ้าน	กองช่าง
50	โครงการปรับปรุงถนนลูแห่งพื้นที่การเกษตรโดยลงหินคลุก หมู่ที่ 10 สาย นานางป่าใหญ่ มณีศรี ถึง นานายแก้ว ดาหนองเป็ด	เพื่อให้ประชาชนมีความสะดวกในการสัญจรไป-มาและขนถ่ายพืชผลทางการเกษตร	ผิวจราจรกว้าง 5 ม. ยาว 2,100 ม. หนา 0.05 เมตร หรือมีปริมาตรหินคลุกไม่น้อยกว่า 525 ลบ.ม. ปรับเกรดแต่งเรียบตลอดสาย พร้อมป้ายโครงการจำนวน 1 ป้าย ตามแบบ อบต.กำหนด	-	302,000	-	-	-	ประชาชนร้อยละ 90 ได้รับความสะดวกในการเดินทางสัญจร	ราษฎรได้รับความสะดวกในการขนถ่ายพืชผลทางการเกษตรและการสัญจรไป-มา	กองช่าง

ที่	โครงการ	วัตถุประสงค์	เป้าหมาย (ผลผลิตของโครงการ)	งบประมาณและที่ผ่านมา					ตัวชี้วัด(kpi)	ผลที่คาดว่าจะได้รับ	หน่วยงานรับผิดชอบหลัก
				2561 (บาท)	2562 (บาท)	2563 (บาท)	2564 (บาท)	2565 (บาท)			
51	โครงการก่อสร้างถนนคอนกรีตเสริมเหล็กหมู่ที่ 11 สายบ้านนายเศรษฐา รักษา บุญ เชื่อมหมู่ที่ 9 บ้านห้วยเชือก	เพื่อให้ประชาชนมีความสะดวกในการสัญจรไป-มาและเพื่อลดปัญหาฝุ่นละอองในหมู่บ้าน	ผิวจราจรกว้าง 5ม. ยาว 108ม. หนา 0.15 ม.หรือมีพื้นที่ คสล. ไม่น้อยกว่า 540ตร.ม.พร้อมป้ายโครงการจำนวน 1 ป้าย ตามแบบ อบต.กำหนด	-	291,000	-	-	-	ประชาชนร้อยละ 90 ได้รับความสะดวกในการเดินทางสัญจร	ราษฎรได้รับความสะดวกในการสัญจรไป-มาภายในหมู่บ้าน	กองช่าง
52	โครงการก่อสร้างถนนคอนกรีตเสริมเหล็กหมู่ที่ 11 สายหลังโรงเรียนบ้านโนนสะอาด	เพื่อให้ประชาชนมีความสะดวกในการสัญจรไป-มาและเพื่อลดปัญหาฝุ่นละอองในหมู่บ้าน	ผิวจราจรกว้าง 4ม. ยาว 116ม. หนา 0.15 ม.หรือมีพื้นที่ คสล. ไม่น้อยกว่า 464ตร.ม.พร้อมป้ายโครงการจำนวน 1 ป้าย ตามแบบ อบต.กำหนด	-	-	-	254,000	-	ประชาชนร้อยละ 90 ได้รับความสะดวกในการเดินทางสัญจร	ราษฎรได้รับความสะดวกในการสัญจรไป-มาภายในหมู่บ้าน	กองช่าง
53	ซ่อมสร้างผิวทางแอสฟัลติกคอนกรีต หมู่ที่ 3 สายบ้านนายบุญเกิด ญาติพร้อมถึงบ้านนายบุญ อินทร์เจริญ	เพื่อให้ประชาชนมีความสะดวกในการสัญจรไป-มาและเพื่อลดปัญหาฝุ่นละอองในหมู่บ้าน	กว้าง 5 ม. ยาว 130ม. หนา 0.04 ม.หรือมีพื้นที่ คสล. ไม่น้อยกว่า 650ตร.ม.พร้อมป้ายโครงการจำนวน 1 ป้าย ตามแบบ อบต.กำหนด	161,000	-	-	-	-	ประชาชนร้อยละ 90 ได้รับความสะดวกในการเดินทางสัญจร	ราษฎรได้รับความสะดวกในการสัญจรไป-มาภายในหมู่บ้าน	กองช่าง
54	โครงการปรับปรุงถนนลูกรังพื้นที่การเกษตรโดยลงหินคลุก สายนา นายสมใจ พลายนอก	เพื่อให้ประชาชนมีความสะดวกในการสัญจรไป-มาและขนถ่ายพืชผลทางการเกษตร	ผิวจราจรกว้าง 6 ม. ยาว 2,000 ม. หนา 0.05เมตร พร้อมปรับเกรดแต่งเรียบตลอดสายพร้อมป้ายโครงการจำนวน 1 ป้าย ตามแบบ อบต.กำหนด	-	-	-	345,000	-	ประชาชนร้อยละ 90 ได้รับความสะดวกในการเดินทางสัญจร	ราษฎรได้รับความสะดวกในการขนถ่ายพืชผลทางการเกษตรและการสัญจรไป-มา	กองช่าง

ที่	โครงการ	วัตถุประสงค์	เป้าหมาย (ผลผลิตของโครงการ)	งบประมาณและที่ผ่านมา					ตัวชี้วัด(kpi)	ผลที่คาดว่าจะได้รับ	หน่วยงานรับผิดชอบหลัก
				2561 (บาท)	2562 (บาท)	2563 (บาท)	2564 (บาท)	2565 (บาท)			
55	โครงการปรับปรุงถนนสู่แหล่งพื้นที่การเกษตร โดยลงหินคลุก สายนา นายบรรจง สันสูงเนิน	เพื่อให้ประชาชนมีความสะดวกในการสัญจรไป-มาและขนถ่ายพืชผลทางการเกษตร	ผิวจราจรกว้าง 4 ม. ยาว 100 ม. หนา 0.10เมตร มีปริมาตรหินคลุกไม่น้อยกว่า40ลบ.ม. พร้อมปรับเกรดแต่งเรียบตลอดสายพร้อมป้ายโครงการจำนวน 1 ป้าย ตามแบบ อบต. กำหนด	22,000	-	-	-	-	ประชาชนร้อยละ 90 ได้รับความสะดวกในการเดินทางสัญจร	ราษฎรได้รับความสะดวกในการขนถ่ายพืชผลทางการเกษตรและการสัญจรไป-มา	กองช่าง
56	โครงการปรับปรุงถนนสู่แหล่งพื้นที่การเกษตร โดยลงหินคลุก หมู่ที่ 11 สายนา นางเอก สีหามาตร	เพื่อให้ประชาชนมีความสะดวกในการสัญจรไป-มาและขนถ่ายพืชผลทางการเกษตร	ผิวจราจรกว้าง 4 ม. ยาว 60 ม.หนา0.10ม. มีปริมาตรหินคลุกไม่น้อยกว่า40ลบ.ม. พร้อมปรับเกรดแต่งเรียบตลอดสายตามแบบ อบต. กำหนด	13,000	-	-	-	-	ประชาชนร้อยละ 90 ได้รับความสะดวกในการเดินทางสัญจร	ราษฎรได้รับความสะดวกในการขนถ่ายพืชผลทางการเกษตรและการสัญจรไป-มา	กองช่าง
57	โครงการปรับปรุงถนนสู่แหล่งพื้นที่การเกษตร โดยลงหินคลุก สายนา นายม้วน แสงสุวรรณ นานายบัวลัย นาสมพงษ์	เพื่อให้ประชาชนมีความสะดวกในการสัญจรไป-มาและขนถ่ายพืชผลทางการเกษตร	ผิวจราจรกว้าง 4 ม. ยาว 1,500 ม. หนา 0.05เมตร มีปริมาตรหินคลุกไม่น้อยกว่า 300ลบ.ม.พร้อมปรับเกรดแต่งเรียบตลอดสายพร้อมป้ายโครงการจำนวน 1 ป้าย ตามแบบ อบต.กำหนด	172,000	-	-	-	-	ประชาชนร้อยละ 90 ได้รับความสะดวกในการเดินทางสัญจร	ราษฎรได้รับความสะดวกในการขนถ่ายพืชผลทางการเกษตรและการสัญจรไป-มา	กองช่าง

ที่	โครงการ	วัตถุประสงค์	เป้าหมาย (ผลผลิตของโครงการ)	งบประมาณและที่ผ่านมา					ตัวชี้วัด(kpi)	ผลที่คาดว่าจะได้รับ	หน่วยงานรับผิดชอบหลัก
				2561 (บาท)	2562 (บาท)	2563 (บาท)	2564 (บาท)	2565 (บาท)			
58	โครงการวางท่อระบายน้ำ คสล.แบบผ่าซีก(ร่องระบายน้ำ) หมู่ที่ 11 ซ้ำบ้านนายลำอาง พันธุ์พุดม	เพื่อให้การระบายน้ำในชุมชนสะดวกและมีประสิทธิภาพมากขึ้น	วางท่อระบายน้ำ คสล.ผ่าซีก เส้นผ่าศูนย์กลาง 0.40x1 ม.จำนวน 25 ท่อน	10,000	-	-	-	-	สามารถระบายน้ำเสียในชุมชนได้ไม่น้อยกว่าร้อยละ 80	สามารถแก้ไขปัญหาท่วมขังในชุมชนได้	กองช่าง
59	โครงการปรับปรุงซ่อมแซมรางระบายน้ำเพื่อการเกษตร หมู่ที่ 8	เพื่อยกระดับรางระบายน้ำให้สูงขึ้น	ผนังกันน้ำสูง 0.60 เมตร ยาว 300 เมตรหนา 0.08 ซม. ตามแบบอบต.กำหนด	130,000	-	-	-	-	สามารถระบายน้ำเพื่อการเกษตรได้ไม่น้อยกว่าร้อยละ 90	พื้นที่การเกษตรได้รับน้ำอย่างเพียงพอ	กองช่าง
60	โครงการเสริมผิวทางแอสฟัลติกคอนกรีต หมู่ที่ 1 บ้านหนองเบ็ดจากบ้านนางหม้อ เขมเมืองกลาง - บ้านนายแหลม กุลวิเศษ	เพื่อให้ประชาชนมีความสะดวกในการสัญจรไป-มา และเพื่อลดปัญหาฝุ่นละอองในหมู่บ้าน	ขนาด กว้าง 4 เมตร ยาว 180 เมตร หนา 0.04 เมตร หรือมีพื้นที่ผิวจราจรไม่น้อยกว่า 720 ตารางเมตร พร้อมป้ายโครงการจำนวน 1 ป้าย ตามแบบ อบต.กำหนด	-	-	-	313,000	-	ประชาชนร้อยละ 90 ได้รับความสะดวกในการเดินทางสัญจร	ราษฎรได้รับความสะดวกในการสัญจรไป-มาภายในหมู่บ้าน	กองช่าง
61	โครงการถนนไร้คลอง	เพื่อป้องกันน้ำท่วมถนนและเก็บน้ำลงสู่ใต้ดิน	1 โครงการ	-	500,000	500,000	500,000	-	สามารถป้องกันน้ำท่วมถนนในชุมชนได้ไม่น้อยกว่าร้อยละ 80	สามารถป้องกันน้ำท่วมในชุมชนได้	กองช่าง

ที่	โครงการ	วัตถุประสงค์	เป้าหมาย (ผลผลิตของโครงการ)	งบประมาณและที่ผ่านมา					ตัวชี้วัด(kpi)	ผลที่คาดว่าจะได้รับ	หน่วยงานรับผิดชอบหลัก
				2561 (บาท)	2562 (บาท)	2563 (บาท)	2564 (บาท)	2565 (บาท)			
62	1. โครงการขยายท่อส่งน้ำเพื่อการเกษตร ท่อ pvc จ่ายน้ำเข้าสู่พื้นที่การเกษตรจากนายนาย แอ ชัยนา ถึงนายนาย สินสมุทร ชื่นนงชุม	เพื่อขยายเขตท่อส่งน้ำเข้าสู่พื้นที่การ เกษตร	วางท่อ pvc 5” ชั้น 8.5 จำนวน 300 ท่อน ความยาว ไม่น้อยกว่า 1.200 เมตร พร้อมอุปกรณ์ในรายละเอียด ประมาณการพร้อมชุดลิ๊กไม้ น้อยกว่า 0.50 เมตรพร้อม วาล์วปิด-เปิดจำนวน 12 จุด พร้อมป้ายโครงการจำนวน 1 ป้าย	-	480,000	-	-	-	พื้นที่การ เกษตร ได้รับการกระจาย น้ำไม่น้อยกว่าร้อยละ 80	มีปริมาณน้ำเพียงพอ ต่อพื้นที่การ เกษตร	กองช่าง
63	. โครงการขยายท่อส่งน้ำเพื่อการเกษตร ท่อ pvc จ่ายน้ำเข้าสู่พื้นที่การเกษตรจากนายนาย น้อย เข้ามาชัย ถึงนายนายเที่ยง ดิวโธสง	เพื่อขยายเขตท่อส่งน้ำเข้าสู่พื้นที่การ เกษตร	วางท่อ pvc 5” ชั้น 8.5 จำนวน 300 ท่อน ความยาว ไม่น้อยกว่า 1.200 เมตร พร้อมอุปกรณ์ในรายละเอียด ประมาณการพร้อมชุดลิ๊กไม้ น้อยกว่า 0.50 เมตรพร้อม วาล์วปิด-เปิดจำนวน 12 จุด พร้อมป้ายโครงการจำนวน 1 ป้าย	-	480,000	-	-	-	พื้นที่การ เกษตร ได้รับการกระจาย น้ำไม่น้อยกว่าร้อยละ 80	มีปริมาณน้ำเพียงพอ ต่อพื้นที่การ เกษตร	กองช่าง

ที่	โครงการ	วัตถุประสงค์	เป้าหมาย (ผลผลิตของโครงการ)	งบประมาณและที่ผ่านมา					ตัวชี้วัด(kpi)	ผลที่คาดว่าจะได้รับ	หน่วยงานรับผิดชอบหลัก
				2561 (บาท)	2562 (บาท)	2563 (บาท)	2564 (บาท)	2565 (บาท)			
64	โครงการปรับปรุงเสริมผิวทางแอสฟัลติกคอนกรีต สายนานางสังวาล อูปราช ถึงบ้านนายปรีชา ลาดขาม บ่อม	เพื่อปรับปรุงถนนให้ใช้งานได้ดียิ่งขึ้น	กว้าง 4 ม. ยาว 200 ม. หนา 0.04 ม. หรือมีพื้นผิวแอสฟัลติกคอนกรีตไม่น้อยกว่า 800ตร.ม.ตามแบบอบต.กำหนดพร้อมป้ายโครงการจำนวน 1 ป้าย	-	230,000	-	-	-	ประชาชนร้อยละ 90 ได้รับความสะดวกในการเดินทางสัญจร	ราษฎรได้รับความสะดวกในการสัญจรไป-มาภายในหมู่บ้าน	กองช่าง
65	โครงการปรับปรุงถนนลู่อู่แห่งพื้นที่การเกษตร โดยลงหินคลุกสายนา นายผ่อง ผ่องอาสา ถึงนานางลำดวล ถาวงค์กลาง	เพื่อปรับปรุงถนนเพื่อการเกษตรให้ใช้งานได้ดียิ่งขึ้น	ผิวจราจรกว้าง 4 ม. ยาว 1,100 ม. หนา 0.05เมตร มีปริมาตรหินคลุกไม่น้อยกว่า 220 ลบ.ม.พร้อมปรับเกรดแต่งเรียบตลอดสายตามแบบ อบต.กำหนดพร้อมป้ายโครงการจำนวน1 ป้าย	-	115,000	-	-	-	ประชาชนร้อยละ 90 ได้รับความสะดวกในการเดินทางสัญจร	ราษฎรได้รับความสะดวกในการขนถ่ายพืชผลทางการเกษตรและการสัญจรไป-มา	กองช่าง
66	โครงการปรับปรุงถนนลู่อู่แห่งพื้นที่การเกษตร โดยลงหินคลุกสายสะพานท่าควาย ถึงนายจันลา ภูมิมหนองเป็ด	เพื่อปรับปรุงถนนเพื่อการเกษตรให้ใช้งานได้ดียิ่งขึ้น	ผิวจราจรกว้าง 5 ม. ยาว 2,100 ม. หนา 0.05เมตร มีปริมาตรหินคลุกไม่น้อยกว่า 525ลบ.ม.พร้อมปรับเกรดแต่งเรียบตลอดสายตามแบบ อบต.กำหนด	-	276,000	-	-	-	ประชาชนร้อยละ 90 ได้รับความสะดวกในการเดินทางสัญจร	ราษฎรได้รับความสะดวกในการขนถ่ายพืชผลทางการเกษตรและการสัญจรไป-มา	กองช่าง

			พร้อมป้ายโครงการจำนวน 1 ป้าย								
--	--	--	---------------------------------	--	--	--	--	--	--	--	--

-81-

ที่	โครงการ	วัตถุประสงค์	เป้าหมาย (ผลผลิตของ โครงการ)	งบประมาณและที่ผ่านมา					ตัวชี้วัด(kpi)	ผลที่คาดว่าจะ ได้รับ	หน่วยงาน รับผิดชอบหลัก
				2561 (บาท)	2562 (บาท)	2563 (บาท)	2564 (บาท)	2565 (บาท)			
67	โครงการปรับปรุงถนน สู่แหล่งพื้นที่การ เกษตร โดยลงหินคลุกสายต่อ จาก คสล.บ้านนาย เศรษฐา รักษาบุญ ถึง นางางจอมศรี แสน เมือง	เพื่อปรับปรุงถนน เพื่อการเกษตรให้ใช้ งานได้ดียิ่งขึ้น	ผิวจราจรกว้าง 5 ม. ยาว 1,000 ม. หนา 0.05เมตร มีปริมาตรหินคลุกไม่ น้อยกว่า 250ลบ.ม.พร้อมปรับเกรด แต่งเรียบตลอดสายตามแบบ อบต. กำหนด พร้อมป้ายโครงการจำนวน 1 ป้าย	-	131,000	-	-	-	ประชาชนร้อยละ 90 ได้รับความ สะดวกในการ เดินทางสัญจร	ราษฎรได้รับความ สะดวกในการขนถ่าย พืชผลทางการเกษตร และการสัญจรไป- มา	กองช่าง
68	โครงการก่อสร้างถนน คอนกรีตเสริมเหล็กจาก บ้านนางปอเรียน แถม ยิ้ม ถึงบ้านนายสุดี ดาบุญเขียว	เพื่อให้ประชาชนมี ความสะดวกในการ สัญจรไป-มาและ เพื่อลดปัญหาฝุ่น ละอองในหมู่บ้าน	กว้าง 3 ม. ยาว 97 ม. หรือมีพื้นที่ คสล. ไม่น้อยกว่า 291ตร.ม. วางท่อ ระบายน้ำชนิดปากลิ้นราง 0.30x 1.00เมตร จำนวน 4 ท่อน พร้อมยาแนวประสานให้เรียบร้อย ตามแบบ อบต.กำหนด พร้อมป้าย โครงการจำนวน 1 ป้าย	-	162,000	-	-	ประชาชนร้อยละ 90 ได้รับความ สะดวกในการ เดินทางสัญจร	ราษฎรได้รับความ สะดวกในการสัญจร ไป-มาภายใน หมู่บ้าน	กองช่าง	
69	โครงการเสริมผิวทาง แอสฟัลติกคอนกรีต หมู่ที่ 1 บ้านหนอง เบ็ด จากบ้านนาย	เพื่อให้ประชาชนมี ความสะดวกในการ สัญจรไป-มาและ เพื่อลดปัญหาฝุ่น	ขนาด กว้าง 4 เมตร ยาว 195 เมตร หนา 0.04 เมตร หรือมี พื้นที่ผิวจราจรไม่น้อยกว่า 780 ตารางเมตร พร้อมป้ายโครงการ	-	-	232,000		-	ประชาชนร้อยละ 90 ได้รับความ สะดวกในการ เดินทางสัญจร	ราษฎรได้รับความ สะดวกในการสัญจร ไป-มาภายใน หมู่บ้าน	กองช่าง

เดช พาชลุ่ย – บ้าน นายแหลม กุศลวิเศษ	ละอองในหมู่บ้าน	จำนวน 1 ป้ายตามแบบ อบต. กำหนด								
---	-----------------	----------------------------------	--	--	--	--	--	--	--	--

-82-

ที่	โครงการ	วัตถุประสงค์	เป้าหมาย (ผลผลิตของ โครงการ)	งบประมาณและที่ผ่านมา					ตัวชี้วัด(kpi)	ผลที่คาดว่าจะ ได้รับ	หน่วยงาน รับผิดชอบหลัก
				2561 (บาท)	2562 (บาท)	2563 (บาท)	2564 (บาท)	2565 (บาท)			
70	โครงการเสริมผิวทาง แอสฟัลติกคอนกรีต หมู่ที่ 1 บ้านหนองเป็ด จากบ้านนายจำนงค์ मुखเสมา –บ้านนายคำ หมิ่ง สุธรรมมา	เพื่อให้ประชาชนมี ความสะดวกในการ สัญจรไป-มาและเพื่อ ลดปัญหาฝุ่นละออง ในหมู่บ้าน	ขนาด กว้าง 3 เมตร ยาว 90 เมตร หนา 0.04 เมตร หรือมีพื้นที่ผิวจราจรไม่น้อยกว่า 270 ตารางเมตร พร้อมป้าย โครงการจำนวน 1 ป้ายตาม แบบ อบต.กำหนด	-	-	107,000	-	-	ประชาชนร้อยละ 90 ได้รับความ สะดวกในการ เดินทางสัญจร	ราษฎรได้รับความ สะดวกในการสัญจร ไป-มาภายใน หมู่บ้าน	กองช่าง
71	โครงการเสริมผิวทาง แอสฟัลติกคอนกรีต หมู่ที่ 1 บ้านหนอง เป็ด จากบ้านนาย หมุ่น เอกเลิศ - วัด ศาลาลอย	เพื่อให้ประชาชนมี ความสะดวกในการ สัญจรไป-มาและเพื่อ ลดปัญหาฝุ่นละออง ในหมู่บ้าน	ขนาด กว้าง 4 เมตร ยาว 262 เมตร หนา 0.04 เมตร หรือมี พื้นที่ผิวจราจรไม่น้อยกว่า 1,048 ตารางเมตร พร้อมป้าย โครงการจำนวน 1 ป้ายตาม แบบ อบต.กำหนด	-	-	313,000	-	-	ประชาชนร้อยละ 90 ได้รับความ สะดวกในการ เดินทางสัญจร	ราษฎรได้รับความ สะดวกในการสัญจร ไป-มาภายใน หมู่บ้าน	กองช่าง
72	โครงการเสริมผิวทาง แอสฟัลติกคอนกรีต หมู่ที่ 1 บ้านหนองเป็ด จากบ้านนายอนันต์ ดา หนองเป็ด -สะพาน	เพื่อให้ประชาชนมี ความสะดวกในการ สัญจรไป-มาและเพื่อ ลดปัญหาฝุ่นละออง ในหมู่บ้าน	ขนาด กว้าง 4 เมตร ยาว 176 เมตร หนา 0.04 เมตร หรือมี พื้นที่ผิวจราจรไม่น้อยกว่า 704 ตารางเมตร พร้อมป้ายโครงการ จำนวน 1 ป้ายตามแบบ อบต.	-	-	208,000	-	-	ประชาชนร้อยละ 90 ได้รับความ สะดวกในการ เดินทางสัญจร	ราษฎรได้รับความ สะดวกในการสัญจร ไป-มาภายใน หมู่บ้าน	กองช่าง

ข้ามลำเจา		กำหนด								
-----------	--	-------	--	--	--	--	--	--	--	--

ที่	โครงการ	วัตถุประสงค์	เป้าหมาย (ผลผลิตของโครงการ)	งบประมาณและที่ผ่านมา					ตัวชี้วัด(kpi)	ผลที่คาดว่าจะได้รับ	หน่วยงานรับผิดชอบหลัก
				2561 (บาท)	2562 (บาท)	2563 (บาท)	2564 (บาท)	2565 (บาท)			
73	โครงการก่อสร้างถนนคอนกรีตเสริมเหล็ก หมู่ที่ 1 บ้านหนองเป็ด จากบ้านนายคำพันธ์ สีหนองเป็ด –สะพานข้ามลำเจา	เพื่อให้ประชาชนมีความสะดวกในการสัญจรไป-มาและเพื่อลดปัญหาฝุ่นละอองในหมู่บ้าน	ขนาดผิวจราจร กว้าง 4 ม. ยาว 250 ม.หนา 0.15 ม. หรือมีพื้นที่คสล.ไม่น้อยกว่า 1,000 ตร.ม. พร้อมป้ายโครงการจำนวน 1 ป้ายตามแบบ อบต.กำหนด	-	-	474,000	-	-	ประชาชนร้อยละ 90 ได้รับความสะดวกในการเดินทางสัญจร	ราษฎรได้รับความสะดวกในการสัญจรไป-มาภายในหมู่บ้าน	กองช่าง
74	โครงการก่อสร้างถนนคอนกรีตเสริมเหล็ก หมู่ที่ 2 บ้านห้วยข่าเต่า จากบ้าน นายบัญชา คำเรืองศรี – บ้านนาย สมถวิล คำภูเงิน	เพื่อให้ประชาชนมีความสะดวกในการสัญจรไป-มาและเพื่อลดปัญหาฝุ่นละอองในหมู่บ้าน	ปริมาณงาน ขนาดผิวจราจร ช่วงที่ 1 กว้าง 4.00 ม. ยาว 133.00 ม. ช่วงที่ 2 กว้าง 4.00 ม. ยาว 19.00 ม.หนา 0.15 ม. หรือมีพื้นที่ คสล.รวมไม่น้อยกว่า 608.00 ตร.ม. พร้อมป้ายโครงการจำนวน 1 ป้ายตามแบบ อบต.กำหนด	-	-	293,000	-	-	ประชาชนร้อยละ 90 ได้รับความสะดวกในการเดินทางสัญจร	ราษฎรได้รับความสะดวกในการสัญจรไป-มาภายในหมู่บ้าน	กองช่าง
75	โครงการ ก่อสร้างถนนคอนกรีตเสริม	เพื่อให้ประชาชนมีความสะดวกในการ	ปริมาณงาน ขนาดผิวจราจร กว้าง 4 ม. ยาว 160 ม. หนา 0.15	-	-	305,000	-	-	ประชาชนร้อยละ 90 ได้รับความ	ราษฎรได้รับความสะดวกในการสัญจร	กองช่าง

เหล็ก หมู่ที่ 3 บ้านโนนสะอาด สายด้านทิศตะวันออกหมู่บ้าน-สะพานข้ามลำน้ำเจ้า	สัญญาไป-มาและเพื่อลดปัญหาฝุ่นละอองในหมู่บ้าน	ม. หรือมีพื้นที่ คสล. ไม่น้อยกว่า 640 ตร.ม. พร้อมป้ายโครงการ 1 ป้าย ตามแบบ อบต.กำหนด							สะดวกในการเดินทางสัญญา	ไป-มาภายในหมู่บ้าน	
--	--	--	--	--	--	--	--	--	------------------------	--------------------	--

-84-

ที่	โครงการ	วัตถุประสงค์	เป้าหมาย (ผลผลิตของโครงการ)	งบประมาณและที่ผ่านมา					ตัวชี้วัด(kpi)	ผลที่คาดว่าจะได้รับ	หน่วยงานรับผิดชอบหลัก
				2561 (บาท)	2562 (บาท)	2563 (บาท)	2564 (บาท)	2565 (บาท)			
76	โครงการ ก่อสร้างถนนคอนกรีตเสริมเหล็ก หมู่ที่ 3 บ้านโนนสะอาด สายข้างสระน้ำประจำหมู่บ้านด้านทิศตะวันตก	เพื่อให้ประชาชนมีความสะดวกในการสัญจรไป-มา และเพื่อลดปัญหาฝุ่นละอองในหมู่บ้าน	ปริมาณงาน ขนาดผิวจราจรกว้าง 3 ม. ยาว 155 ม. หนา 0.15 ม. หรือมีพื้นที่ คสล. ไม่น้อยกว่า 465 ตร.ม. พร้อมป้ายโครงการ 1 ป้าย ตามแบบ อบต. กำหนด	-	-	227,000	-	-	ประชาชนร้อยละ 90 ได้รับความสะดวกในการเดินทางสัญญา	ราษฎรได้รับความสะดวกในการสัญจรไป-มาภายในหมู่บ้าน	กองช่าง
77	โครงการเสริมผิวทางแอสฟัลติกคอนกรีต หมู่ที่ 4 บ้านโนนศรีสง่า จากบ้านนายสมาน แสงสุดตา - บ้านนายสุระ คำสีทา	เพื่อให้ประชาชนมีความสะดวกในการสัญจรไป-มา และเพื่อลดปัญหาฝุ่นละอองในหมู่บ้าน	ขนาด กว้าง 5 เมตร ยาว 65 เมตร หนา 0.04 เมตร หรือมีพื้นที่ผิวจราจร ไม่น้อยกว่า 325 ตารางเมตร ตามแบบ อบต. กำหนด	-	-	95,000	-	-	ประชาชนร้อยละ 90 ได้รับความสะดวกในการเดินทางสัญญา	ราษฎรได้รับความสะดวกในการสัญจรไป-มาภายในหมู่บ้าน	กองช่าง

ที่	โครงการ	วัตถุประสงค์	เป้าหมาย (ผลผลิตของโครงการ)	งบประมาณและที่ผ่านมา					ตัวชี้วัด(kpi)	ผลที่คาดว่าจะได้รับ	หน่วยงานรับผิดชอบหลัก
				2561 (บาท)	2562 (บาท)	2563 (บาท)	2564 (บาท)	2565 (บาท)			
78	โครงการเสริมผิวทางแอสฟัลติกคอนกรีต หมู่ที่ 4 บ้านโนนศรีสง่า จากบ้านนางบังอร สุภาพ - บ้านนายสรรค์ วิไลชนม์	เพื่อให้ประชาชนมีความสะดวกในการสัญจรไป-มา และเพื่อลดปัญหาฝุ่นละอองในหมู่บ้าน	ขนาด กว้าง 5 เมตร ยาว 100 เมตร หนา 0.04 เมตร หรือมีพื้นที่ผิวจราจรไม่น้อยกว่า 500 ตารางเมตร พร้อมป้ายโครงการจำนวน 1 ป้าย ตามแบบ อบต. กำหนด	-	-	149,000	-	-	ประชาชนร้อยละ 90 ได้รับความสะดวกในการเดินทางสัญจร	ราษฎรได้รับความสะดวกในการสัญจรไป-มาภายในหมู่บ้าน	กองช่าง
79	โครงการก่อสร้างถนนคอนกรีตเสริมเหล็ก หมู่ที่ 5 บ้านโนนศรีทอง จากบ้าน นางกันยา พรหมลา ถึงบ้าน นาย ภูมา	เพื่อให้ประชาชนมีความสะดวกในการสัญจรไป-มา และเพื่อลดปัญหาฝุ่นละอองในหมู่บ้าน	ปริมาณงาน ขนาดผิวจราจรกว้าง 5 ม. ยาว 160 ม. หนา 0.15 ม. หรือมีพื้นที่คสล. ไม่น้อยกว่า 800 ตร.ม. พร้อมป้ายโครงการจำนวน 1ป้าย ตามแบบ	-	-	380,000	-	-	ประชาชนร้อยละ 90 ได้รับความสะดวกในการเดินทางสัญจร	ราษฎรได้รับความสะดวกในการสัญจรไป-มาภายในหมู่บ้าน	กองช่าง

วงศ์บุญมา		อบต.กำหนด								
-----------	--	-----------	--	--	--	--	--	--	--	--

ที่	โครงการ	วัตถุประสงค์	เป้าหมาย (ผลผลิตของโครงการ)	งบประมาณและที่ผ่านมา					ตัวชี้วัด(kpi)	ผลที่คาดว่าจะได้รับ	หน่วยงานรับผิดชอบหลัก
				2561 (บาท)	2562 (บาท)	2563 (บาท)	2564 (บาท)	2565 (บาท)			
80	โครงการ ก่อสร้างถนนคอนกรีตเสริมเหล็ก หมู่ที่ 5 บ้านโนนศรีทอง จากบ้าน นาย คำดี ศรีพลเลห์ ถึงบ้าน นาย นาย ปรีชา พันธุ์หนองเป็ด	เพื่อให้ประชาชนมีความสะดวกในการสัญจรไป-มา และเพื่อลดปัญหาฝุ่นละอองในหมู่บ้าน	ปริมาณงาน ขนาดผิวจราจรกว้าง 5 ม. ยาว 125 ม. หนา 0.15 ม. หรือมีพื้นที่คสล. ไม่น้อยกว่า 625 ตร.ม. พร้อมป้ายโครงการ จำนวน 1ป้าย ตามแบบอบต. กำหนด	-	-	296,000	-	-	ประชาชนร้อยละ 90 ได้รับความสะดวกในการเดินทางสัญจร	ราษฎรได้รับความสะดวกในการสัญจรไป-มาภายในหมู่บ้าน	กองช่าง
81	โครงการ ก่อสร้าง	เพื่อให้ประชาชนมีความ	ปริมาณงาน ขนาดผิว	-	-	310,000	-		ประชาชนร้อยละ	ราษฎรได้รับความ	

ถนนคอนกรีตเสริมเหล็ก หมู่ที่ 6 บ้านโนนมะค่า สายข้าง วัดด้านทิศตะวันตก	สะดวกในการสัญจรไป-มา และเพื่อลดปัญหาฝุ่นละอองในหมู่บ้าน	จราจรกว้าง 5 ม. ยาว 130 ม. หนา 0.15 ม. หรือมีพื้นที่คสล. ไม่น้อยกว่า 650 ตร.ม. พร้อมป้ายโครงการ 1 ป้าย ตามแบบอบต. กำหนด							90 ได้รับความสะดวกในการเดินทางสัญจร	สะดวกในการสัญจรไป-มาภายในหมู่บ้าน	กองช่าง
---	---	---	--	--	--	--	--	--	-------------------------------------	-----------------------------------	---------

ที่	โครงการ	วัตถุประสงค์	เป้าหมาย (ผลผลิตของโครงการ)	งบประมาณและที่ผ่านมา					ตัวชี้วัด(kpi)	ผลที่คาดว่าจะได้รับ	หน่วยงานรับผิดชอบหลัก
				2561 (บาท)	2562 (บาท)	2563 (บาท)	2564 (บาท)	2565 (บาท)			
82	โครงการ ก่อสร้างถนนคอนกรีตเสริมเหล็ก หมู่ที่ 6 บ้านโนนมะค่า จากโรงเรียนบ้านโนนมะค่า ถึง วัดบ้านโนนมะค่า	เพื่อให้ประชาชนมีความสะดวกในการสัญจรไป-มา และเพื่อลดปัญหาฝุ่นละอองในหมู่บ้าน	ปริมาณงาน ขนาดผิวจราจรกว้าง 5 ม. ยาว 130 ม. หนา 0.15 ม. หรือมีพื้นที่คสล. ไม่น้อยกว่า 650 ตร.ม. พร้อมป้ายโครงการ จำนวน 1ป้าย ตามแบบอบต. กำหนด	-	-	310,000	-	-	ประชาชนร้อยละ 90 ได้รับความสะดวกในการเดินทางสัญจร	ราษฎรได้รับความสะดวกในการสัญจรไป-มาภายในหมู่บ้าน	กองช่าง

83	โครงการ ก่อสร้าง ถนนคอนกรีตเสริม เหล็ก หมู่ที่ 7 บ้านภู นกเขียน จากบ้าน นายครรชิต ชัยสงค์ ถึงศาลปู่ตา	เพื่อให้ประชาชนมีความ สะดวกในการสัญจรไป-มา และเพื่อลดปัญหาฝุ่น ละอองในหมู่บ้าน	ปริมาณงาน ขนาดผิว จราจร กว้าง 5 ม. ยาว 120 ม. หน้า 0.15 ม. หรือมี พื้นที่ คสล. ไม่น้อยกว่า 600 ตร.ม. ตามแบบอบต. กำหนด	-	-	284,000	-	-	ประชาชนร้อยละ 90 ได้รับความ สะดวกในการ เดินทางสัญจร	ราษฎรได้รับความ สะดวกในการสัญจร ไป-มาภายใน หมู่บ้าน	กองช่าง
----	---	--	---	---	---	---------	---	---	---	---	---------

ที่	โครงการ	วัตถุประสงค์	เป้าหมาย (ผลผลิตของ โครงการ)	งบประมาณและที่ผ่านมา					ตัวชี้วัด(kpi)	ผลที่คาดว่าจะ ได้รับ	หน่วยงาน รับผิดชอบหลัก
				2561 (บาท)	2562 (บาท)	2563 (บาท)	2564 (บาท)	2565 (บาท)			
84	โครงการ เสริมผิว ทางแอสฟัลติกคอนกรีต หมู่ที่ 7 บ้านภูนกเขียน จากบ้านนาย เหง้า หาญคงถึงบ้าน	เพื่อให้ประชาชนมีความ สะดวกในการสัญจรไป-มา และเพื่อลดปัญหาฝุ่น ละอองในหมู่บ้าน	ขนาด กว้าง 6 เมตร ยาว 180 เมตร หน้า 0.04 เมตร หรือมีพื้นที่ผิวจราจร ไม่น้อยกว่า 1,080 ตาราง เมตร พร้อมป้ายโครงการ จำนวน 1 ป้าย ตามแบบ อบต.กำหนด	-	-	312,000	-	-	ประชาชนร้อยละ 90 ได้รับความ สะดวกในการ เดินทางสัญจร	ราษฎรได้รับความ สะดวกในการสัญจร ไป-มาภายใน หมู่บ้าน	กองช่าง

	นายกคุณ ประจำเมือง										
85	โครงการ เสริมผิวทางแอสฟัลติกคอนกรีต หมู่ที่ 7 บ้านภูนกเขียน จากบ้านนายคุณ ประจำเมืองถึงศาลาเอนกประสงค์	เพื่อให้ประชาชนมีความสะดวกในการสัญจรไป-มา และเพื่อลดปัญหาฝุ่นละอองในหมู่บ้าน	ขนาด กว้าง 6 เมตร ยาว 148 เมตร หนา 0.04 เมตร หรือมีพื้นที่ผิวจราจรไม่น้อยกว่า 888 ตารางเมตร พร้อมป้ายโครงการจำนวน 1 ป้าย ตามแบบอบต.กำหนด	-	-	256,000	-	-	ประชาชนร้อยละ 90 ได้รับความสะดวกในการเดินทางสัญจร	ราษฎรได้รับความสะดวกในการสัญจรไป-มาภายในหมู่บ้าน	กองช่าง

ที่	โครงการ	วัตถุประสงค์	เป้าหมาย (ผลผลิตของโครงการ)	งบประมาณและที่ผ่านมา					ตัวชี้วัด(kpi)	ผลที่คาดว่าจะได้รับ	หน่วยงานรับผิดชอบหลัก
				2561 (บาท)	2562 (บาท)	2563 (บาท)	2564 (บาท)	2565 (บาท)			
86	โครงการ เสริมผิวทางแอสฟัลติกคอนกรีต หมู่ที่ 7 บ้านภูนกเขียน จากบ้านนายคุณ ประจำเมือง	เพื่อให้ประชาชนมีความสะดวกในการสัญจรไป-มา และเพื่อลดปัญหาฝุ่นละอองในหมู่บ้าน	ขนาด กว้าง 5 เมตร ยาว 160 เมตร หนา 0.04 เมตร หรือมีพื้นที่ผิวจราจรไม่น้อยกว่า 800 ตารางเมตร พร้อมป้ายโครงการจำนวน 1 ป้าย	-	-	234,000	-	-	ประชาชนร้อยละ 90 ได้รับความสะดวกในการเดินทางสัญจร	ราษฎรได้รับความสะดวกในการสัญจรไป-มาภายในหมู่บ้าน	กองช่าง

			ตามแบบ อบต.กำหนด								
87	โครงการ ก่อสร้าง ถนนคอนกรีตเสริม เหล็ก หมู่ที่ 8 บ้าน โนนศิลา สายหลัง บ้านนายเที่ยง ชัยนา	เพื่อให้ประชาชนมีความ สะดวกในการสัญจรไป-มา และเพื่อลดปัญหาฝุ่น ละอองในหมู่บ้าน	ปริมาณงาน ขนาดผิว จราจรกว้าง 5 ม. ยาว 20 ม. หน้า 0.15 ม. หรือมีพื้นที่ คสล. ไม่น้อยกว่า 100 ตร. ม. ตามแบบอบต. กำหนด	-	-	49,000	-	-	ประชาชนร้อยละ 90 ได้รับความ สะดวกในการ เดินทางสัญจร	ราษฎรได้รับความ สะดวกในการสัญจร ไป-มาภายใน หมู่บ้าน	กองช่าง
88	โครงการ ก่อสร้าง ถนนคอนกรีตเสริม เหล็ก หมู่ที่ 9 บ้าน ห้วยเชือก จาก คุ่ม โนนหัวนา ถึง วัดป่า ลวก	เพื่อให้ประชาชนมีความ สะดวกในการสัญจรไป-มา และเพื่อลดปัญหาฝุ่น ละอองในหมู่บ้าน	ปริมาณงาน ขนาดผิว จราจรกว้าง 4 ม. ยาว 220 ม. หน้า 0.15 ม. หรือมีพื้นที่ คสล. ไม่น้อยกว่า 880 ตร. ม. พร้อมป้ายโครงการ จำนวน 1ป้าย ตามแบบ อบต. กำหนด	-	-	420,000	-	-	ประชาชนร้อยละ 90 ได้รับความ สะดวกในการ เดินทางสัญจร	ราษฎรได้รับความ สะดวกในการสัญจร ไป-มาภายใน หมู่บ้าน	กองช่าง

ที่	โครงการ	วัตถุประสงค์	เป้าหมาย (ผลผลิตของ โครงการ)	งบประมาณและที่ผ่านมา					ตัวชี้วัด(kpi)	ผลที่คาดว่าจะ ได้รับ	หน่วยงาน รับผิดชอบหลัก
				2561 (บาท)	2562 (บาท)	2563 (บาท)	2564 (บาท)	2565 (บาท)			

89	โครงการ ก่อสร้างถนนคอนกรีตเสริมเหล็ก หมู่ที่ 9 บ้านห้วยเชือก จากบ้าน นาย บรรจง สันสูงเนิน ถึงบ้าน นาย จ้อย จันทร์เกิด	เพื่อให้ประชาชนมีความสะดวกในการสัญจรไป-มา และเพื่อลดปัญหาฝุ่นละอองในหมู่บ้าน	ปริมาณงาน ขนาดผิวจราจรกว้าง 4 ม. ยาว 100 ม. หน้า 0.15 ม. หรือมีพื้นที่คสล. ไม่น้อยกว่า 400 ตร.ม. พร้อมป้ายโครงการ จำนวน 1ป้าย ตามแบบอบต. กำหนด	-	-	193,000	-	-	ประชาชนร้อยละ 90 ได้รับความสะดวกในการเดินทางสัญจร	ราษฎรได้รับความสะดวกในการสัญจรไป-มาภายในหมู่บ้าน	กองช่าง
90	โครงการ ก่อสร้างถนนคอนกรีตเสริมเหล็ก หมู่ที่ 9 บ้านห้วยเชือก จากบ้าน นาง หงอก ถึง ไร่ นายฤทธิ์ หลอดทอง	เพื่อให้ประชาชนมีความสะดวกในการสัญจรไป-มา และเพื่อลดปัญหาฝุ่นละอองในหมู่บ้าน	ปริมาณงาน ขนาดผิวจราจรกว้าง 3 ม. ยาว 65 ม. หน้า 0.15 ม. หรือมีพื้นที่คสล. ไม่น้อยกว่า 195 ตร.ม. พร้อมป้ายโครงการ จำนวน 1ป้าย ตามแบบอบต. กำหนด	-	-	100,000	-	-	ประชาชนร้อยละ 90 ได้รับความสะดวกในการเดินทางสัญจร	ราษฎรได้รับความสะดวกในการสัญจรไป-มาภายในหมู่บ้าน	กองช่าง

ที่	โครงการ	วัตถุประสงค์	เป้าหมาย (ผลผลิตของ	งบประมาณและที่ผ่านมา	ตัวชี้วัด(kpi)	ผลที่คาดว่าจะ	หน่วยงาน
-----	---------	--------------	---------------------	----------------------	----------------	---------------	----------

			โครงการ)	2561 (บาท)	2562 (บาท)	2563 (บาท)	2564 (บาท)	2565 (บาท)		ได้รับ	รับผิดชอบหลัก
91	โครงการ เสริมผิว ทางแอสฟัลติกคอนกรีต หมู่ที่ 10 บ้าน โนนสำราญ จากบ้าน นายลิ พันธุ์หนอง เปิด-บ้านนาย ทองแดง ดาหนอง เปิด	เพื่อให้ประชาชนมีความ สะดวกในการสัญจรไป-มา และเพื่อลดปัญหาฝุ่น ละอองในหมู่บ้าน	ขนาด กว้าง 5 เมตร ยาว 135 เมตร หนา 0.04 เมตร หรือมีพื้นที่ผิวจราจร ไม่น้อยกว่า 675 ตาราง เมตร พร้อมป้ายโครงการ จำนวน 1 ป้าย ตามแบบ อบต.กำหนด	-	-	197,000	-	-	ประชาชนร้อยละ 90 ได้รับความ สะดวกในการ เดินทางสัญจร	ราษฎรได้รับความ สะดวกในการสัญจร ไป-มาภายใน หมู่บ้าน	กองช่าง
92	โครงการ เสริมผิว ทางแอสฟัลติกคอนกรีต หมู่ที่ 10 บ้าน โนนสำราญ จากบ้าน นายสุชาติ เทือกหัน- บ้านนายลิ พันธุ์ หนองเปิด	เพื่อให้ประชาชนมีความ สะดวกในการสัญจรไป-มา และเพื่อลดปัญหาฝุ่น ละอองในหมู่บ้าน	ขนาด กว้าง 4 เมตร ยาว 70 เมตร หนา 0.04 เมตร หรือมีพื้นที่ผิวจราจร ไม่น้อยกว่า 280 ตาราง เมตร พร้อมป้ายโครงการ จำนวน 1 ป้าย ตามแบบ อบต.กำหนด	-	-	83,000	-	-	ประชาชนร้อยละ 90 ได้รับความ สะดวกในการ เดินทางสัญจร	ราษฎรได้รับความ สะดวกในการสัญจร ไป-มาภายใน หมู่บ้าน	กองช่าง

ที่	โครงการ	วัตถุประสงค์	เป้าหมาย (ผลผลิตของ	งบประมาณและที่ผ่านมา	ตัวชี้วัด(kpi)	ผลที่คาดว่าจะ	หน่วยงาน
-----	---------	--------------	---------------------	----------------------	----------------	---------------	----------

			โครงการ)	2561 (บาท)	2562 (บาท)	2563 (บาท)	2564 (บาท)	2565 (บาท)		ได้รับ	รับผิดชอบหลัก
93	โครงการ ก่อสร้าง ถนนคอนกรีตเสริม เหล็ก หมู่ที่ 10 บ้าน โนนสำราญข้าง ก.ศ.น. ตำบลท่าใหญ่	เพื่อให้ประชาชนมีความ สะดวกในการสัญจรไป-มา และเพื่อลดปัญหาฝุ่น ละอองในหมู่บ้าน	ปริมาณงาน ขนาดผิว จราจรกว้าง 5 ม. ยาว 40 ม. หน้า 0.15 ม. หรือมีพื้นที่ คสล. ไม่น้อยกว่า 200 ตร. ม. พร้อมป้ายโครงการ จำนวน 1ป้าย ตามแบบ อบต. กำหนด	-	-	97,000	-	-	ประชาชนร้อยละ 90 ได้รับความ สะดวกในการ เดินทางสัญจร	ราษฎรได้รับความ สะดวกในการสัญจร ไป-มาภายใน หมู่บ้าน	กองช่าง
94	โครงการ ก่อสร้าง ถนนคอนกรีตเสริม เหล็ก ภายใน ศูนย์ พัฒนาเด็กเล็ก องค์การบริหารส่วน ตำบลท่าใหญ่	เพื่อให้ประชาชนมีความ สะดวกในการสัญจรไป-มา และเพื่อลดปัญหาฝุ่น ละอองในหมู่บ้าน	ปริมาณงานก่อสร้าง ขนาด ผิวจราจรกว้าง 3 ม. ยาว 21 ม. หน้า 0.15 ม. หรือมีพื้นที่ คสล. ไม่น้อยกว่า 63 ตร.ม. ตามแบบอบต. กำหนด	-	-	36,000	-	-	ประชาชนร้อยละ 90 ได้รับความ สะดวกในการ เดินทางสัญจร	ราษฎรได้รับความ สะดวกในการสัญจร ไป-มาภายใน หมู่บ้าน	กองช่าง
95	โครงการ ก่อสร้าง ถนนคอนกรีตเสริม เหล็ก ข้างวัดป่า สระแก้ว	ขนาดผิวจราจรกว้าง 5 ม. ยาว 40 ม. หน้า 0.15 ม. หรือมีพื้นที่ คสล. ไม่น้อย กว่า 200 ตร.ม.	ขนาดผิวจราจรกว้าง 5 ม. ยาว 40 ม. หน้า 0.15 ม. หรือมีพื้นที่ คสล. ไม่น้อย กว่า 200 ตร.ม. ตามแบบ อบต. กำหนด	-	-	100,000	-	-	ประชาชนร้อยละ 90 ได้รับความ สะดวกในการ เดินทางสัญจร	ราษฎรได้รับความ สะดวกในการสัญจร ไป-มาภายใน หมู่บ้าน	กองช่าง

ที่	โครงการ	วัตถุประสงค์	เป้าหมาย (ผลผลิตของโครงการ)	งบประมาณและที่ผ่านมา					ตัวชี้วัด(kpi)	ผลที่คาดว่าจะได้รับ	หน่วยงานรับผิดชอบหลัก
				2561 (บาท)	2562 (บาท)	2563 (บาท)	2564 (บาท)	2565 (บาท)			
96	โครงการ ก่อสร้างถนนคอนกรีตเสริมเหล็ก หมู่ที่ 10 บ้านโนนสำราญ จากบ้านนางบุญไธล เนียมชัยภูมิ-บ้านนายควร สมแก้ว	เพื่อให้ประชาชนมีความสะดวกในการสัญจรไป-มาและเพื่อลดปัญหาฝุ่นละอองในหมู่บ้าน	ปริมาณงาน ขนาดผิวจราจรกว้าง 4 ม. ยาว 100 ม. หน้า 0.15 ม. หรือมีพื้นที่คสล. ไม่น้อยกว่า 400 ตร.ม. พร้อมป้ายโครงการ 1 ป้าย ตามแบบอบต. กำหนด	-	-	193,000	-	-	ประชาชนร้อยละ 90 ได้รับความสะดวกในการเดินทางสัญจร	ราษฎรได้รับความสะดวกในการสัญจรไป-มาภายในหมู่บ้าน	กองช่าง
97	โครงการ ก่อสร้างถนนคอนกรีตเสริมเหล็ก หมู่ที่ 10 บ้านโนนสำราญ สายบ้านนายคำเนียง ตุ่มวงศ์-บ้านนายแหล่ อินทร์โนนเชือก	เพื่อให้ประชาชนมีความสะดวกในการสัญจรไป-มาและเพื่อลดปัญหาฝุ่นละอองในหมู่บ้าน	ปริมาณงาน ขนาดผิวจราจรกว้าง 4 ม. ยาว 48 ม. หน้า 0.15 ม. หรือมีพื้นที่คสล. ไม่น้อยกว่า 192 ตร.ม. ตามแบบอบต. กำหนด	-	-	96,000	-	-	ประชาชนร้อยละ 90 ได้รับความสะดวกในการเดินทางสัญจร	ราษฎรได้รับความสะดวกในการสัญจรไป-มาภายในหมู่บ้าน	กองช่าง
98	โครงการ ก่อสร้างถนนคอนกรีตเสริมเหล็ก สายบ้านนายสมภาพ พรหมรินทร์-บ้านนายเสถียร เต้หนองเป็ด	เพื่อให้ประชาชนมีความสะดวกในการสัญจรไป-มาและเพื่อลดปัญหาฝุ่นละอองในหมู่บ้าน	ปริมาณงาน ขนาดผิวจราจรกว้าง 4 ม. ยาว 47 ม. หน้า 0.15 ม. หรือมีพื้นที่คสล. ไม่น้อยกว่า 188 ตร.ม.ตามแบบอบต. กำหนด	-	-	95,000	-	-	ประชาชนร้อยละ 90 ได้รับความสะดวกในการเดินทางสัญจร	ราษฎรได้รับความสะดวกในการสัญจรไป-มาภายในหมู่บ้าน	กองช่าง

ที่	โครงการ	วัตถุประสงค์	เป้าหมาย (ผลผลิตของโครงการ)	งบประมาณและที่ผ่านมา					ตัวชี้วัด(kpi)	ผลที่คาดว่าจะได้รับ	หน่วยงานรับผิดชอบหลัก
				2561 (บาท)	2562 (บาท)	2563 (บาท)	2564 (บาท)	2565 (บาท)			
99	โครงการ ก่อสร้างถนนคอนกรีตเสริมเหล็ก หมู่ที่ 10 บ้านโนนสำราญ สายบ้านนายสังวาล เข็ชชัย-บ้านนายคำชัย นาคุณ	เพื่อให้ประชาชนมีความสะดวกในการสัญจรไป-มา และเพื่อลดปัญหาฝุ่นละอองในหมู่บ้าน	ปริมาณงาน ขนาดผิวจราจรกว้าง 4 ม. ยาว 80 ม. หน้า 0.15 ม. หรือมีพื้นที่คสล. ไม่น้อยกว่า 320 ตร.ม. พร้อมป้ายโครงการ 1 ป้าย ตามแบบอบต. กำหนด	-	-	156,000	-	-	ประชาชนร้อยละ 90 ได้รับความสะดวกในการเดินทางสัญจร	ราษฎรได้รับความสะดวกในการสัญจรไป-มาภายในหมู่บ้าน	กองช่าง
100	โครงการ ก่อสร้างถนนคอนกรีตเสริมเหล็ก หมู่ที่ 10 บ้านโนนสำราญ ช้างบ้าน นายดี	เพื่อให้ประชาชนมีความสะดวกในการสัญจรไป-มา และเพื่อลดปัญหาฝุ่นละอองในหมู่บ้าน	ปริมาณงาน ขนาดผิวจราจรกว้าง 4 ม. ยาว 100 ม. หน้า 0.15 ม. หรือมีพื้นที่คสล. ไม่น้อยกว่า 400 ตร.ม. พร้อมป้ายโครงการจำนวน 1 ป้าย ตามแบบอบต. กำหนด	-	-	193,000	-	-	ประชาชนร้อยละ 90 ได้รับความสะดวกในการเดินทางสัญจร	ราษฎรได้รับความสะดวกในการสัญจรไป-มาภายในหมู่บ้าน	กองช่าง
101	โครงการ ก่อสร้างถนนคอนกรีตเสริมเหล็ก หมู่ที่ 10 บ้านโนนสำราญ จากสามแยกคุ่มโนนยอ-บ้านนายลา จันทาดุ่น	เพื่อให้ประชาชนมีความสะดวกในการสัญจรไป-มา และเพื่อลดปัญหาฝุ่นละอองในหมู่บ้าน	ปริมาณงาน ขนาดผิวจราจรกว้าง 4 ม. ยาว 100 ม. หน้า 0.15 ม. หรือมีพื้นที่คสล. ไม่น้อยกว่า 400 ตร.ม. พร้อมป้ายโครงการ 1 ป้ายตามแบบอบต. กำหนด	-	-	193,000	-	-	ประชาชนร้อยละ 90 ได้รับความสะดวกในการเดินทางสัญจร	ราษฎรได้รับความสะดวกในการสัญจรไป-มาภายในหมู่บ้าน	กองช่าง

ที่	โครงการ	วัตถุประสงค์	เป้าหมาย (ผลผลิตของโครงการ)	งบประมาณและที่ผ่านมา					ตัวชี้วัด(kpi)	ผลที่คาดว่าจะได้รับ	หน่วยงานรับผิดชอบหลัก
				2561 (บาท)	2562 (บาท)	2563 (บาท)	2564 (บาท)	2565 (บาท)			
102	โครงการ เสริมผิวทางแอสฟัลติกคอนกรีต หมู่ที่ 11 บ้านห้วยโก๋นเตี้ย จากบ้านนายบรรเจ็ด โครักษา-บ้านนายสมบูรณ์ ระคำภา	เพื่อให้ประชาชนมีความสะดวกในการสัญจรไป-มา และเพื่อลดปัญหาฝุ่นละอองในหมู่บ้าน	ขนาด กว้าง 4 เมตร ยาว 115 เมตร หนา 0.04 เมตร หรือมีพื้นที่ผิวจราจรไม่น้อยกว่า 460 ตารางเมตร พร้อมป้ายโครงการจำนวน 1 ป้าย ตามแบบ อบต. กำหนด	-	-	137,000	-	-	ประชาชนร้อยละ 90 ได้รับความสะดวกในการเดินทางสัญจร	ราษฎรได้รับความสะดวกในการสัญจรไป-มาภายในหมู่บ้าน	กองช่าง
103.	โครงการ เสริมผิวทางแอสฟัลติกคอนกรีต หมู่ที่ 11 บ้านห้วยโก๋นเตี้ย จากบ้านนายยูงเลี้ยง เทพตาแสง-บ้านนายคำรวย บุญประคม	เพื่อให้ประชาชนมีความสะดวกในการสัญจรไป-มา และเพื่อลดปัญหาฝุ่นละอองในหมู่บ้าน	ขนาด กว้าง 4 เมตร ยาว 56 เมตร หนา 0.04 เมตร หรือมีพื้นที่ผิวจราจรไม่น้อยกว่า 224 ตารางเมตร พร้อมป้ายโครงการจำนวน 1 ป้าย ตามแบบ อบต. กำหนด	-	-	114,000	-	-	ประชาชนร้อยละ 90 ได้รับความสะดวกในการเดินทางสัญจร	ราษฎรได้รับความสะดวกในการสัญจรไป-มาภายในหมู่บ้าน	กองช่าง

ที่	โครงการ	วัตถุประสงค์	เป้าหมาย (ผลผลิตของโครงการ)	งบประมาณและที่ผ่านมา					ตัวชี้วัด(kpi)	ผลที่คาดว่าจะได้รับ	หน่วยงานรับผิดชอบหลัก
				2561 (บาท)	2562 (บาท)	2563 (บาท)	2564 (บาท)	2565 (บาท)			
104	โครงการ เสริมผิวทางแอสฟัลติกคอนกรีต หมู่ที่ 11 บ้านห้วยโก๋เดี้ย จากบ้านนายหนูพรวน ยานประเสริฐ-บ้านนายไต้ นาราช	เพื่อให้ประชาชนมีความสะดวกในการสัญจรไป-มาและเพื่อลดปัญหาฝุ่นละอองในหมู่บ้าน	ขนาด กว้าง 4 เมตร ยาว 260 เมตร หนา 0.04 เมตร หรือมีพื้นที่ผิวจราจรไม่น้อยกว่า 224 ตารางเมตร พร้อมป้ายโครงการจำนวน 1 ป้าย ตามแบบ อบต.กำหนด	-	-	310,000	-	-	ประชาชนร้อยละ 90 ได้รับความสะดวกในการเดินทางสัญจร	ราษฎรได้รับความสะดวกในการสัญจรไป-มาภายในหมู่บ้าน	กองช่าง
105	โครงการ ปรับปรุงถนนลูกรังพื้นที่การเกษตร โดยลงหินคลุก หมู่ที่ 1 บ้านหนองเป็ด สายนายนาทวี ดาหนองเป็ด ถึง นายนายเพชร ทองหนองเป็ด	เพื่อให้ประชาชนมีความสะดวกในการสัญจรไป-มาและเพื่อลดปัญหาฝุ่นละอองในหมู่บ้าน	ลงหินคลุกกว้าง 4 เมตร ยาว 2,300 เมตร หนาเฉลี่ย 0.05 หรือมีปริมาณหินคลุกไม่น้อยกว่า 460 ลูกบาศก์เมตร พร้อมปรับเกรดแต่งเรียบตลาดสาย	-	-	293,000	-	-	ประชาชนร้อยละ 90 ได้รับความสะดวกในการเดินทางสัญจร	ราษฎรได้รับความสะดวกในการสัญจรไป-มาภายในหมู่บ้าน	กองช่าง
106	โครงการ ปรับปรุงถนนลูกรังพื้นที่การเกษตร โดยลงหินคลุก หมู่ที่ 7 บ้านกวนกเขียน สายนายบัวภา ลาดขามป้อม ถึงฝายดินห้วยชำเฒ่า	เพื่อให้ประชาชนมีความสะดวกในการสัญจรไป-มาและเพื่อลดปัญหาฝุ่นละอองในหมู่บ้าน	ปริมาณงาน ลงหินคลุก กว้าง 5 เมตร ยาว 1,000 เมตร หนาเฉลี่ย 0.05 เมตร หรือมีปริมาณหินคลุกไม่น้อยกว่า 250 ลูกบาศก์เมตร พร้อมปรับเกรดแต่งเรียบตลาดสายตามแบบ อบต. กำหนด	-	-	159,000	-	-	ประชาชนร้อยละ 90 ได้รับความสะดวกในการเดินทางสัญจร	ราษฎรได้รับความสะดวกในการสัญจรไป-มาภายในหมู่บ้าน	กองช่าง

ที่	โครงการ	วัตถุประสงค์	เป้าหมาย (ผลผลิตของโครงการ)	งบประมาณและที่ผ่านมา					ตัวชี้วัด(kpi)	ผลที่คาดว่าจะได้รับ	หน่วยงานรับผิดชอบหลัก
				2561 (บาท)	2562 (บาท)	2563 (บาท)	2564 (บาท)	2565 (บาท)			
107	โครงการ ปรับปรุงถนนสู่แหล่งพื้นที่การเกษตรโดยลงหินคลุก หมู่ที่ 8 บ้านโนนศิลา สายบ้านนายสังขร ชุมนแก้วถึง โนนยอ	เพื่อให้ประชาชนมีความสะดวกในการสัญจรไป-มาและเพื่อลดปัญหาฝุ่นละอองในหมู่บ้าน	ปริมาณงาน ลงหินคลุกกว้าง 4 เมตร ยาว 2,000 เมตร หนาเฉลี่ย 0.05 เมตรหรือมีปริมาณหินคลุกไม่น้อยกว่า 400 ลูกบาศก์เมตร พร้อมปรับเกรดแต่งเรียบตลาดสายตามแบบอบต. กำหนด	-	-	255,000	-	-	ประชาชนร้อยละ 90 ได้รับความสะดวกในการเดินทางสัญจร	ราษฎรได้รับความสะดวกในการสัญจรไป-มาภายในหมู่บ้าน	กองช่าง
108	โครงการ ปรับปรุงถนนสู่แหล่งพื้นที่การเกษตรโดยลงหินคลุก หมู่ที่ 10 บ้านโนนสำราญ สายบ้านสาย นานายทองมี จิตรมั่งถึง นานายอยู่ พรหมรินทร์	เพื่อให้ประชาชนมีความสะดวกในการสัญจรไป-มาและเพื่อลดปัญหาฝุ่นละอองในหมู่บ้าน	ปริมาณงาน ลงหินคลุกกว้าง 4 เมตร ยาว 800 เมตร หนาเฉลี่ย 0.05 เมตรหรือมีปริมาณหินคลุกไม่น้อยกว่า 160 ลูกบาศก์เมตร พร้อมปรับเกรดแต่งเรียบตลาดสายตามแบบอบต. กำหนด	-	-	102,000	-	-	ประชาชนร้อยละ 90 ได้รับความสะดวกในการเดินทางสัญจร	ราษฎรได้รับความสะดวกในการสัญจรไป-มาภายในหมู่บ้าน	กองช่าง
109	โครงการ ปรับปรุงถนนสู่แหล่งพื้นที่การเกษตรโดยลงหินคลุก หมู่ที่ 5 บ้านโนนศรีทอง สายนางางละออง ถาวงค์กลาง ถึงบ้านโนนมะค่า	เพื่อให้ประชาชนมีความสะดวกในการสัญจรไป-มาและเพื่อลดปัญหาฝุ่นละอองในหมู่บ้าน	ปริมาณงาน ลงหินคลุกกว้าง 5 เมตร ยาว 2,500 เมตร หนาเฉลี่ย 0.05 เมตรหรือมีปริมาณหินคลุกไม่น้อยกว่า 625 ลูกบาศก์เมตร พร้อมปรับเกรดแต่งเรียบตลาดสายตามแบบอบต. กำหนด	-	-	399,000	-	-	ประชาชนร้อยละ 90 ได้รับความสะดวกในการเดินทางสัญจร	ราษฎรได้รับความสะดวกในการสัญจรไป-มาภายในหมู่บ้าน	กองช่าง

ที่	โครงการ	วัตถุประสงค์	เป้าหมาย (ผลผลิตของโครงการ)	งบประมาณและที่ผ่านมา					ตัวชี้วัด(kpi)	ผลที่คาดว่าจะได้รับ	หน่วยงานรับผิดชอบหลัก
				2561 (บาท)	2562 (บาท)	2563 (บาท)	2564 (บาท)	2565 (บาท)			
110	โครงการ ปรับปรุงถนนลู่อูแห่งพื้นที่การเกษตรโดยลงหินคลุก หมู่ที่ 10 บ้านโนนสำราญ สายนา นางทองใบ ดีหนองเป็ด ถึง นา นายอ่อนสี ตาหนองเป็ด	เพื่อให้ประชาชนมีความสะดวกในการสัญจรไป-มาและเพื่อลดปัญหาฝุ่นละอองในหมู่บ้าน	ปริมาณงาน ลงหินคลุกกว้าง 4 เมตร ยาว 1,200 เมตร หนาเฉลี่ย 0.05 เมตรหรือมีปริมาณหินคลุกไม่น้อยกว่า 240 ลูกบาศก์เมตร พร้อมปรับเกรดแต่งเรียบตลาดสายตามแบบอบต. กำหนด	-	-	153,000	-	-	ประชาชนร้อยละ 90 ได้รับความสะดวกในการเดินทางสัญจร	ราษฎรได้รับความสะดวกในการสัญจรไป-มาภายในหมู่บ้าน	กองช่าง
111	โครงการ ปรับปรุงถนนลู่อูแห่งพื้นที่การเกษตรโดยลงหินคลุก หมู่ที่ 4 บ้านโนนศรีสง่า สายสามแยกโนนศรีมอญ ถึง นานางสาคร กลางเมือง ขวา	เพื่อให้ประชาชนมีความสะดวกในการสัญจรไป-มาและเพื่อลดปัญหาฝุ่นละอองในหมู่บ้าน	ปริมาณงาน ลงหินคลุกกว้าง 5 เมตร ยาว 300 เมตร หนาเฉลี่ย 0.05 เมตรหรือมีปริมาณหินคลุกไม่น้อยกว่า 75 ลูกบาศก์เมตร พร้อมปรับเกรดแต่งเรียบตลาดสายตามแบบอบต. กำหนด	-	-	47,000	-	-	ประชาชนร้อยละ 90 ได้รับความสะดวกในการเดินทางสัญจร	ราษฎรได้รับความสะดวกในการสัญจรไป-มาภายในหมู่บ้าน	กองช่าง
112	โครงการ ปรับปรุงถนนลู่อูแห่งพื้นที่การเกษตรโดยลงหินคลุก หมู่ที่ 3 บ้านโนนสะอาด สายนา นางพินิจ เจริญมิตร ถึง นานายสลัด พันธุ์หนองเป็ด	เพื่อให้ประชาชนมีความสะดวกในการสัญจรไป-มาและเพื่อลดปัญหาฝุ่นละอองในหมู่บ้าน	ปริมาณงาน ลงหินคลุกกว้าง 4 เมตร ยาว 500 เมตร หนาเฉลี่ย 0.05 เมตรหรือมีปริมาณหินคลุกไม่น้อยกว่า 100 ลูกบาศก์เมตร พร้อมปรับเกรดแต่งเรียบตลาดสายตามแบบอบต. กำหนด	-	-	63,000	-	-	ประชาชนร้อยละ 90 ได้รับความสะดวกในการเดินทางสัญจร	ราษฎรได้รับความสะดวกในการสัญจรไป-มาภายในหมู่บ้าน	กองช่าง

ที่	โครงการ	วัตถุประสงค์	เป้าหมาย (ผลผลิตของโครงการ)	งบประมาณและที่ผ่านมา					ตัวชี้วัด(kpi)	ผลที่คาดว่าจะได้รับ	หน่วยงานรับผิดชอบหลัก
				2561 (บาท)	2562 (บาท)	2563 (บาท)	2564 (บาท)	2565 (บาท)			
113	โครงการ ปรับปรุงถนนสู่แหล่งพื้นที่การเกษตรโดยลงหินคลุก หมู่ที่ 11 บ้านโนนห้วยโกเตี้ย สายนา นายคำอ่อน ถึง นา นายบรรเทา ไตรพงษ์	เพื่อให้ประชาชนมีความสะดวกในการสัญจรไป-มาและเพื่อลดปัญหาฝุ่นละอองในหมู่บ้าน	ปริมาณงาน ลงหินคลุกกว้าง 4 เมตร ยาว 700 เมตร หนาเฉลี่ย 0.05 เมตรหรือมีปริมาณหินคลุกไม่น้อยกว่า 140 ลูกบาศก์เมตร พร้อมปรับเกรดแต่งเรียบลาดสายตามแบบ อบต. กำหนด	-	-	89,000	-	-	ประชาชนร้อยละ 90 ได้รับความสะดวกในการเดินทางสัญจร	ราษฎรได้รับความสะดวกในการสัญจรไป-มาภายในหมู่บ้าน	กองช่าง
114	โครงการ ก่อสร้างถนนคอนกรีตเสริมเหล็ก หมู่ที่ 8 บ้านโนนศิลา จากบ้านนายสมเด็จ ช่างทองคำ ถึง บ้านนายสังข์ ชุนแก้ว	เพื่อให้ประชาชนมีความสะดวกในการสัญจรไป-มาและเพื่อลดปัญหาฝุ่นละอองในหมู่บ้าน	ปริมาณงาน ขนาดผิวจราจรกว้าง 5 เมตร ยาว 100 เมตร หนา 0.15 เมตร หรือมีพื้นที่คสล.ไม่น้อยกว่า 500 ตารางเมตร พร้อมป้ายโครงการ 1 ป้าย ตามแบบ อบต. กำหนด	-	-	236,000	-	-	ประชาชนร้อยละ 90 ได้รับความสะดวกในการเดินทางสัญจร	ราษฎรได้รับความสะดวกในการสัญจรไป-มาภายในหมู่บ้าน	กองช่าง
115	โครงการวางท่อระบายน้ำไร้ท่อ ระบบธนาคารน้ำใต้ดินแบบปิด หมู่ที่ 3 บ้านโนนสะอาด	เพื่อระบายน้ำเหลือใช้จากหมู่บ้าน/ชุมชน	โดยทางระบายน้ำช่วงที่ 1 กว้าง 0.50 เมตร ยาว 69.00 เมตร ลึก 1.00 เมตร ช่วงที่ 2 กว้าง 0.50 เมตร ยาว 16 เมตร ลึก 1.00 เมตร ช่วงที่ 3 กว้าง 0.50 เมตร ยาว 18 เมตร ลึก 1.00 เมตร หรือมีความยาวทางระบายน้ำรวมไม่น้อยกว่า 103 เมตร พร้อมฝังท่อพีวีซีระบายอากาศจำนวน 13 จุด ตามแบบ อบต.กำหนด			34,000			ครัวเรือนร้อยละ 90 ได้ระบายน้ำที่เหลือใช้	ชุมชนมีความสะอาด ไม่มีน้ำเน่าเสีย และไม่มีแหล่งเพาะพันธุ์พาหะนำโรค	กองช่าง

ที่	โครงการ	วัตถุประสงค์	เป้าหมาย (ผลผลิตของโครงการ)	งบประมาณและที่ผ่านมา					ตัวชี้วัด(kpi)	ผลที่คาดว่าจะได้รับ	หน่วยงานรับผิดชอบหลัก
				2561 (บาท)	2562 (บาท)	2563 (บาท)	2564 (บาท)	2565 (บาท)			
116	โครงการ ปรับปรุงถนนลูกรังในพื้นที่การเกษตรโดย ลงหินคลุก จากนายทวิดาหนองเป็ด-นายคำมุขศรีรินทร์	เพื่อให้ประชาชนมีความสะดวกในการสัญจรไป-มาและเพื่อลดปัญหาฝุ่นละอองในหมู่บ้าน	ปริมาณงาน ลงหินคลุกกว้าง 5 เมตร ยาว 2,000 เมตร หนาเฉลี่ย 0.05 เมตร หรือมีปริมาณหินคลุกไม่น้อยกว่า 500 ลูกบาศก์เมตร พร้อมปรับเกรดแต่งเรียบตลอดสาย	-	-	318,000	-	-	ประชาชนร้อยละ 90 ได้รับความสะดวกในการเดินทางสัญจร	ราษฎรได้รับความสะดวกในการสัญจรไป-มาภายในหมู่บ้าน	กองช่าง
117	โครงการ ปรับปรุงถนนลูกรังในพื้นที่การเกษตรโดย ลงหินคลุก จากนายบุญเลิศ พาจันทร-นายสร้อย ไสหนองเป็ด	เพื่อให้ประชาชนมีความสะดวกในการสัญจรไป-มาและเพื่อลดปัญหาฝุ่นละอองในหมู่บ้าน	ปริมาณงาน ลงหินคลุกกว้าง 3 เมตร ยาว 1,000 เมตร หนาเฉลี่ย 0.05 เมตร หรือมีปริมาณหินคลุกไม่น้อยกว่า 150 ลูกบาศก์เมตร พร้อมปรับเกรดแต่งเรียบตลอดสาย	-	-	95,000	-	-	ประชาชนร้อยละ 90 ได้รับความสะดวกในการเดินทางสัญจร	ราษฎรได้รับความสะดวกในการสัญจรไป-มาภายในหมู่บ้าน	กองช่าง
118	โครงการ ปรับปรุงถนนลูกรังในพื้นที่การเกษตรโดย ลงหินคลุก จากนายอำพร สาริมา-นายบุญเรียงดาหนองเป็ด	เพื่อให้ประชาชนมีความสะดวกในการสัญจรไป-มาและเพื่อลดปัญหาฝุ่นละอองในหมู่บ้าน	ปริมาณงาน ลงหินคลุกกว้าง 3 เมตร ยาว 588 เมตร หนาเฉลี่ย 0.05 เมตร หรือมีปริมาณหินคลุกไม่น้อยกว่า 88.20 ลูกบาศก์เมตร พร้อมปรับเกรดแต่งเรียบตลอดสาย	-	-	56,000	-	-	ครัวเรือนร้อยละ 90 ได้ระบายน้ำที่เหลือใช้	ชุมชนมีความสะอาด ไม่มีน้ำเน่าเสีย และไม่มีแหล่งเพาะพันธุ์พาหะนำโรค	กองช่าง

ที่	โครงการ	วัตถุประสงค์	เป้าหมาย (ผลผลิตของโครงการ)	งบประมาณและที่ผ่านมา					ตัวชี้วัด(kpi)	ผลที่คาดว่าจะได้รับ	หน่วยงานรับผิดชอบหลัก
				2561 (บาท)	2562 (บาท)	2563 (บาท)	2564 (บาท)	2565 (บาท)			
119	โครงการ ปรับปรุงถนนลู่อูแห่งพื้นที่การเกษตรโดยลงหินคลุก จากท่าแจ้ง-ลำน้ำชี	เพื่อให้ประชาชนมีความสะดวกในการสัญจรไป	ปริมาณงาน ลงหินคลุกกว้าง 5 เมตร ยาว 2,000 เมตร หนาเฉลี่ย 0.05 เมตร หรือมีปริมาณหินคลุกไม่น้อยกว่า 500 ลูกบาศก์เมตร พร้อมปรับเกรดแต่งเรียบตลอดสาย	-	-	318,000	-	-	ประชาชนร้อยละ 90 ได้รับความสะดวกในการเดินทางสัญจร	ราษฎรได้รับความสะดวกในการสัญจรไป-มาภายในหมู่บ้าน	กองช่าง
120	โครงการ ปรับปรุงถนนลู่อูแห่งพื้นที่การเกษตรโดยลงหินคลุก จากนางางทอง ล้วน อินแดง	เพื่อให้ประชาชนมีความสะดวกในการสัญจรไป	ปริมาณงาน ลงหินคลุกกว้าง 5 เมตร ยาว 500 เมตร หนาเฉลี่ย 0.05 เมตร หรือมีปริมาณหินคลุกไม่น้อยกว่า 125 ลูกบาศก์เมตร พร้อมปรับเกรดแต่งเรียบตลอดสาย	-	-	79,000	-	-	ประชาชนร้อยละ 90 ได้รับความสะดวกในการเดินทางสัญจร	ราษฎรได้รับความสะดวกในการสัญจรไป-มาภายในหมู่บ้าน	กองช่าง
121	โครงการ ปรับปรุงถนนลู่อูแห่งพื้นที่การเกษตรโดยลงหินคลุก จากนายคำ เป้า เพ็ญวงศ์	เพื่อให้ประชาชนมีความสะดวกในการสัญจรไป	ปริมาณงาน ลงหินคลุกกว้าง 5 เมตร ยาว 500 เมตร หนาเฉลี่ย 0.05 เมตร หรือมีปริมาณหินคลุกไม่น้อยกว่า 125 ลูกบาศก์เมตร พร้อมปรับเกรดแต่งเรียบตลอดสาย	-	-	79,000	-	-	ประชาชนร้อยละ 90 ได้รับความสะดวกในการเดินทางสัญจร	ราษฎรได้รับความสะดวกในการสัญจรไป-มาภายในหมู่บ้าน	กองช่าง

ที่	โครงการ	วัตถุประสงค์	เป้าหมาย (ผลผลิตของโครงการ)	งบประมาณและที่ผ่านมา					ตัวชี้วัด(kpi)	ผลที่คาดว่าจะได้รับ	หน่วยงานรับผิดชอบหลัก
				2561 (บาท)	2562 (บาท)	2563 (บาท)	2564 (บาท)	2565 (บาท)			
122	โครงการ ก่อสร้างถนนคอนกรีตเสริมเหล็ก	เพื่อให้ประชาชนมีความสะดวกในการสัญจรไป	ปริมาณงาน ขนาดผิวจราจร กว้าง 5 ม. ยาว 161 ม. หนา 0.15 ม. หรือมีพื้นที่ คสล. ไม่น้อยกว่า 805 ตร.ม.วางท่อ คสล.ศก.0.30 ม. จำนวน 1 จุด	-	-	417,000	-	-	ประชาชนร้อยละ 90 ได้รับความสะดวกในการเดินทางสัญจร	ราษฎรได้รับความสะดวกในการสัญจรไป-มาภายในหมู่บ้าน	กองช่าง
123	โครงการ ปรับปรุงซ่อมแซมถนนลูกรังเข้าพื้นที่การเกษตร	เพื่อให้ประชาชนมีความสะดวกในการสัญจรไป	ปริมาณงาน ลงลูกรัง กม. 0+000-0+400, กม.0+750-0+900, กม.1+500-1+650, กม.1+950-2+100 กว้าง 4 ม. หนาเฉลี่ย 0.10 ม.	-	-	64,000	-	-	ประชาชนร้อยละ 90 ได้รับความสะดวกในการเดินทางสัญจร	ราษฎรได้รับความสะดวกในการสัญจรไป-มาภายในหมู่บ้าน	กองช่าง
124	โครงการ ปรับปรุงถนนลู่อแห่งพื้นที่การเกษตรโดยลงหินคลุก จากบ้านนายชาติกล้า-นานายสนั่น ปีมะนาว	เพื่อให้ประชาชนมีความสะดวกในการสัญจรไป	ปริมาณงาน ลงหินคลุกกว้าง 5 เมตร ยาว 1,500 เมตร หนาเฉลี่ย 0.05 เมตร หรือมีปริมาณหินคลุกไม่น้อยกว่า 375 ลูกบาศก์เมตร พร้อมปรับเกรดแต่งเรียบตลอดสาย	-	-	238,000	-	-	ประชาชนร้อยละ 90 ได้รับความสะดวกในการเดินทางสัญจร	ราษฎรได้รับความสะดวกในการสัญจรไป-มาภายในหมู่บ้าน	กองช่าง

ที่	โครงการ	วัตถุประสงค์	เป้าหมาย (ผลผลิตของโครงการ)	งบประมาณและที่ผ่านมา					ตัวชี้วัด(kpi)	ผลที่คาดว่าจะได้รับ	หน่วยงานรับผิดชอบหลัก
				2561 (บาท)	2562 (บาท)	2563 (บาท)	2564 (บาท)	2565 (บาท)			
125	โครงการ ปรับปรุงถนนลู่อูแหล่งพื้นที่การเกษตรโดยลงหินคลุก จากสะพานลำน้ำเจ้า-ท่าหินปูน	เพื่อให้ประชาชนมีความสะดวกในการสัญจรไป	ปริมาณงาน ลงหินคลุกกว้าง 5 เมตร ยาว 3,000 เมตร หนาเฉลี่ย 0.05 เมตร หรือมีปริมาณหินคลุกไม่น้อยกว่า 750 ลูกบาศก์เมตร พร้อมปรับเกรดแต่งเรียบตลอดสาย	-	-	477,000	-	-	ประชาชนร้อยละ 90 ได้รับความสะดวกในการเดินทางสัญจร	ราษฎรได้รับความสะดวกในการสัญจรไป-มาภายในหมู่บ้าน	กองช่าง
126	โครงการ ปรับปรุงถนนลู่อูแหล่งพื้นที่การเกษตรโดยลงหินคลุก	เพื่อให้ประชาชนมีความสะดวกในการสัญจรไป	ปริมาณงาน ลงหินคลุกกว้าง 4 เมตร ยาว 560 เมตร หนาเฉลี่ย 0.05 เมตร หรือมีปริมาณหินคลุกไม่น้อยกว่า 112 ลูกบาศก์เมตร วางท่อ คสล. 1 จุด พร้อมปรับเกรดแต่งเรียบตลอดสาย	-	-	74,000	-	-	ประชาชนร้อยละ 90 ได้รับความสะดวกในการเดินทางสัญจร	ราษฎรได้รับความสะดวกในการสัญจรไป-มาภายในหมู่บ้าน	กองช่าง
127	โครงการ ปรับปรุงถนนลู่อูแหล่งพื้นที่การเกษตรโดยลงหินคลุก จากไร่นายทองอินทร์ นามประกาย-สามแยกบ้านภูนกเขียน	เพื่อให้ประชาชนมีความสะดวกในการสัญจรไป	ปริมาณงาน ลงหินคลุกกว้าง 5 เมตร ยาว 2,300 เมตร หนาเฉลี่ย 0.05 เมตร หรือมีปริมาณหินคลุกไม่น้อยกว่า 575 ลูกบาศก์เมตร พร้อมปรับเกรดแต่งเรียบตลอดสาย	-	-	366,000	-	-	ประชาชนร้อยละ 90 ได้รับความสะดวกในการเดินทางสัญจร	ราษฎรได้รับความสะดวกในการสัญจรไป-มาภายในหมู่บ้าน	กองช่าง

ที่	โครงการ	วัตถุประสงค์	เป้าหมาย (ผลผลิตของโครงการ)	งบประมาณและที่ผ่านมา					ตัวชี้วัด(kpi)	ผลที่คาดว่าจะได้รับ	หน่วยงานรับผิดชอบหลัก
				2561 (บาท)	2562 (บาท)	2563 (บาท)	2564 (บาท)	2565 (บาท)			
128	โครงการ ปรับปรุงถนนลู่อูแหล่งพื้นที่การเกษตรโดยลงหินคลุก จากไร่นายถวิล ชำนาญพล-ไร่นางล้วน อินทร์แดง	เพื่อให้ประชาชนมีความสะดวกในการสัญจรไป	ปริมาณงาน ลงหินคลุกกว้าง 5 เมตร ยาว 1,000 เมตร หนาเฉลี่ย 0.05 เมตร หรือมีปริมาณหินคลุกไม่น้อยกว่า 250 ลูกบาศก์เมตร พร้อมปรับเกรดแต่งเรียบตลอดสาย	-	-	159,000	-	-	ประชาชนร้อยละ 90 ได้รับความสะดวกในการเดินทางสัญจร	ราษฎรได้รับความสะดวกในการสัญจรไป-มาภายในหมู่บ้าน	กองช่าง
129	โครงการ ปรับปรุงซ่อมแซมถนนลูกรังเข้าพื้นที่การเกษตร	เพื่อให้ประชาชนมีความสะดวกในการสัญจรไป	ปริมาณงาน ลงลูกรัง กม. 0+000-0+400, กม.0+750-0+900, กม.1+500-1+650, กม.1+950-2+100 กว้าง 4 ม. หนาเฉลี่ย 0.10 ม.	-	-	64,000	-	-	เพื่อให้ประชาชนมีความสะดวกในการสัญจรไป	ราษฎรได้รับความสะดวกในการสัญจรไป-มาภายในหมู่บ้าน	กองช่าง
130	โครงการ เสริมคันฝายดินบ้านกุนกเขียน	เพื่อให้ประชาชนมีความสะดวกในการสัญจรไป	ปริมาณงาน ถมดินคันฝายกว้าง 5 เมตร ยาว 70 เมตร สูงเฉลี่ย 1 เมตร หรือมีปริมาตรดินถมไม่น้อยกว่า 350 ลูกบาศก์เมตร	-	-	71,000	-	-	ประชาชนร้อยละ 90 ได้รับความสะดวกในการเดินทางสัญจร	ราษฎรได้รับความสะดวกในการสัญจรไป-มาภายในหมู่บ้าน	กองช่าง

ที่	โครงการ	วัตถุประสงค์	เป้าหมาย (ผลผลิตของโครงการ)	งบประมาณและที่ผ่านมา					ตัวชี้วัด(kpi)	ผลที่คาดว่าจะได้รับ	หน่วยงานรับผิดชอบหลัก
				2561 (บาท)	2562 (บาท)	2563 (บาท)	2564 (บาท)	2565 (บาท)			
131	โครงการ เสริมดินไหล่ทางสายถนนคอนกรีตเสริมเหล็กบ้านกนกเขียน-บ้านโนนศรีทอง	เพื่อให้ประชาชนมีความสะดวกในการสัญจรไป	ปริมาณงาน เสริมดินไหล่ทาง 2 ฟัน กว้างฝั่งละ 1 เมตร ยาว 3,000 เมตร หนาเฉลี่ย 0.15 เมตร หรือมีปริมาตรดินถมไม่น้อยกว่า 900 ลูกบาศก์เมตร	-	-	73,000	-	-	ประชาชนร้อยละ 90 ได้รับความสะดวกในการเดินทางสัญจร	ราษฎรได้รับความสะดวกในการสัญจรไป-มาภายในหมู่บ้าน	กองช่าง
132	โครงการ ปรับปรุงถนนลู่อแห่งพื้นที่การเกษตรโดยลงหินคลุก จากนายนายบัวคา ลาดขามบ่อม-ฝายดินห้วยชำแต่ม่า	เพื่อให้ประชาชนมีความสะดวกในการสัญจรไป	ปริมาณงาน ลงหินคลุกกว้าง 5 เมตร ยาว 1,800 เมตร หนาเฉลี่ย 0.05 เมตร หรือมีปริมาตรหินคลุกไม่น้อยกว่า 450 ลูกบาศก์เมตร พร้อมปรับเกรดแต่งเรียบตลอดสาย	-	-	286,000	-	-	ประชาชนร้อยละ 90 ได้รับความสะดวกในการเดินทางสัญจร	ราษฎรได้รับความสะดวกในการสัญจรไป-มาภายในหมู่บ้าน	กองช่าง
133	โครงการ ปรับปรุงถนนลู่อแห่งพื้นที่การเกษตรโดยลงหินคลุก จากนายนายวิระยุทธ ธรณี-บ้านเตาไห ต.	เพื่อให้ประชาชนมีความสะดวกในการสัญจรไป	ปริมาณงาน ลงหินคลุกกว้าง 5 เมตร ยาว 2,500 เมตร หนาเฉลี่ย 0.05 เมตร หรือมีปริมาตรหินคลุกไม่น้อยกว่า 625	-	-	398,000	-	-	ประชาชนร้อยละ 90 ได้รับความสะดวกในการเดินทางสัญจร	ราษฎรได้รับความสะดวกในการสัญจร	กองช่าง

	ถ้ำวัวแดง		ลูกบาศก์เมตร พร้อมปรับเกรด แต่งเรียบตลอดสาย							ไป-มาภายใน หมู่บ้าน	
--	-----------	--	--	--	--	--	--	--	--	------------------------	--

-106-

ที่	โครงการ	วัตถุประสงค์	เป้าหมาย (ผลผลิตของโครงการ)	งบประมาณและที่ผ่านมา					ตัวชี้วัด(kpi)	ผลที่คาดว่าจะได้รับ	หน่วยงานรับผิดชอบหลัก
				2561 (บาท)	2562 (บาท)	2563 (บาท)	2564 (บาท)	2565 (บาท)			
134	โครงการ ก่อสร้างถนนคอนกรีตเสริมเหล็ก จากศูนย์พัฒนาเด็กเล็ก อบต.ท่าใหญ่ - วัดป่าสระแก้ว	เพื่อให้ประชาชนมีความสะดวกในการสัญจรไป	ปริมาณงาน ขนาดผิวจราจรกว้าง 4 ม. ยาว 150 ม. หนา 0.15 ม. หรือมีพื้นที่ คสล. ไม่น้อยกว่า 600 ตร.ม. พร้อมป้ายโครงการ จำนวน 1ป้าย	-	-	310,000	-	-	ประชาชนร้อยละ 90 ได้รับความสะดวกในการเดินทางสัญจร	ราษฎรได้รับความสะดวกในการสัญจรไป-มาภายในหมู่บ้าน	กองช่าง
135	โครงการ ปรับปรุงถนนลู่อัดแห่งพื้นที่การเกษตรโดยลงหินคลุก	เพื่อให้ประชาชนมีความสะดวกในการสัญจรไป	ปริมาณงาน ลงหินคลุกกว้าง 5 เมตร ยาว 1,000 เมตร หนาเฉลี่ย 0.05 เมตร หรือมีปริมาณหินคลุกไม่น้อยกว่า 250 ลูกบาศก์เมตร พร้อมปรับเกรดแต่งเรียบตลอดสาย	-	-	159,000	-	-	ประชาชนร้อยละ 90 ได้รับความสะดวกในการเดินทางสัญจร	ราษฎรได้รับความสะดวกในการสัญจรไป-มาภายในหมู่บ้าน	กองช่าง
136	โครงการ ปรับปรุงถนนลู่อัดแห่งพื้นที่การเกษตรโดยลงหินคลุก จากศูนย์พัฒนา	เพื่อให้ประชาชนมีความสะดวกในการสัญจรไป	ปริมาณงาน ลงหินคลุกกว้าง 4 เมตร ยาว 700 เมตร หนาเฉลี่ย 0.05 เมตร หรือมีปริมาณหิน	-	-	89,000	-	-	ประชาชนร้อยละ 90 ได้รับความสะดวกในการ	ราษฎรได้รับความ	กองช่าง

เด็กเล็ก อบต.ท่าใหญ่-วัดป่าสระแก้ว		คอกไม้ไม่น้อยกว่า 140 ลูกบาศก์เมตร พร้อมปรับเกรดแต่งเรียบตลอดคสาย							เดินทางสัญจร	สะดวกในการสัญจรไป-มาภายในหมู่บ้าน	
------------------------------------	--	---	--	--	--	--	--	--	--------------	-----------------------------------	--

ที่	โครงการ	วัตถุประสงค์	เป้าหมาย (ผลผลิตของโครงการ)	งบประมาณและที่ผ่านมา					ตัวชี้วัด(kpi)	ผลที่คาดว่าจะได้รับ	หน่วยงานรับผิดชอบหลัก
				2561 (บาท)	2562 (บาท)	2563 (บาท)	2564 (บาท)	2565 (บาท)			
137	โครงการ ก่อสร้างถนนคอนกรีตเสริมเหล็ก จุดบ้านนายสมหมาย ลบไธสง-บ้านนายวิเชียร นันอำไพ	เพื่อให้ประชาชนมีความสะดวกในการสัญจรไป	ปริมาณงาน ขนาดผิวจราจร กว้าง 4 ม. ยาว 40 ม. หนา 0.15 ม. หรือมีพื้นที่ คสล. ไม่น้อยกว่า 160 ตร.ม.วางท่อ คสล.ศก.0.30 ม. จำนวน 1 จุด	-	-	87,000	-	-	ประชาชนร้อยละ 90 ได้รับความสะดวกในการเดินทางสัญจร	ราษฎรได้รับความสะดวกในการสัญจรไป-มาภายในหมู่บ้าน	กองช่าง
138	. โครงการ ก่อสร้างถนนคอนกรีตเสริมเหล็ก จุดบ้านนายเชียน -บ้านนางสมหมาย ลบไธสง	เพื่อให้ประชาชนมีความสะดวกในการสัญจรไป	ปริมาณงาน ขนาดผิวจราจร กว้าง 4 ม. ยาว 40 ม. หนา 0.15 ม. หรือมีพื้นที่ คสล. ไม่น้อยกว่า 160 ตร.ม.วางท่อ คสล.ศก.0.30 ม. จำนวน 1 จุด	-	-	88,000	-	-	ประชาชนร้อยละ 90 ได้รับความสะดวกในการเดินทางสัญจร	ราษฎรได้รับความสะดวกในการสัญจรไป-มาภายในหมู่บ้าน	กองช่าง
139	โครงการ ก่อสร้างถนนคอนกรีตเสริมเหล็ก	เพื่อให้ประชาชนมีความสะดวกในการสัญจรไป	ปริมาณงาน ขนาดผิวจราจร กว้าง 4 ม. ยาว 161 ม. หนา 0.15 ม. หรือมีพื้นที่ คสล. ไม่น้อยกว่า 644 ตร.ม.วางท่อ คสล.ศก.0.30 ม. จำนวน 2 จุด	-	-	338,000	-	-	ประชาชนร้อยละ 90 ได้รับความสะดวกในการเดินทางสัญจร	ราษฎรได้รับความสะดวกในการสัญจรไป-มาภายในหมู่บ้าน	กองช่าง

140	โครงการจัดซื้อยางมะตอยผสมสำเร็จ	เพื่อซ่อมแซมถนนภายในตำบล	1 โครงการ	-	-	150,000	-	-	ประชาชนร้อยละ 90 ได้รับความสะดวกในการเดินทางสัญจร	ราษฎรได้รับความสะดวกในการสัญจรไป-มาภายในหมู่บ้าน	กองช่าง
-----	---------------------------------	--------------------------	-----------	---	---	---------	---	---	---	--	---------

-108-

ที่	โครงการ	วัตถุประสงค์	เป้าหมาย (ผลผลิตของโครงการ)	งบประมาณและที่ผ่านมา					ตัวชี้วัด(kpi)	ผลที่คาดว่าจะได้รับ	หน่วยงานรับผิดชอบหลัก
				2561 (บาท)	2562 (บาท)	2563 (บาท)	2564 (บาท)	2565 (บาท)			
141	โครงการ ปรับปรุงถนนลู่วางพื้นที่การเกษตรโดยลงหินคลุก หมู่ที่ 9 บ้านห้วยเชือก จากแยกบ้านนายช่วย บุญประคม ไปจนถึงแยกไร้ของนายสมพร วงษ์ชาลี	เพื่อให้ประชาชนมีความสะดวกในการสัญจรไป	ปริมาณงาน ลงหินคลุกกว้าง 4 เมตร ยาว 500 เมตร หนาเฉลี่ย 0.05 เมตร หรือมีปริมาณหินคลุกไม่น้อยกว่า 100 ลูกบาศก์เมตร พร้อมปรับเกรดแต่งเรียบตลอดสาย	-	-	63,000	-	-	ประชาชนร้อยละ 90 ได้รับความสะดวกในการเดินทางสัญจร	ราษฎรได้รับความสะดวกในการสัญจรไป-มาภายในหมู่บ้าน	กองช่าง
142	โครงการ ปรับปรุงถนนลู่วางพื้นที่การเกษตรโดยลงหินคลุก หมู่ที่ 9 บ้านห้วยเชือก จาก 4 แยกนายจันโพ วงชัย ไปจนถึงท่าหินปูน	เพื่อให้ประชาชนมีความสะดวกในการสัญจรไป	ปริมาณงาน ลงหินคลุกกว้าง 4 เมตร ยาว 900 เมตร หนาเฉลี่ย 0.05 เมตร หรือมีปริมาณหินคลุกไม่น้อยกว่า 180 ลูกบาศก์เมตร พร้อมปรับเกรดแต่งเรียบตลอดสาย	-	-	114,000	-	-	ประชาชนร้อยละ 90 ได้รับความสะดวกในการเดินทางสัญจร	ราษฎรได้รับความสะดวกในการสัญจรไป-มาภายในหมู่บ้าน	กองช่าง
143	โครงการ ปรับปรุงถนนลู่วางพื้นที่การเกษตรโดยลงหินคลุก หมู่ที่ 9 บ้านห้วยเชือก จาก 4 แยกนายจันโพ วงชัย ไปจนถึงท่าหินปูน	เพื่อให้ประชาชนมีความสะดวกในการสัญจรไป	ปริมาณงาน ลงหินคลุกกว้าง 4 เมตร ยาว 900 เมตร หนาเฉลี่ย 0.05 เมตร หรือมีปริมาณหินคลุกไม่น้อยกว่า 180 ลูกบาศก์เมตร พร้อมปรับเกรดแต่งเรียบตลอดสาย	-	-	153,000	-	-	ประชาชนร้อยละ 90 ได้รับความสะดวกในการเดินทางสัญจร	ราษฎรได้รับความสะดวกในการสัญจรไป-มาภายในหมู่บ้าน	กองช่าง

แหล่งพื้นที่การเกษตรโดย ลงหินคลุก หมู่ที่ 9 บ้าน ห้วยเชือก จากหนองแกไป จนถึงเชื่อมต่อกับถนนของ หมู่ 11	ความสะอาดในการ สัญจรไป	เมตร ยาว 1,200 เมตร หนา เฉลี่ย 0.05 เมตร หรือมีปริมาณ หินคลุกไม่น้อยกว่า 240 ลูกบาศก์เมตร พร้อมปรับเกรด แต่งเรียบตลอดสาย							90 ได้รับความ สะอาดในการ เดินทางสัญจร	ราษฎรได้รับความ สะอาดในการสัญจร ไป-มาภายใน หมู่บ้าน	กองช่าง
--	---------------------------	--	--	--	--	--	--	--	---	--	---------

ที่	โครงการ	วัตถุประสงค์	เป้าหมาย (ผลผลิตของโครงการ)	งบประมาณและที่ผ่านมา					ตัวชี้วัด(kpi)	ผลที่คาดว่าจะ ได้รับ	หน่วยงาน รับผิดชอบ หลัก
				2561 (บาท)	2562 (บาท)	2563 (บาท)	2564 (บาท)	2565 (บาท)			
144	โครงการ ปรับปรุงถนนลู แหล่งพื้นที่การเกษตรโดย ลงหินคลุก หมู่ที่ 9 บ้าน ห้วยเชือก จากแยกของนาย จำนง แก้วพรม ไปจนถึงนา นายวิเชียร มาลทอง	เพื่อให้ประชาชน มีความสะอาดใน การสัญจรไป	ปริมาณงาน ลงหินคลุกกว้าง 4 เมตร ยาว 700 เมตร หนาเฉลี่ย 0.05 เมตร หรือมีปริมาณหินคลุกไม่น้อยกว่า 140 ลูกบาศก์เมตร พร้อมปรับเกรดแต่ง เรียบตลอดสาย	-	-	89,000	-	-	ประชาชนร้อยละ 90 ได้รับความ สะอาดในการ เดินทางสัญจร	ราษฎรได้รับความ สะอาดในการ สัญจรไป-มา ภายในหมู่บ้าน	กองช่าง
145	โครงการถนน ค.ส.ล หมู่ที่ 2 บ้านห้วยชำเต่า จากบ้าน นายวิระกองเลิศ ถึงลำน้ำชี	เพื่อให้ประชาชน มีความสะอาดใน การสัญจรไป	ปริมาณงาน ขนาดผิวจราจรกว้าง 4 ม. ยาว 280 ม. หนา 0.15 ม. หรือมีพื้นที่ คสล. ไม่น้อยกว่า 1120 ตร.ม.พร้อม ป้ายโครงการ 1 ป้าย	-	-	582,000	-	-	ประชาชนร้อยละ 90 ได้รับความ สะอาดในการ เดินทางสัญจร	ราษฎรได้รับความ สะอาดในการ สัญจรไป-มา ภายในหมู่บ้าน	กองช่าง
146	โครงการปรับปรุงผิวจราจร แอสฟัลติกคอนกรีต หมู่ที่ 2 บ้านห้วยชำเต่า จากบ้าน	เพื่อให้ประชาชน มีความสะอาดใน การสัญจรไป-มา	ขนาด กว้าง 5 เมตร ยาว 100 เมตร หนา 0.04 เมตร หรือมีพื้นที่ผิว จราจรไม่น้อยกว่า 500 ตารางเมตร	-	-	152,000	-	-	ประชาชนร้อยละ 90 ได้รับความ สะอาดในการ	ราษฎรได้รับความ สะอาดในการ สัญจรไป-มา	กองช่าง

	นายกเล็ก จันทร ถึงบ้าน นายสุราช พลธรรม	และเพื่อลด ปัญหาฝุ่นละออง ในหมู่บ้าน	พร้อมป้ายโครงการจำนวน 1 ป้าย ตามแบบ อบต.กำหนด						เดินทางสัญจร	ภายในหมู่บ้าน	
147	โครงการ ปรับปรุงถนนลูกรังพื้นที่การเกษตรโดย ลงหินคลุกหมู่ที่ 1 บ้านหนองเป็ด จากหนองเป็ด – ปากห้วยเค็ด	เพื่อให้ประชาชน มีความสะดวกในการสัญจรไป	ปริมาณงาน ลงหินคลุกกว้าง 6 เมตร ยาว 3000 เมตร หนาเฉลี่ย 0.05 เมตร หรือมีปริมาณหินคลุกไม่น้อยกว่า 900 ลูกบาศก์เมตร พร้อมปรับเกรดแต่ง เรียบตลอดสาย	-	-	574,000	-	-	ประชาชนร้อยละ 90 ได้รับความ สะดวกในการ เดินทางสัญจร	ราษฎรได้รับความ สะดวกในการ สัญจรไป-มา ภายในหมู่บ้าน	กองช่าง

ที่	โครงการ	วัตถุประสงค์	เป้าหมาย (ผลผลิตของโครงการ)	งบประมาณและที่ผ่านมา					ตัวชี้วัด(kpi)	ผลที่คาดว่าจะได้รับ	หน่วยงานรับผิดชอบหลัก
				2561 (บาท)	2562 (บาท)	2563 (บาท)	2564 (บาท)	2565 (บาท)			
148	โครงการปรับปรุงผิวจราจร แอสฟัลติกคอนกรีต หมู่ที่ 5 บ้านโนนศรีทอง จากบ้านนางเหรียญ ซ้ายจีน ถึงบ้านนายทองดี ชิตะเชียง	เพื่อให้ประชาชน มีความสะดวกในการสัญจรไป-มา และเพื่อลด ปัญหาฝุ่นละออง ในหมู่บ้าน	ขนาด กว้าง 6 เมตร ยาว 280 เมตร หนา 0.04 เมตร หรือมีพื้นที่ผิวจราจรไม่น้อยกว่า 1,680 ตารางเมตร พร้อมป้ายโครงการจำนวน 1 ป้าย ตามแบบ อบต.กำหนด	-	-	464,000	-	-	ประชาชนร้อยละ 90 ได้รับความ สะดวกในการ เดินทางสัญจร	ราษฎรได้รับความ สะดวกในการ สัญจรไป-มา ภายในหมู่บ้าน	กองช่าง
149	โครงการปรับปรุงผิวจราจร แอสฟัลติกคอนกรีต หมู่ที่ 5 บ้านโนนศรีทอง จากบ้านหนูลัง คำสีกา ถึงบ้านนางประสาธ	เพื่อให้ประชาชน มีความสะดวกในการสัญจรไป-มา และเพื่อลด ปัญหาฝุ่นละออง	ขนาด กว้าง 6 เมตร ยาว 180 เมตร หนา 0.04 เมตร หรือมีพื้นที่ผิวจราจรไม่น้อยกว่า 1,080 ตารางเมตร พร้อมป้ายโครงการจำนวน 1 ป้าย ตามแบบ อบต.กำหนด	-	-	305,000	-	-	ประชาชนร้อยละ 90 ได้รับความ สะดวกในการ เดินทางสัญจร	ราษฎรได้รับความ สะดวกในการ สัญจรไป-มา ภายในหมู่บ้าน	กองช่าง

1.2 แนวทางการพัฒนา การขยายเขตไฟฟ้า ซ่อมแซมไฟฟ้าสาธารณะ

ที่	โครงการ	วัตถุประสงค์	เป้าหมาย (ผลผลิตของ โครงการ)	งบประมาณและที่ผ่านมา					ตัวชี้วัด(kpi)	ผลที่คาดว่าจะ ได้รับ	หน่วยงาน รับผิดชอบหลัก
				2561 (บาท)	2562 (บาท)	2563 (บาท)	2564 (บาท)	2565 (บาท)			
1.	ขยายเขตไฟฟ้าแรงสูง	เพื่อขยายเขตการ ให้บริการด้านไฟฟ้า อย่างทั่วถึงทุก ครัวเรือน	ตามสภาพพื้นที่/ ทุกหมู่บ้าน	1,100,000	1,100,000	1,100,000	1,100,000	1,100,000	จำนวนครัวเรือน ไม่น้อยกว่าร้อยละ 80 ที่ได้รับ ประโยชน์จากการ ขยายเขตไฟฟ้า แรงต่ำ	ประชาชนได้รับ บริการด้านไฟฟ้า อย่างทั่วถึงทุก ครัวเรือน	กองช่าง
2.	ขยายเขตไฟฟ้าแรงต่ำ/เปลี่ยน เสาไม้เป็นเสาปูน	เพื่อขยายเขตการ ให้บริการด้านไฟฟ้า อย่างทั่วถึงทุก ครัวเรือน	ตามสภาพพื้นที่/ ทุกหมู่บ้าน	4,200,000	4,200,000	4,200,000	4,200,000	4,200,000	จำนวนครัวเรือน ไม่น้อยกว่าร้อยละ 80 ที่ได้รับ ประโยชน์จากการ ขยายเขตไฟฟ้า	ประชาชนได้รับ บริการด้านไฟฟ้า อย่างทั่วถึงทุก ครัวเรือน	กองช่าง

									แรงต่ำ		
3.	ติดตั้งวงโคมไฟฟ้า สาธารณะ/ไฟแสงจันทร์	เพื่อให้ประชาชนมี ความสะดวกและ ปลอดภัยในการ สัญจรไป-มาในเวลา ค่ำคืน	ตามสภาพพื้นที่/ ทุกหมู่บ้าน	1,100,000	1,100,000	1,100,000	1,100,000	1,100,000	ประชาชนไม่น้อย กว่าร้อยละ 80 ได้รับความ สะดวกในการ เดินทางสัญจรใน เวลาค่ำคืน	ประชาชนใน หมู่บ้านได้รับ ความสะดวก ปลอดภัยในการ สัญจรไป-มาใน เวลาค่ำคืน	กองช่าง

-112-

ที่	โครงการ	วัตถุประสงค์	เป้าหมาย (ผลผลิตของ โครงการ)	งบประมาณและที่ผ่านมา					ตัวชี้วัด(kpi)	ผลที่คาดว่าจะ ได้รับ	หน่วยงาน รับผิดชอบ หลัก
				2561 (บาท)	2562 (บาท)	2563 (บาท)	2564 (บาท)	2565 (บาท)			
4.	ซ่อมแซมวงโคมไฟฟ้า สาธารณะชำรุด.	เพื่อซ่อมแซมไฟฟ้า สาธารณะที่ชำรุดให้ใช้การ ได้และมีความสะดวกและ ปลอดภัยในการสัญจรไป- มาในเวลาค่ำคืน	ตามสภาพพื้นที่/ ทุกหมู่บ้าน	200,000	200,000	200,000	200,000	200,000	ประชาชนไม่น้อย กว่าร้อยละ 80 ได้รับความสะดวก ในการเดินทาง สัญจรในเวลาค่ำคืน	ประชาชนใน หมู่บ้านได้รับ ความสะดวก ปลอดภัยในการ สัญจรไป-มาใน เวลาค่ำคืน	กองช่าง
5.	ขยายเขตไฟฟ้าแรงต่ำเพื่อ การเกษตร ม.2 (แผนชุมชน หน้า 25ข้อ 6) ม.3 (แผนชุมชน หน้า 26ข้อ 9)	เพื่อขยายเขตไฟฟ้าซึ่งเป็น ประโยชน์ให้แก่เกษตรกร	ตามสภาพพื้นที่/ ทุกหมู่บ้าน	1,100,000	1,100,000	1,100,000	1,100,000	1,100,000	ประชาชนไม่น้อย กว่าร้อยละ 80 ได้รับประโยชน์จาก การขยายเขตไฟฟ้า	เพื่อสนับสนุนใน การประกอบ อาชีพแก่	กองช่าง

	ม.1,ม.4,ม.5,ม.6,ม.7,ม.8,ม.9, ม.10,ม.11								แรงต่ำ	เกษตรกร	
6.	ติดตั้งระบบไฟฟ้าจากพลังงาน แสงอาทิตย์ ม.1 ม.2, ม.3,ม.4,ม.5,ม.6,ม.7, ม.8,ม.9,ม.10,ม.11	เพื่อรองรับความต้องการ การใช้ไฟฟ้าของประชาชน	ตามสภาพพื้นที่/ ทุกหมู่บ้าน	550,000	550,000	550,000	550,000	550,000	จำนวนจุดที่ติดตั้ง	เพื่อรณรงค์การ ประหยัดไฟฟ้า โดยใช้พลังงาน ทดแทนอื่น ให้กับประชาชน	กองช่าง

-113-

ที่	โครงการ	วัตถุประสงค์	เป้าหมาย (ผลผลิตของ โครงการ)	งบประมาณและที่ผ่านมา					ตัวชี้วัด(kpi)	ผลที่คาดว่าจะ ได้รับ	หน่วยงาน รับผิดชอบ หลัก
				2561 (บาท)	2562 (บาท)	2563 (บาท)	2564 (บาท)	2565 (บาท)			
7.	ติดตั้ง/ซ่อมแซมไฟกระพริบเพื่อ การจราจรและเตือนภัย	เพื่ออำนวยความสะดวก การจราจรและลดปัญหา อุบัติเหตุ	ตามจุดที่เสี่ยง ภัย	95,000	95,000	95,000	95,000	95,000	จำนวนจุดที่ติดตั้ง	ราษฎรรับ ความ ปลอดภัยใน การสัญจร	กองช่าง
8.	ติดตั้งหม้อแปลงเพื่อเพิ่ม พลังงานไฟฟ้า ม.1,ม.2,ม.3,ม.4,ม.5,ม.6,ม.7, ม.8, ม.9,ม.10 ม.11	เพื่อให้ราษฎรมีไฟฟ้าใช้ อย่างทั่วถึงและพอเพียง	ตามสภาพพื้นที่/ ทุกหมู่บ้าน	3,000,000	3,000,000	3,000,000	3,000,000	3,000,000	จำนวนจุดที่ติดตั้ง	ตอบสนอง ความต้องการ ของประชาชน	กองช่าง
	อุดหนุนการไฟฟ้าส่วนภูมิภาค	เพื่อขยายเขตไฟฟ้าแรง	1 โครงการ	-	300,000	300,000	300,000	300,000		ประชาชน	กองช่าง

9	อำเภอหนองบัวแดง	ดำให้ทั่วถึง								ประชาชนร้อยละ 80 มีไฟฟ้าใช้	ได้รับประโยชน์จากการขยายเขตไฟฟ้าแรงสูง
---	-----------------	--------------	--	--	--	--	--	--	--	-----------------------------	--

1.3 แนวทางการพัฒนา ก่อสร้างและขยายเขตและปรับปรุงซ่อมแซมระบบประปาหมู่บ้าน

ที่	โครงการ	วัตถุประสงค์	เป้าหมาย (ผลผลิตของโครงการ)	งบประมาณและที่ผ่านมา					ตัวชี้วัด(kpi)	ผลที่คาดว่าจะได้รับ	หน่วยงานรับผิดชอบหลัก
				2561 (บาท)	2562 (บาท)	2563 (บาท)	2564 (บาท)	2565 (บาท)			
1.	ก่อสร้างระบบประปาเพื่อใช้ในกิจการ อบต.	เพื่อให้มีสถานที่ที่มีความพร้อมและรองรับผู้มาติดต่อราชการใน อบต.	ตามแบบ อบต. กำหนด	-	-	200,000	200,000	200,000	ประชาชนและเจ้าหน้าที่พนักงาน อบต. ร้อยละ 90 ได้รับประโยชน์จากน้ำประปา	ประชาชนและเจ้าหน้าที่พนักงาน ได้รับได้รับรับประโยชน์จากน้ำประปา	กองช่าง
2.	ปรับปรุง /ซ่อมแซมระบบประปาหมู่บ้าน	เพื่อปรับปรุงซ่อมแซมระบบประปาหมู่บ้านที่	ตามจำนวนที่ชำรุด						ประชาชนไม่น้อยกว่าร้อยละ 80	ราษฎรมีน้ำอุปโภคบริโภคอย่างทั่วถึง	กองช่าง

		ชำระเพื่อให้ราษฎรมีน้ำ อุปโภค บริโภคอย่าง ทั่วถึง		550,000	550,000	550,000	550,000	550,000	ได้รับประโยชน์ จากน้ำประปา	และเพียงพอ	
3	โครงการ ขยายท่อส่ง น้ำประปา PVC. ภายใน หมู่บ้าน หมู่ที่ 5 บ้านโนน ศรีทอง	เพื่อให้ประชาชนมีน้ำ อุปโภค บริโภค อย่าง ทั่วถึง	ปริมาณงาน โดยการ วางท่อ PVC. Ø 2 1/2” ชั้น 8.5 จำนวน 300 ท่อน ความยาวไม่น้อย กว่า 1,200 เมตร พร้อม ชุดลิ้นไม่น้อยกว่า 0.3 เมตร ตามแบบ อบต. กำหนด	-	-	88,000	0-	-	ครัวเรือนร้อยละ 90 มีน้ำอุปโภค บริโภคอย่าง ทั่วถึง	ราษฎรมีน้ำมีน้ำ อุปโภค บริโภค อย่างทั่วถึง	กองช่าง

-115-

ที่	โครงการ	วัตถุประสงค์	เป้าหมาย (ผลผลิตของ โครงการ)	งบประมาณและที่ผ่านมา					ตัวชี้วัด(kpi)	ผลที่คาดว่าจะ ได้รับ	หน่วยงาน รับผิดชอบหลัก
				2561 (บาท)	2562 (บาท)	2563 (บาท)	2564 (บาท)	2565 (บาท)			
4	โครงการ ขยายท่อส่ง น้ำประปา PVC. ภายใน หมู่บ้าน หมู่ที่ 1 บ้านหนอง เป็ด จากบ้านนายประเสริฐ สาริมา ถึงบ้านนายประยูร วงศ์มหาจักร	เพื่อให้ประชาชนมีน้ำ อุปโภค บริโภค อย่าง ทั่วถึง	ปริมาณงาน โดยการวางท่อ PVC. Ø 2” ชั้น 8.5 จำนวน 128 ท่อน ความยาวไม่น้อย กว่า 512 เมตร พร้อมชุดลิ้น ไม่น้อยกว่า 0.3 เมตร ตามแบบ อบต. กำหนด	-	-	82,000	-	-	ครัวเรือนร้อยละ 90 มีน้ำอุปโภค บริโภคอย่างทั่วถึง	ราษฎรมีน้ำมีน้ำ อุปโภค บริโภคอย่าง ทั่วถึง	กองช่าง
5	โครงการ ขยายท่อส่ง น้ำประปา PVC.	เพื่อให้ประชาชนมีน้ำ อุปโภค บริโภค อย่าง	ปริมาณงาน โดยการวางท่อ PVC. Ø 3” ชั้น 8.5 จำนวน	-	-	114,000	-	-	ครัวเรือนร้อยละ 90 มีน้ำอุปโภค	ราษฎรมีน้ำมีน้ำ อุปโภค บริโภคอย่าง	กองช่าง

	ภายในหมู่บ้าน หมู่ที่ 11 บ้านห้วยโก๋เตี้ย	ทั่วถึง	139 ท่อน ความยาวไม่น้อยกว่า 553 เมตร พร้อมชุดสีกไม้ไม่น้อยกว่า 0.3 เมตร ตามแบบ อบต. กำหนด						บริเวณอย่างทั่วถึง	ทั่วถึง	
6	โครงการ ก่อสร้างระบบประปาหอดังสูง คุ่มโนนหัวนา หมู่ที่ 9 บ้านห้วยเชือก	เพื่อให้ประชาชนมีน้ำอุปโภค บริโภค อย่างทั่วถึง	ปริมาณงาน ขนาดความจุ 5 ลูกบาศก์เมตร พร้อมป้ายโครงการจำนวน 1 ป้าย ตามแบบ อบต. กำหนด	-	-	234,000	-	-	ครัวเรือนร้อยละ 90 มีน้ำอุปโภค บริโภคอย่างทั่วถึง	ราษฎรมีน้ำมีน้ำอุปโภค บริโภคอย่างทั่วถึง	กองช่าง

ที่	โครงการ	วัตถุประสงค์	เป้าหมาย (ผลผลิตของโครงการ)	งบประมาณและที่ผ่านมา					ตัวชี้วัด(kpi)	ผลที่คาดว่าจะได้รับ	หน่วยงานรับผิดชอบหลัก
				2561 (บาท)	2562 (บาท)	2563 (บาท)	2564 (บาท)	2565 (บาท)			
7	โครงการขยายท่อส่งน้ำประปาPVC.ภายในหมู่บ้าน หมู่ที่ 5 บ้านโนนศรีทอง	เพื่อให้ประชาชนมีน้ำอุปโภค บริโภค อย่างทั่วถึง	ปริมาณงาน โดยการวางท่อ PVC. Ø 2" ชั้น 8.5 จำนวน 300 ท่อน ความยาวไม่น้อยกว่า 1,200 เมตร พร้อมชุดสีกไม้ไม่น้อยกว่า 0.30 ม. ตามแบบอบต. กำหนด	-	-	88,000	-	-	ครัวเรือนร้อยละ 90 มีน้ำอุปโภค บริโภคอย่างทั่วถึง	ราษฎรมีน้ำมีน้ำอุปโภค บริโภคอย่างทั่วถึง	กองช่าง

8	โครงการขยายท่อส่งน้ำประปา PVC ภายในหมู่บ้านหมู่ 3	เพื่อให้ประชาชนมีน้ำอุปโภค บริโภคอย่างทั่วถึง	วางท่อ pvcเส้นผ่า ศูนย์กลาง 2 1/2" ชั้น 8.5 จำนวน 2 ช่วง ช่วงที่1 จำนวน 167.00 ท่อน ความยาวไม่น้อยกว่า 668.00 เมตร พร้อมชุดลิ้นไม่น้อยกว่า 0.30 ม. ช่วงที่2 จำนวน 38.00 ท่อน ความยาวไม่น้อยกว่า 150.00 เมตร พร้อมชุดลิ้นไม่น้อยกว่า 0.30 ม. พร้อมป้ายโครงการจำนวน 1 ป้าย ตามแบบ อบต.กำหนด	-	104,000	-	-	-	คร้วเรือหรือยลละ 90 มี น้ำอุปโภค บริโภคอย่างทั่วถึง	ราษฎรมีน้ำอุปโภค บริโภคอย่างทั่วถึง	กองช่าง
9	โครงการขยายท่อส่งน้ำประปา PVC ภายในหมู่บ้านหมู่ที่ 11	เพื่อให้ประชาชนมีน้ำอุปโภค บริโภคอย่างทั่วถึง	วางท่อ pvcเส้นผ่า ศูนย์กลาง 2 1/2" ชั้น 8.5 จำนวน 115 ท่อน ความยาวไม่น้อยกว่า 460 เมตร พร้อมชุดลิ้นไม่น้อยกว่า 0.30 ม.ตามแบบ อบต.กำหนด	-	59,000	-	-	-	คร้วเรือหรือยลละ 90 มี น้ำอุปโภค บริโภคอย่างทั่วถึง	ราษฎรมีน้ำอุปโภค บริโภคอย่างทั่วถึง	กองช่าง

ที่	โครงการ	วัตถุประสงค์	เป้าหมาย (ผลผลิตของโครงการ)	งบประมาณและที่ผ่านมา					ตัวชี้วัด(kpi)	ผลที่คาดว่าจะได้รับ	หน่วยงานรับผิดชอบหลัก
				2561 (บาท)	2562 (บาท)	2563 (บาท)	2564 (บาท)	2565 (บาท)			
10.	โครงการ ขยายท่อส่งน้ำประปา PVC. ภายในหมู่บ้าน จากบ้านนายทองใบ	เพื่อให้ประชาชนมีน้ำอุปโภค บริโภคอย่างทั่วถึง	ปริมาณงาน โดยการวางท่อ PVC. Ø 2 1/2" ชั้น 8.5 จำนวน 63 ท่อน ความยาวไม่น้อยกว่า 250 เมตร พร้อมชุดลิ้นไม่น้อยกว่า 0.30 ม.	-	-	27,000	-	-	คร้วเรือหรือยลละ 90 มี น้ำอุปโภค บริโภคอย่างทั่วถึง	ราษฎรมีน้ำอุปโภค บริโภคอย่างทั่วถึง	กองช่าง
11.	โครงการ ขยายท่อ	เพื่อให้ประชาชนมีน้ำ	ปริมาณงาน โดยการวางท่อ PVC. Ø			58,000			คร้วเรือหรือยลละ 90	ราษฎรมีน้ำอุปโภค	กองช่าง

	ส่งน้ำประปา PVC. ภายในหมู่บ้าน หมู่ 1 บ้านหนองเป็ด ช่วงที่ 1	อุบโภาค บริโภาค อย่างทั่วถึง	2 1/2" ชั้น 8.5 จำนวน 133 ท่อน ความยาวไม่น้อยกว่า 529 เมตร พร้อมชุด ลีกลไม่น้อยกว่า 0.30 ม.						มี น้ำอุบโภาค บริโภาค อย่างทั่วถึง	บริโภาคอย่างทั่วถึง	
12.	โครงการ ขยายท่อส่งน้ำประปา PVC. ภายในหมู่บ้าน หมู่ 1 บ้านหนองเป็ด ช่วงที่ 2	เพื่อให้ประชาชนมีน้ำ อุบโภาค บริโภาค อย่างทั่วถึง	ปริมาณงาน โดยการวางท่อ PVC. Ø 2 1/2" ชั้น 8.5 จำนวน 133 ท่อน ความยาวไม่น้อยกว่า 865 เมตร พร้อมชุด ลีกลไม่น้อยกว่า 0.30 ม.					95,000	ครัวเรือนร้อยละ 90 มี น้ำอุบโภาค บริโภาค อย่างทั่วถึง	ราษฎรมีน้ำอุบโภาค บริโภาคอย่างทั่วถึง	กองช่าง

1.4 แนวทางการพัฒนา การบริการสาธารณะที่ประชาชนพึงได้รับ

ที่	โครงการ	วัตถุประสงค์	เป้าหมาย (ผลผลิตของโครงการ)	งบประมาณและที่ผ่านมา					ตัวชี้วัด(kpi)	ผลที่คาดว่าจะได้รับ	หน่วยงานรับผิดชอบหลัก
				2561 (บาท)	2562 (บาท)	2563 (บาท)	2564 (บาท)	2565 (บาท)			
1.	การถมหรือปรับเกรดที่สาธารณะและสระน้ำ	เพื่อขยายพื้นที่สาธารณะเพื่อประโยชน์ต่อชุมชน	ทุกหมู่บ้าน	110,000	110,000	-	-	110,000	ประชาชนร้อยละ 90 ได้รับการบริการสาธารณะอย่างทั่วถึง	ราษฎรมีพื้นที่สาธารณะเพิ่มมาก	กองช่าง

	สาธารณณะ									ขึ้น	
2.	จัดสร้างป้ายชื่อของแต่ละหมู่บ้านและสถานที่สำคัญ	เพื่อการพัฒนาและจัดระเบียบชุมชน	ตามแบบ อบต. กำหนด	220,000	220,000	-	-	220,000	จำนวนหมู่บ้านร้อยละ 100 มีป้ายชื่อของแต่ละหมู่บ้านและสถานที่สำคัญ	หมู่บ้านเป็นระเบียบและน่าอยู่	กองช่าง
3.	จัดสร้างป้ายประชาสัมพันธ์ประจำหมู่บ้าน	เพื่อเผยแพร่ ข่าวสารจากหน่วยงานต่างๆ	ทุกหมู่บ้าน	220,000	220,000	-	-	220,000	จำนวนหมู่บ้านร้อยละ 100 มีป้ายประชาสัมพันธ์	ประชาชนได้รับรู้ข่าวสารเพิ่มมากขึ้น	กองช่าง
4.	ปรับปรุงซ่อมแซมป้ายเขตพื้นที่ตำบล	เพื่อความชัดเจนของเขตพื้นที่การปกครอง	ตามแบบ อบต. กำหนด	100,000	100,000	-	-	100,000	จำนวน 2 ป้าย	ประชาชนได้รับความสะดวกและปลอดภัยในการท่องเที่ยว	กองช่าง
5.	ซ่อมแซมศาลาประชาคมทุกหมู่บ้านในตำบลท่าใหญ่	เพื่อให้มีสถานที่ที่มีความพร้อมรองรับการประชุมประชาคมและกิจกรรมอื่นๆของหมู่บ้าน	ตามแบบ อบต. กำหนด	100,000	100,000	-	-	100,000	จำนวนศาลาประชาคมร้อยละ 70 ได้รับการซ่อมแซม	มีสถานที่รองรับการจัดกิจกรรมต่างๆของหมู่บ้าน	กองช่าง

-119-

ที่	โครงการ	วัตถุประสงค์	เป้าหมาย (ผลผลิตของโครงการ)	งบประมาณและที่ผ่านมา					ตัวชี้วัด(kpi)	ผลที่คาดว่าจะได้รับ	หน่วยงานรับผิดชอบหลัก
				2561 (บาท)	2562 (บาท)	2563 (บาท)	2564 (บาท)	2565 (บาท)			
6.	ก่อสร้างอฒจันทร์	เพื่อให้มีสถานที่ที่มีความพร้อมรองรับ	ตามแบบ อบต. กำหนด	300,000	300,000	-	-	300,000	ประชาชนร้อยละ 90 ได้รับการบริการ	มีสถานที่รองรับผู้เข้าร่วม	กองช่าง

9.	ก่อสร้างสถานที่ออกกำลังกายพร้อมอุปกรณ์	เพื่อให้ประชาชนมีสถานที่ออกกำลังกาย	1 แห่ง	1,000,000	1,000,000	-	-	1,000,000	ร้อยละ 80 ของประชาชนมีสถานที่ออกกำลังกาย	มีสถานที่ออกกำลังกายในระดับตำบล	กองช่าง
10.	โครงการปรับปรุงต่อเติมอาคารสำนักงานหลังที่ 2 องค์การบริหารส่วนตำบลท่าใหญ่	เพื่อรองรับปฏิบัติงานตามภารกิจหน้าที่ได้อย่างเหมาะสมเพื่อตอบสนองความต้องการของประชาชน	ปริมาณงาน ต่อเติมอาคารสำนักงานหลังที่ 2 กว้าง 7.20 เมตร ยาว 10.80 เมตร หรือมีพื้นที่ใช้สอยรวมไม่น้อยกว่า 155.52 ตารางเมตร ตามแบบอบต. กำหนด	-	-	1,891,000	-	-	อบต. ร้อยละ 70 ได้รับการปรับปรุงให้ดีขึ้น	เพิ่มศักยภาพและรับรองการปฏิบัติงาน	กองช่าง

ที่	โครงการ	วัตถุประสงค์	เป้าหมาย	งบประมาณและที่ผ่านมา	ตัวชี้วัด(kpi)	ผลที่คาดว่าจะ	หน่วยงาน
-----	---------	--------------	----------	----------------------	----------------	---------------	----------

			(ผลผลิตของโครงการ)	2561 (บาท)	2562 (บาท)	2563 (บาท)	2564 (บาท)	2565 (บาท)		ได้รับ	รับผิดชอบหลัก
11.	ก่อสร้างสนามกีฬาประจำตำบล	เพื่อให้มีสนามกีฬาและสวนสุขภาพในชุมชน	1 แห่ง	2,000,000	-	-	2,000,000	2,000,000	ร้อยละ 80 ของประชาชนมีสถานที่ออกกำลังกาย	เพื่อส่งเสริมการออกกำลังกาย	กองช่าง
12.	โครงการก่อสร้างลานกีฬาภายในตำบล	เพื่อให้มีลานกีฬาและสวนสุขภาพในชุมชน	4 แห่ง	-	-	-	-	4,000,000	ร้อยละ 80 ของประชาชนมีสถานที่ออกกำลังกาย	เพื่อส่งเสริมการออกกำลังกาย	กองช่าง
13.	ก่อสร้างรั้วรอบป่าชุมชน	ป้องกันการบุกรุกป่าชุมชน	1 โครงการ	100,000	100,000	-	-	100,000	ป่าชุมชนได้รับการดูแลไม่น้อยกว่าร้อยละ 80	ป่าชุมชนมีแนวเขตที่ชัดเจน	กองช่าง
14.	ก่อสร้างบ้านพักให้แก่พนักงานส่วนตำบลและเจ้าหน้าที่	เพื่อเป็นสวัสดิการสำหรับพนักงานและเจ้าหน้าที่	1 โครงการ	-	-	-	-	3,000,000	1 หลัง	บุคลากรมีที่พักใกล้ที่ทำงาน	กองช่าง

ที่	โครงการ	วัตถุประสงค์	เป้าหมาย	งบประมาณและที่ผ่านมา	ตัวชี้วัด(kpi)	ผลที่คาดว่าจะได้รับ	หน่วยงาน
-----	---------	--------------	----------	----------------------	----------------	---------------------	----------

			(ผลผลิตของ โครงการ)	2561 (บาท)	2562 (บาท)	2563 (บาท)	2564 (บาท)	2565 (บาท)			รับผิดชอบหลัก
15.	ก่อสร้างรั้วรอบที่ทำการ อบต.	เพื่อให้ที่ทำการ อบต.ได้มีบริเวณที่ ชัดเจนและเป็น ระเบียบน่าอยู่	1 ครั้ง	-	-	-	-	300,000	1 แห่ง	ที่ทำการ อบต.ได้มีบริเวณ พื้นที่ชัดเจนและเหมาะสม	กองช่าง
16.	ปรับปรุงภูมิทัศน์บริเวณที่ทำ การ อบต.	เพื่อให้อาคารที่ทำ การ อบต. มีวัสดุ ครุภัณฑ์ตกแต่ง อาคารและรองรับ ภารกิจ	1 ครั้ง	-	-	300,000	300,000	300,000	อบต.ได้มีการปรับปรุงไม่ น้อยกว่าร้อยละ 70	อบต.มีความเป็นระเบียบ และสวยงามน่าอยู่	กองช่าง
17.	ก่อสร้างอาคารเอนกประสงค์	เพื่อให้บุคลากรได้มี สถานที่ปฏิบัติงานตาม ภารกิจหน้าที่ได้อย่าง เหมาะสมเพื่อตอบสนอง ความต้องการของ ประชาชน	ตามแบบ อบต. กำหนด	-	-	-	-	4,000,000	อบต. ร้อยละ 70 ได้รับ การปรับปรุงให้ดีขึ้น	เพิ่มศักยภาพและ รองรับการปฏิบัติงาน	กองช่าง

ที่	โครงการ	วัตถุประสงค์	เป้าหมาย (ผลผลิตของ โครงการ)	งบประมาณและที่ผ่านมา					ตัวชี้วัด(kpi)	ผลที่คาดว่าจะได้รับ	หน่วยงาน รับผิดชอบหลัก
				2561 (บาท)	2562 (บาท)	2563 (บาท)	2564 (บาท)	2565 (บาท)			
18.	โครงการ ก่อสร้างลานคอนกรีตเสริมเหล็กระหว่างหอประชุม องค์การบริหารส่วนตำบลท่าใหญ่ และ ห้องเก็บของ องค์การบริหารส่วนตำบลท่าใหญ่	เพื่อให้ประชาชนมีความสะดวกในการสัญจรไป-มาและเพื่อลดปัญหาฝุ่นละอองในหมู่บ้าน	ปริมาณงาน ขนาดผิวจราจรกว้าง 11 ม. ยาว 32 ม. หนา 0.15 ม. หรือมีพื้นที่คสล. ไม่น้อยกว่า 352 ตร.ม. พร้อมป้ายโครงการ จำนวน 1 ป้ายตามแบบ อบต. กำหนด	-	-	-	165,000	-	ประชาชนร้อยละ 90 ได้รับความสะดวกในการเดินทางสัญจร	กองช่าง	
19.	ปรับปรุงต่อเติมอาคารเอนกประสงค์	เพื่อรองรับการปฏิบัติงานตามภารกิจหน้าที่ได้อย่างเหมาะสมเพื่อตอบสนองความต้องการของประชาชน	ตามแบบ อบต. กำหนด	-	-	-	-	2,000,000	อบต. ร้อยละ 70 ได้รับการปรับปรุงให้ดีขึ้น	เพิ่มศักยภาพและรองรับการปฏิบัติงาน	กองช่าง
20.	ก่อสร้างป้ายเขตพื้นที่ตำบลท่าใหญ่	เพื่อความชัดเจนของเขตพื้นที่การปกครอง	ตามแบบ อบต. กำหนด	100,000	100,000	100,000	100,000	100,000	จำนวน 2 ป้าย	ประชาชนได้รับความสะดวกและปลอดภัยในการท่องเที่ยว	กองช่าง

ที่	โครงการ	วัตถุประสงค์	เป้าหมาย (ผลผลิตของโครงการ)	งบประมาณและที่ผ่านมา					ตัวชี้วัด(kpi)	ผลที่คาดว่าจะได้รับ	หน่วยงานรับผิดชอบหลัก
				2561 (บาท)	2562 (บาท)	2563 (บาท)	2564 (บาท)	2565 (บาท)			
21.	โครงการ ต่อเติมอาคารเก็บขององค์การบริหารส่วนตำบลท่าใหญ่	เพื่อรองรับปฏิบัติงานตามภารกิจหน้าที่ได้อย่างเหมาะสมเพื่อตอบสนองความต้องการของ	ปริมาณงาน จุดที่ 1 กว้าง 5 เมตร ยาว 5 เมตร จุดที่ 2 กว้าง 2 เมตร ยาว 12 เมตร หรือพื้นที่ใช้สอยรวมไม่น้อยกว่า 157 ตารางเมตร พร้อมป้ายโครงการ 1 ป้าย ตามแบบ อบต. กำหนด	-	-	370,000	-	-	อบต. ร้อยละ 70 ได้รับการปรับปรุงให้ดีขึ้น	เพิ่มศักยภาพและรับรองการปฏิบัติงาน	กองช่าง
22.	ปรับปรุงอาคารสำนักงาน	เพื่อรองรับการปฏิบัติงานตามภารกิจหน้าที่ได้อย่างเหมาะสมเพื่อตอบสนองความต้องการของประชาชน	ตามแบบ อบต.กำหนด	-	-	-	300,000	-	อบต. ร้อยละ 70 ได้รับการปรับปรุงให้ดีขึ้น	เพิ่มศักยภาพและรองรับการปฏิบัติงาน	กองช่าง
23	โครงการจ้างสำรวจออกแบบสถานีสูบน้ำด้วยพลังงานไฟฟ้าบ้านโนนสำราญ หมู่ที่ 10	เพื่อสำรวจสถานที่ในการก่อสร้างสถานีสูบน้ำด้วยพลังงานไฟฟ้า	1 โครงการ	-	-	50,000	50,000	50,000	จำนวนจุดสถานีสูบน้ำที่สำรวจสำเร็จไม่น้อยกว่าร้อยละ 70	ตำบลท่าใหญ่มีสถานที่ที่เหมาะสมในการก่อสร้างสถานีสูบน้ำเพิ่มขึ้น	กองช่าง

ที่	โครงการ	วัตถุประสงค์	เป้าหมาย (ผลผลิตของ โครงการ)	งบประมาณและที่ผ่านมา					ตัวชี้วัด(kpi)	ผลที่คาดว่าจะ ได้รับ	หน่วยงาน รับผิดชอบหลัก
				2561 (บาท)	2562 (บาท)	2563 (บาท)	2564 (บาท)	2565 (บาท)			
1	ก่อสร้างสถานีสูบน้ำด้วย พลังงานไฟฟ้าพร้อมคลองส่งน้ำ / ท่อส่งน้ำ ม.1(แผนชุมชน หน้า23ข้อ1) ม.2 (แผนชุมชน หน้า 26 ข้อ10) ม.3 (แผนชุมชน หน้า 28 ข้อ1) ม.4 (แผนชุมชนหน้า21ข้อ4) ม.10,ม.6	เพื่อเป็นแหล่งสูบน้ำ ให้กับประชาชน ได้ทำการเกษตร ได้อย่างทั่วถึงและ เพียงพอ	1 แห่ง ดำเนินการตาม แบบ กรมชลประทาน, แบบ ม.ช. แบบ กรมโยธาธิการ, แบบ รพช.	31,500,000	31,500,000	31,500,000	31,500,000	31,500,000	เกษตรกรไม่น้อย กว่าร้อยละ70 มีน้ำ ใช้เพื่อการ เกษตร อย่างเพียงพอ	ราษฎรมีน้ำ อุปโภคบริโภค และทำการเกษตร อย่างทั่วถึง	กองช่าง
2.	ก่อสร้างฝายน้ำล้น คสล. ม.1(แผนชุมชน หน้า23ข้อ6) ม.2 (แผนชุมชน หน้า 25ข้อ7) ม.3 (แผนชุมชน หน้า 28ข้อ 2) ม.4 (แผนชุมชนหน้า22ข้อ13) ม.5,ม.6,ม.7,ม.8,ม.9,ม.10,ม.11	เพื่อเป็นแหล่งกัก เก็บน้ำเพื่อทำ การเกษตรอย่าง ทั่วถึง	ตามสภาพพื้นที่ และตามแบบ อบต. กำหนด	10,000,000	10,000,000	10,000,000	10,000,000	10,000,000	เกษตรกรไม่น้อย กว่าร้อยละ70 มีน้ำ ใช้เพื่อการ เกษตร อย่างเพียงพอ	ประชาชนมีแหล่ง น้ำใช้เพื่อการ อุปโภค	กองช่าง
3.	ซ่อมแซมฝายน้ำล้น คสล. ม.2 (แผนชุมชน หน้า 26ข้อ14) ม.1,ม.3,ม.4,ม.5,ม.6,ม.7,ม.8, ม.9,ม.10,ม.11	เพื่อเป็นแหล่งกัก เก็บน้ำเพื่อทำ การเกษตรอย่าง ทั่วถึง	ตามสภาพพื้นที่ และตามแบบ อบต. กำหนด	1,100,000	1,100,000	1,100,000	1,100,000	1,100,000	เกษตรกรไม่น้อย กว่าร้อยละ70 มีน้ำ ใช้เพื่อการ เกษตร อย่างเพียงพอ	ราษฎรใช้ ประโยชน์เพื่อ อุปโภคบริโภคได้	กองช่าง

ที่	โครงการ	วัตถุประสงค์	เป้าหมาย (ผลผลิตของ โครงการ)	งบประมาณและที่ผ่านมา					ตัวชี้วัด(kpi)	ผลที่คาดว่าจะ ได้รับ	หน่วยงาน รับผิดชอบ หลัก
				2561 (บาท)	2562 (บาท)	2563 (บาท)	2564 (บาท)	2565 (บาท)			
4.	ก่อสร้างคลองส่งน้ำ /ท่อส่งน้ำ แรงดันสูง ม.11(แผนชุมชน หน้า34ข้อ5) ม.1,ม.2,ม.3,ม.4,ม.5,ม.6,ม.7, ม.8,ม.9,ม.10	เพื่อความสะดวก ต่อการไหลของ ทางน้ำ	ตามสภาพพื้นที่และ ตามแบบ อบต. กำหนด	3,300,000	3,300,000	3,300,000	3,300,000	3,300,000	เกษตรกรไม่น้อย กว่าร้อยละ70 มีน้ำ ใช้เพื่อการ เกษตร อย่างเพียงพอ	ราษฎรมีน้ำอุปโภค บริโภคและทำ การเกษตรอย่าง ทั่วถึงและเพียงพอ	กองช่าง
5.	ขุดเจาะบ่อบาดาลในหมู่บ้าน ม.1(แผนชุมชน หน้า33 ข้อ 3) ม.2 (แผนชุมชน หน้า 27 ข้อ 21) ม.3 (แผนชุมชน หน้า 28 ข้อ 5) ม.4 (แผนชุมชนหน้า 23 ข้อ20) ม.5,ม.6,ม.7,ม.8,ม.9,ม.10,ม.11	เพื่อให้ประชาชนมี แหล่งน้ำไว้ใช้เพื่อ การอุปโภคบริโภค ในหมู่บ้าน	ตามสภาพพื้นที่และ ตามแบบ อบต. กำหนด	2,200,000	2,200,000	2,200,000	2,200,000	2,200,000	ประชาชนไม่น้อย กว่าร้อยละ70 มีน้ำ ใช้เพียงพอ	ราษฎรมีน้ำอุปโภค บริโภคและทำ การเกษตรอย่าง ทั่วถึงและเพียงพอ	กองช่าง
6.	ขุดเจาะบ่อบาดาลเพื่อ การเกษตรหรือมอุปกรณ์	เพื่อให้ประชาชนมี แหล่งน้ำไว้ใช้เพื่อ ทำการเกษตร	ขนาด Ø 6 นิ้ว	2,200,000	2,200,000	2,200,000	2,200,000	2,200,000	เกษตรกรไม่น้อย กว่าร้อยละ70 มีน้ำ ใช้เพื่อการ เกษตร อย่างเพียงพอ	ราษฎรในหมู่บ้านมี น้ำอุปโภคบริโภค	กองช่าง

ที่	โครงการ	วัตถุประสงค์	เป้าหมาย (ผลผลิตของ โครงการ)	งบประมาณและที่ผ่านมา					ตัวชี้วัด(kpi)	ผลที่คาดว่าจะ ได้รับ	หน่วยงาน รับผิดชอบ หลัก
				2561 (บาท)	2562 (บาท)	2563 (บาท)	2564 (บาท)	2565 (บาท)			
7.	ปรับปรุง ซ่อมแซมบ่อบาดาล ม.3 (แผนชุมชน หน้า 28ข้อ11) ม.1,ม.2,ม.4,ม.5,ม.6,ม.7,ม.8, ม.9,ม.10,ม.11	เพื่อให้ประชาชนมี แหล่งน้ำไว้ใช้เพื่อ การอุปโภค	ตามสภาพที่เสียหาย	220,000	220,000	220,000	220,000	220,000	ร้อยละ80 ของบ่อ บาดาลที่ชำรุด ได้รับการซ่อมแซม	ราษฎรมีแหล่งน้ำไว้ ใช้เพื่อทำการเกษตร	กองช่าง
8.	ขุดสระน้ำเพื่อการเกษตรภายใน ตำบล	เพื่อให้ประชาชนมี แหล่งน้ำไว้ใช้ในการ เกษตร	กว้าง 20 เมตร ยาว 30 เมตร ลึก 3 เมตร	220,000	220,000	220,000	220,000	220,000	เกษตรกรไม่น้อย กว่าร้อยละ70 มีน้ำ ใช้เพื่อการ เกษตร อย่างเพียงพอ	ราษฎรใช้ประโยชน์ เพื่ออุปโภคบริโภค ได้	กองช่าง
9.	ขุดสระน้ำสาธารณะภายใน ตำบล	เพื่อเพิ่มแหล่งกัก เก็บน้ำ	ตามสภาพพื้นที่	220,000	220,000	220,000	220,000	220,000	เกษตรกรไม่น้อย กว่าร้อยละ70 มีน้ำ ใช้เพื่อการ เกษตร อย่างเพียงพอ	ราษฎรได้ใช้ ประโยชน์จากแหล่ง น้ำสาธารณะ	กองช่าง

ที่	โครงการ	วัตถุประสงค์	เป้าหมาย (ผลผลิตของ โครงการ)	งบประมาณและที่ผ่านมา					ตัวชี้วัด(kpi)	ผลที่คาดว่าจะ ได้รับ	หน่วยงาน รับผิดชอบ หลัก
				2561 (บาท)	2562 (บาท)	2563 (บาท)	2564 (บาท)	2565 (บาท)			
10.	โครงการ เสริมผนังกันน้ำ ฝายน้ำล้นบ้านโนนศิลา	เพื่อเป็นแหล่งกัก เก็บน้ำอุบโศค บริโศค และทำ การเกษตร	ปริมาณงาน โดย การวางแผ่นพื้น คอนกรีตอัดแรง ช่วง ที่ 1 ยาว 16.2 เมตร สูง 0.50 เมตร ช่วง ที่ 2 ยาว 16.2 เมตร สูง 0.50 เมตร ตาม แบบอบต. กำหนด	-	-	21,000	-	-	ประชาชนไม่น้อยกว่า ร้อยละ 70 มีน้ำใช้ อย่างเพียงพอ	ราษฎรมีน้ำ อุบโศค บริโศค และทำการเกษตร	กองช่าง
11.	โครงการ ขยายท่อส่งน้ำเพื่อ การเกษตร ท่อ PVC จ่ายน้ำ เข้าสู่พื้นที่การเกษตร หมู่ที่ 9 บ้านห้วยเข็อก จากนางนางเข้า จันทร์นามมอมถึงนางนางคำ ผง มุ่งแรง	เพื่อระบายน้ำสู่ พื้นที่การเกษตร	ปริมาณงาน โดยการ วางท่อ PVC. Ø 5” ชั้น 8.5 จำนวน 125 ท่อน ความยาวไม่ น้อยกว่า 500 เมตร พร้อมชุดลิ้นไม่น้อย กว่า 0.5 เมตร วาล์ว ปิด-เปิด จำนวน 5 จุด พร้อมป้าย โครงการ ตามแบบ อบต. กำหนด	-	-	191,000	-	-	ประชาชนไม่น้อยกว่า ร้อยละ 70 มีน้ำใช้ อย่างเพียงพอ	ราษฎรมีน้ำทำ การเกษตรอย่าง ทั่วถึงละเพียงพอ	กองช่าง

ที่	โครงการ	วัตถุประสงค์	เป้าหมาย (ผลผลิตของ โครงการ)	งบประมาณและที่ผ่านมา					ตัวชี้วัด(kpi)	ผลที่คาดว่าจะ ได้รับ	หน่วยงาน รับผิดชอบ หลัก
				2561 (บาท)	2562 (บาท)	2563 (บาท)	2564 (บาท)	2565 (บาท)			
12.	โครงการ ขยายท่อส่งน้ำเพื่อ การเกษตร ท่อ PVC จ่ายน้ำ เข้าสู่พื้นที่การเกษตร หมู่ที่ 9 บ้านห้วยเชือก จากนายสุ พิศ นุชแจ้ยงค์-นายแดง	เพื่อระบายน้ำสู่พื้นที่ การเกษตร	ปริมาณงาน โดย การวางท่อ PVC ชนิดปลายบาน ๑ 5" ชั้น 8.5 จำนวน 300 ท่อน ความ ยาวไม่น้อยกว่า 1,200 เมตร พร้อม ชุดฝัง-กลบท่อลึก ไม่น้อยกว่า 0.50 ม. ตามแบบอบต. กำหนด	-	-	458,000	-	-	ประชาชนไม่น้อย กว่าร้อยละ 70 มี น้ำใช้อย่าง เพียงพอ	ราษฎรมีน้ำทำ การเกษตรอย่าง ทั่วถึงละเพียงพอ	กองช่าง
13.	ขุดลอกคลอง ลำห้วย สระน้ำ สาธารณะเพื่อการเกษตร และ อุปโภคบริโภค	เพื่อให้คลอง ลำ ห้วย กักเก็บน้ำไว้ใช้ เพื่อการเกษตร	ตามสภาพแหล่ง	330,000	330,000	330,000	330,000	330,000	ปริมาณการกัก เก็บน้ำเพิ่มขึ้น ร้อยละ 30	ราษฎรได้ใช้ ประโยชน์เพื่อ การเกษตร	กองช่าง
14.	ก่อสร้างฝายชะลอน้ำตามแนว พระราชดำริ	เพื่อเป็นแหล่งกักเก็บ น้ำ เพื่อเป็น การเกษตร ได้อย่าง ทั่วถึง	ตามสภาพพื้นที่และ ตามแบบ อบต กำหนด	1,100,000	1,100,000	1,100,000	1,100,000	1,100,000	เกษตรกรไม่น้อย กว่าร้อยละ 70 มี น้ำใช้เพื่อการ เกษตรอย่าง เพียงพอ	ราษฎรมีน้ำ อุปโภค บริโภค และทำการเกษตร อย่างทั่วถึงและ เพียงพอ	กองช่าง

ที่	โครงการ	วัตถุประสงค์	เป้าหมาย (ผลผลิตของ โครงการ)	งบประมาณและที่ผ่านมา					ตัวชี้วัด(kpi)	ผลที่คาดว่าจะได้รับ	หน่วยงาน รับผิดชอบ หลัก
				2561 (บาท)	2562 (บาท)	2563 (บาท)	2564 (บาท)	2565 (บาท)			
15.	โครงการ ขยายท่อส่งน้ำ เพื่อการเกษตร ท่อ PVC จ่ายน้ำเข้าสู่พื้นที่ การเกษตร หมู่ที่ 8 บ้าน โนนศิลา จากคลองตาด หานายลี สิทธิวงษา-นา นายหล่าพุด ชัยนา	เพื่อระบายน้ำสู่ พื้นที่การเกษตร	ปริมาณงาน โดยการ วางท่อ PVC ชนิด ปลายบาน ๑ 5" ชั้น 8.5 จำนวน 75 ท่อน ความยาวไม่น้อยกว่า 300 เมตร พร้อมชุด ฝั่ง-กลบท่อลึกไม่น้อย กว่า 0.50 ม. ตาม แบบอบต. กำหนด	-	-	114,000	-	-	ระยะทาง	ราษฎรมีน้ำทำ การเกษตรอย่างทั่วถึง ละเพียงพอ	กองช่าง
16.	โครงการซ่อมแซมฝายน้ำ ล้น หมู่ที่ 2 บ้านห้วยข่า เด่า	เพื่อให้ประชาชนมี น้ำ เพื่อใช้ทำ การเกษตรอย่าง เพียงพอ	ถมดินลูกรังแทนส่วนที่ หายไปกว้าง 7.00 เมตร ยาว 6.50 เมตร สูงเฉลี่ย 2.50 ม. หรือ ปริมาตรดินไม่น้อย กว่า 85 ลบ.ม.	13,000	-	-	-	-	เกษตรกรพื้นที่ใกล้ เคียงร้อยละ 90 มี น้ำเพื่อใช้ทำ การเกษตรอย่าง เพียงพอ	ราษฎรมีน้ำเพื่อใช้ทำ การเกษตรอย่าง เพียงพอในช่วง ฤดู แล้ง	กองช่าง
17.	โครงการซ่อมแซมฝายทด น้ำโดยการวางท่อระบาย น้ำ หมู่ที่ 8 บ้านโนนศิลา	เพื่อให้ประชาชนมี น้ำ เพื่อใช้ทำ การเกษตรอย่าง เพียงพอ	วางท่อระบายน้ำ คสล.ขนาด 0.60x1.00 ม. จำนวน 2 แถวๆ ละ 6 ท่อนรวม 12 ท่อน	15,000	-	-	-	-	เกษตรกรพื้นที่ใกล้ เคียงร้อยละ 90 มี เพื่อใช้ทำ การเกษตรอย่าง เพียงพอ	ราษฎรมีน้ำเพื่อใช้ทำ การเกษตรอย่าง เพียงพอในช่วง ฤดู แล้ง	กองช่าง

ที่	โครงการ	วัตถุประสงค์	เป้าหมาย (ผลผลิตของ โครงการ)	งบประมาณและที่ผ่านมา					ตัวชี้วัด(kpi)	ผลที่คาดว่าจะได้รับ	หน่วยงาน รับผิดชอบ หลัก
				2561 (บาท)	2562 (บาท)	2563 (บาท)	2564 (บาท)	2565 (บาท)			
18.	ซ่อมแซมฝายชะลอน้ำตามแนวพระราชดำริ	เพื่อปรับปรุงซ่อมแซมฝายชะลอน้ำตามแนวพระราชดำริที่ชำรุดเพื่อใช้ในการกักเก็บน้ำ	ตามสภาพที่ชำรุด	220,000	220,000	220,000	220,000	220,000	ปริมาณการกักเก็บน้ำเพิ่มขึ้นร้อยละ 30	ราษฎรมีน้ำอุปโภคบริโภคและทำการเกษตรอย่างทั่วถึงและเพียงพอ	กองช่าง
19.	ซ่อมแซมฝายแกนดินเหนียว / ฝายหินทิ้ง	เพื่อปรับปรุงซ่อมแซมฝายแม้วที่ชำรุดเพื่อใช้ในการกักเก็บน้ำ	ตามสภาพพื้นที่และตามแบบอบต.กำหนด	100,000	100,000	100,000	100,000	100,000	ปริมาณการกักเก็บน้ำเพิ่มขึ้นร้อยละ 30	ราษฎรมีน้ำอุปโภคบริโภคและทำการเกษตรอย่างทั่วถึงและเพียงพอ	กองช่าง
20.	ก่อสร้างอ่างเก็บน้ำเพื่อการเกษตร	เพื่อเป็นแหล่งกักเก็บน้ำทางการเกษตร	ตามสภาพพื้นที่และตามแบบอบต.กำหนด	1,000,000	1,000,000	1,000,000	1,000,000	1,000,000	เกษตรกรไม่น้อยกว่าร้อยละ 70 มีน้ำใช้เพื่อการเกษตรอย่างเพียงพอ	ราษฎรมีน้ำอุปโภคบริโภคและทำการเกษตรอย่างทั่วถึงและเพียงพอ	กองช่าง

ที่	โครงการ	วัตถุประสงค์	เป้าหมาย (ผลผลิตของ โครงการ)	งบประมาณและที่ผ่านมา					ตัวชี้วัด(kpi)	ผลที่คาดว่าจะ ได้รับ	หน่วยงาน รับผิดชอบ หลัก
				2561 (บาท)	2562 (บาท)	2563 (บาท)	2564 (บาท)	2565 (บาท)			
21.	ซ่อมแซมคลองส่งน้ำคาด คอนกรีต/ท่อส่งน้ำแรงดันสูง	เพื่อการใช้งานตาม สภาพที่เหมาะสม	สภาพพื้นที่และตาม แบบ อบต.กำหนด	100,000	100,000	100,000	100,000	100,000	เกษตรกรไม่น้อย กว่าร้อยละ70 มี น้ำใช้เพื่อการ เกษตรอย่าง เพียงพอ	ราษฎรสามารถ เพิ่มพื้นที่ทาง การเกษตรมาก ขึ้น	กองช่าง
22.	ซ่อมแซมสถานีสูบน้ำด้วย พลังงานไฟฟ้า	เพื่อเป็นแหล่งกักเก็บ น้ำทางการเกษตร	ตามสภาพพื้นที่และ ตามแบบ อบต. กำหนด	1,000,000	1,000,000	1,000,000	1,000,000	1,000,000	จำนวนสถานีสูบ น้ำที่ได้รับการ ซ่อมแซม	ราษฎรสามารถ เพิ่มพื้นที่ทาง การเกษตรมาก ขึ้น	กองช่าง
23.	ขุดร่องน้ำเพื่อการเกษตร	เพื่อระบายน้ำสู่พื้นที่ การเกษตร	ตามสภาพพื้นที่และ ตามแบบ อบต. กำหนด	550,000	550,000	550,000	550,000	550,000	ระยะทาง	ราษฎรมีน้ำทำ การเกษตรอย่าง ทั่วถึงและ เพียงพอ	กองช่าง
24.	ก่อสร้างที่จ่ายน้ำเพื่อ การเกษตร	เพื่อให้มีจุดกระจายน้ำ เพื่อการเกษตร	1 โครงการ	1,000,000	1,000,000	1,000,000	1,000,000	1,000,000	เกษตรกรได้รับน้ำ ไม่น้อยกว่าร้อย ละ 70	เกษตรกรได้รับน้ำ อย่างทั่วถึง	กองช่าง

ที่	โครงการ	วัตถุประสงค์	เป้าหมาย (ผลผลิตของ โครงการ)	งบประมาณและที่ผ่านมา					ตัวชี้วัด(kpi)	ผลที่คาดว่าจะ ได้รับ	หน่วยงาน รับผิดชอบ หลัก
				2561 (บาท)	2562 (บาท)	2563 (บาท)	2564 (บาท)	2565 (บาท)			
25.	ชุดสระน้ำโครงการธนาคารน้ำ ใต้ดิน	เพื่อเป็นแหล่งกักเก็บน้ำ ทางการเกษตร	ตามสภาพพื้นที่และ ตามแบบ อบต. กำหนด	100,000	100,000	100,000	100,000	100,000	ประชาชนร้อยละ 60 มีน้ำทำ การเกษตร	พื้นที่การเกษตร ได้รับผลประโยชน์ เพิ่มขึ้น	กองช่าง
26.	ชุดลอกคลองห้วยโป่ง บ้านโนน มะค่า	เพื่อเป็นแหล่งกักเก็บน้ำ ทางการเกษตร	ตามสภาพพื้นที่และ ตามแบบ อบต. กำหนด	1,000,000	1,000,000	1,000,000	1,000,000	1,000,000	ประชาชนร้อยละ 60 มีน้ำทำ การเกษตร	พื้นที่การเกษตร ได้รับผลประโยชน์ เพิ่มขึ้น	กองช่าง
27.	ชุดลอกฝายน้ำล้นท่าควาย	เพื่อเป็นแหล่งกักเก็บน้ำ ทางการเกษตร	ตามสภาพพื้นที่และ ตามแบบ อบต. กำหนด	-	-	1,000,000	1,000,000	1,000,000	ประชาชนร้อยละ 60 มีน้ำทำ การเกษตร	พื้นที่การเกษตร ได้รับผลประโยชน์ เพิ่มขึ้น	กองช่าง
28.	ชุดสระน้ำโครงการธนาคาร น้ำใต้ดิน	เพื่อเป็นแหล่งกักเก็บ น้ำทางการเกษตร	ตามสภาพพื้นที่ และตามแบบ อบต.กำหนด	100,000	100,000	100,000	100,000	100,000	ประชาชนร้อย ละ 60 มีน้ำทำ การเกษตร	พื้นที่การเกษตร ได้รับ ผลประโยชน์ เพิ่มขึ้น	กองช่าง

ที่	โครงการ	วัตถุประสงค์	เป้าหมาย (ผลผลิตของโครงการ)	งบประมาณและที่ผ่านมา					ตัวชี้วัด(kpi)	ผลที่คาดว่าจะได้รับ	หน่วยงานรับผิดชอบหลัก
				2561 (บาท)	2562 (บาท)	2563 (บาท)	2564 (บาท)	2565 (บาท)			
29.	ชุดลอกคลองห้วยโป่ง บ้านโนนมะค่า	เพื่อเป็นแหล่งกักเก็บน้ำทางการเกษตร	ตามสภาพพื้นที่และตามแบบ อบต.กำหนด	1,000,000	1,000,000	1,000,000	1,000,000	1,000,000	ประชาชนร้อยละ 60 มีน้ำทำการเกษตร	พื้นที่การเกษตรได้รับผลประโยชน์เพิ่มขึ้น	กองช่าง
30.	โครงการปรับปรุงซ่อมแซมฝายทดน้ำ คสล.แบบสันผ่าน(กั้นลำน้ำเจ้า) บ้านหนองเบ็ด หมู่ที่ 1 ต.ท่าใหญ่ อ.หนองบัวแดง จ.ชัยภูมิ	เพื่อให้ฝายทดน้ำสามารถเก็บกักน้ำได้ดียิ่งขึ้น	ถมคันดินฝายฝั่งขวากว้าง 3 ม. ยาว 40 ม. ฝั่งซ้าย กว้าง 3 ม. ยาว 25 ม. ลึกเฉลี่ย 8 ม. หรือมีปริมาณดินถมไม่น้อยกว่า 1,560 ลบ.ม. ผนังคอนกรีตฝั่งขวา กว้าง 7 ม. ยาว 12 ม หนา 0.20 เมตร หรือมีพื้นที่ คสล.ไม่น้อยกว่า 84 ตรม.เรียงหินใหญ่ทั้ง 2 ฝั่ง กว้างฝั่งละ 12 เมตร ยาวฝั่งละ 10 ม. หนา 0.30 ม.มีปริมาณหินไม่น้อยกว่า 72 ลบม. ตามแบบ อบต. กำหนด พร้อมป้ายโครงการ จำนวน 1 ป้าย	-	493,000	-	-	-	เกษตรกรได้รับน้ำไม่น้อยกว่าร้อยละ 70	เกษตรกรได้รับน้ำอย่างทั่วถึง	กองช่าง

ที่	โครงการ	วัตถุประสงค์	เป้าหมาย (ผลผลิตของโครงการ)	งบประมาณและที่ผ่านมา					ตัวชี้วัด(kpi)	ผลที่คาดว่าจะได้รับ	หน่วยงานรับผิดชอบหลัก
				2561 (บาท)	2562 (บาท)	2563 (บาท)	2564 (บาท)	2565 (บาท)			
31.	โครงการปรับปรุงซ่อมแซมฝายทดน้ำ คสล.แบบสันผ่าน(กันลำน้ําเจา) บ้านหนองเบ็ด หมู่ที่ 1 ต.ท่าใหญ่ อ.หนองบัวแดง จ.ชัยภูมิ	เพื่อให้ฝายทดน้ำสามารถเก็บกักน้ำได้ดียิ่งขึ้น	ถมคันดินฝายฝั่งขวา กว้าง 3 ม. ยาว 12 ม. ฝั่งซ้าย กว้าง 3 ม. ยาว 12 ม. พร้อมลาดเอียง 1: 2 หรือมี ปริมาณดินถมไม่น้อยกว่า 648 ลบ.ม. ผนังคสล.สองฝั่ง กว้างฝั่งละ 9 ม.ยาว 7.8 ม หนา 0.20 เมตรหรือมีพื้นที่ คสล.ไม่น้อยกว่า 140.04 ตรม.เรียงหินใหญ่ทั้ง 2 ฝั่ง กว้างฝั่งละ 10 เมตร ยาวฝั่งละ 6 ม. หนา 0.30 ม.มี ปริมาณหินไม่น้อยกว่า 36 ลบม. ตามแบบอบต.กำหนด พร้อม บ้ายโครงการจำนวน 1 บ้าย	-	317,000	-	-	-	เกษตรกรได้รับน้ำไม่น้อยกว่าร้อยละ 70	เกษตรกรได้รับน้ำอย่างทั่วถึง	กองช่าง

ที่	โครงการ	วัตถุประสงค์	เป้าหมาย (ผลผลิต ของโครงการ)	งบประมาณและที่ผ่านมา					ตัวชี้วัด(kpi)	ผลที่คาดว่าจะ ได้รับ	หน่วยงาน รับผิดชอบ หลัก
				2561 (บาท)	2562 (บาท)	2563 (บาท)	2564 (บาท)	2565 (บาท)			
32.	ปรับปรุงซ่อมแซมฝายทด น้ำคสล.กั้น (ลำเจา) หมู่ที่ 1	เพื่อเป็นแหล่งกักเก็บ น้ำเพื่อทำการเกษตร อย่างทั่วถึง	ตามสภาพพื้นที่และ ตามแบบ อบต. กำหนด	302,000	-	-	-	-	เกษตรกรไม่น้อย กว่าร้อยละ70 มี น้ำใช้เพื่อการ เกษตรอย่าง เพียงพอ	ราษฎรใช้ประโยชน์ เพื่ออุปโภคบริโภค ได้	กองช่าง
33.	ปรับปรุงซ่อมแซมฝายทด น้ำคสล.กั้น (ลำเจา) หมู่ที่ 3	เพื่อเป็นแหล่งกักเก็บ น้ำเพื่อทำการเกษตร อย่างทั่วถึง	ตามสภาพพื้นที่และ ตามแบบ อบต. กำหนด	217,000	-	-	-	-	เกษตรกรไม่น้อย กว่าร้อยละ70 มี น้ำใช้เพื่อการ เกษตรอย่าง เพียงพอ	ราษฎรใช้ประโยชน์ เพื่ออุปโภคบริโภค ได้	กองช่าง
34.	ซ่อมแซมฝายแบบ มข 2527 หมู่ที่ 5	เพื่อเป็นแหล่งกักเก็บ น้ำเพื่อทำการเกษตร อย่างทั่วถึง	ตามสภาพพื้นที่และ ตามแบบ อบต. กำหนด	295,000	-	-	-	-	เกษตรกรไม่น้อย กว่าร้อยละ70 มี น้ำใช้เพื่อการ เกษตรอย่าง เพียงพอ	ราษฎรใช้ประโยชน์ เพื่ออุปโภคบริโภค ได้	กองช่าง
35.	โครงการเสริมหลังฝายน้ำสนลูก ปากเจา หมู่ที่ 1 บ้านหนองเบ็ด	เพื่อเป็นแหล่งกักเก็บ น้ำเพื่อทำการเกษตร อย่างทั่วถึง	ตามสภาพพื้นที่และ ตามแบบ อบต. กำหนด			300,000			เกษตรกรไม่น้อย กว่าร้อยละ70 มี น้ำใช้เพื่อการ เกษตรอย่าง เพียงพอ	ราษฎรใช้ประโยชน์ เพื่ออุปโภคบริโภค ได้	กองช่าง

ที่	โครงการ	วัตถุประสงค์	เป้าหมาย (ผลผลิตของโครงการ)	งบประมาณและที่ผ่านมา					ตัวชี้วัด(kpi)	ผลที่คาดว่าจะได้รับ	หน่วยงานรับผิดชอบหลัก
				2561 (บาท)	2562 (บาท)	2563 (บาท)	2564 (บาท)	2565 (บาท)			
36.	ขยายเขตท่อส่งน้ำเพื่อการเกษตร ท่อ pvc. จ่ายน้ำเข้าสู่พื้นที่การเกษตร	เพื่อขยายเขตพื้นที่การส่งน้ำให้กว้างขึ้น	วางท่อ pvc. ขนาด 5 นิ้ว จำนวน 300 ท่อน ความยาวไม่น้อยกว่า 1200 เมตร พร้อมอุปกรณ์ในรายละเอียด ประมาณการพร้อมชุดลิกไม่น้อยกว่า 0.500 ม. พร้อมวาล์วปิดเปิดจำนวน 12 จุด	454,000	-	-	-	-	เกษตรกรไม่น้อยกว่าร้อยละ 70 มีน้ำใช้เพื่อการเกษตรอย่างเพียงพอ	พื้นที่การเกษตรได้รับผลประโยชน์เพิ่มขึ้น	กองช่าง
37	โครงการ เสริมผนังกันน้ำ ฝายน้ำล้นบ้านโนนศรีสง่า จุดไร่นายสิงห์ เวียงจันทร์	เพื่อเป็นแหล่งกักเก็บน้ำอุบโศก บริโภค และทำการเกษตร	ปริมาณงาน โดยการวางแผ่นพื้นคอนกรีตอัดแรง จำนวน 8 ช่อง กว้างช่องละ 1.60 เมตร สูง 1.50 เมตร ถมดินด้านหน้าฝายกว้าง 6 เมตร ยาว 20 เมตร สูงเฉลี่ย 1 เมตร			42,000			ประชาชนไม่น้อยกว่าร้อยละ 70 มีน้ำใช้อย่างเพียงพอ	ราษฎรมีน้ำอุบโศก บริโภค และทำการเกษตร	กองช่าง
386	โครงการ ติดตั้งประตูปะบายอากาศ (Air Valve) ท่อส่งน้ำ สถานีสูบน้ำด้วยพลังงานไฟฟ้า	เพื่อเป็นแหล่งกักเก็บน้ำอุบโศก บริโภค และทำการเกษตร	ปริมาณงาน ติดตั้งประตูระบายอากาศ (Air Valve) ท่อส่งน้ำ จำนวน 17 จุด			540,000			ประชาชนไม่น้อยกว่าร้อยละ 70 มีน้ำใช้อย่างเพียงพอ	ราษฎรมีน้ำอุบโศก บริโภค และทำการเกษตร	กองช่าง

	บ้านโนนศิลา	การเกษตร	พร้อมป้ายโครงการ 1 ป้าย ตามแบบ อบต. กำหนด						น้ำใช้อย่างเพียงพอ	การเกษตร	
--	-------------	----------	---	--	--	--	--	--	--------------------	----------	--

-138-

ยุทธศาสตร์จังหวัดที่ 1 พัฒนาขีดความสามารถในการผลิต การจัดการสินค้าและบริการสร้างมูลค่าเพิ่มอย่างมีประสิทธิภาพและยั่งยืน

- ยุทธศาสตร์การพัฒนาของอปท. ในเขตจังหวัดที่ 3 การพัฒนาศักยภาพและขีดความสามารถด้านการเกษตร

2. ยุทธศาสตร์การพัฒนาด้านเศรษฐกิจ

2.1 แนวทางการพัฒนา ส่งเสริมศักยภาพเพิ่มทักษะอาชีพของครัวเรือนและกลุ่มอาชีพ

ที่	โครงการ	วัตถุประสงค์	เป้าหมาย (ผลผลิตของ โครงการ)	งบประมาณและที่ผ่านมา					ตัวชี้วัด(kpi)	ผลที่คาดว่าจะ ได้รับ	หน่วยงาน รับผิดชอบ หลัก
				2561 (บาท)	2562 (บาท)	2563 (บาท)	2564 (บาท)	2565 (บาท)			
1.	โครงการส่งเสริมหนึ่ง ตำบลหนึ่งผลิตภัณฑ์	เพื่อส่งเสริมผลิตภัณฑ์ในชุมชน	1 โครงการ	-	-	-	200,000	200,000	ผลิตภัณฑ์ของ ตำบล	ประชาชนมีรายได้ เพิ่มขึ้น	ส่วน สวัสดิการฯ
2.	โครงการฝึกอบรมกลุ่ม อาชีพภายในตำบล	เพื่อให้กลุ่มอาชีพหรือผู้ประกอบการ อาชีพมีทักษะในการประกอบ อาชีพ	1 โครงการ	1,100,000	1,100,000	1,100,000	1,100,000	1,100,000	ร้อยละ 80 ของ กลุ่มอาชีพในตำบล ได้รับการพัฒนา	กลุ่มอาชีพขยายตัว เพิ่มมากขึ้นประชาชน มีความ พร้อมในการ ฝึกอาชีพ	ส่วน สวัสดิการฯ
3.	ส่งเสริมการแปรรูปสินค้า ทางการเกษตร	เพื่อเพิ่มมูลค่าผลิตภัณฑ์	1 โครงการ	-	-	100,000	100,000	100,000	ร้อยละ 80 ของ ผู้เข้าร่วมโครงการ สามารถแปรรูป สินค้าทาง การเกษตรได้	สามารถแปรรูปสินค้า เพื่อเพิ่มมูลค่าได้	ส่วน สวัสดิการฯ
4.	โครงการฝึกอบรมการจัด ดอกไม้ ทำบายศรี และ ผูกผ้า	เพื่อให้กลุ่มหรือผู้ประกอบการอาชีพ มีทักษะในการประกอบอาชีพ มีรายได้	11 หมู่บ้าน	-	-	100,000	100,000	100,000	ร้อยละ 80 ของ จำนวนผู้สนใจที่ เข้าร่วมกิจกรรม	ประชาชนมีมีทักษะ ในการประกอบ อาชีพ	ส่วน สวัสดิการ สังคมฯ

ที่	โครงการ	วัตถุประสงค์	เป้าหมาย (ผลผลิตของ โครงการ)	งบประมาณและที่ผ่านมา					ตัวชี้วัด(kpi)	ผลที่คาดว่าจะ ได้รับ	หน่วยงาน รับผิดชอบหลัก
				2561 (บาท)	2562 (บาท)	2563 (บาท)	2564 (บาท)	2565 (บาท)			
5.	โครงการส่งเสริมอาชีพสตรี ตำบลท่าใหญ่	เพื่อให้สตรีในตำบลมี ทักษะในการประกอบ อาชีพมีรายได้	11 หมู่บ้าน	-	-	50,000	50,000	50,000	ร้อยละ 80 ของจำนวน ผู้สนใจที่เข้าร่วมกิจกรรม	ประชาชนมีมีทักษะ ในการประกอบ อาชีพ	ส่วนสวัสดิการ สังคมฯ
6.	ส่งเสริมสนับสนุนปลูกพืชสวน ครัวเรือนได้	เพื่อลดรายจ่ายเพิ่ม รายได้ในครัวเรือน	11 หมู่บ้าน	-	-	20,000	20,000	20,000	ร้อยละ 80 ของจำนวน ครัวเรือนที่เข้าร่วมกิจกรรม	สามารถลดรายจ่าย เพิ่มรายได้ใน ครัวเรือน	ส่วนส่งเสริม การเกษตรฯ
7.	ศูนย์บริการและถ่ายทอด เทคโนโลยีเกษตรประจำตำบล	เพื่อนเป็นที่ให้ความรู้ เกี่ยวกับการเกษตรแก่ ประชาชน	11 หมู่บ้าน	-	-	100,000	100,000	100,000	ประชาชนร้อยละ 80 ได้รับ ประโยชน์จากศูนย์การ เรียนรู้	ประชาชนมีมีทักษะ ในการประกอบ อาชีพ	ส่วนส่งเสริม การเกษตรฯ

2.2 แนวทางการพัฒนา ส่งเสริมศักยภาพและพัฒนาความสามารถในการเพิ่มผลผลิตทางการเกษตรและการแปรรูปสินค้าทางการเกษตร

ที่	โครงการ	วัตถุประสงค์	เป้าหมาย (ผลผลิต ของ โครงการ)	งบประมาณและที่ผ่านมา					ตัวชี้วัด(kpi)	ผลที่คาดว่าจะได้รับ	หน่วยงาน รับผิดชอบ หลัก
				2561 (บาท)	2562 (บาท)	2563 (บาท)	2564 (บาท)	2565 (บาท)			
1.	โครงการส่งเสริมและสนับสนุนการปลูกไม้ผล-ไม้ยืนต้น- ไม้เศรษฐกิจ	เพื่อให้ความรู้แก่เกษตรกรปลูกไม้ผล	1 ครั้ง	50,000	50,000	50,000	50,000	50,000	ร้อยละ 80 ของเกษตรกร ได้ต้นพันธุ์ที่ดีสำหรับการเพาะปลูก	ประชาชนมีความรู้ด้านการประมง	ส่วนส่งเสริมการเกษตร
2.	โครงการส่งเสริมสนับสนุนอาชีพเลี้ยงปลา	เพื่อให้ความรู้ด้านการประมงน้ำจืดตามสภาพพื้นที่ที่เหมาะสม	ทุกหมู่บ้าน	100,000	100,000	100,000	100,000	100,000	ร้อยละ 80 ของผู้เข้าร่วมโครงการสามารถเลี้ยงปลาได้อย่างถูกวิธี	กลุ่มอาชีพมีการขยายตัวและมีเงินทุนหมุนเวียนเพิ่มมากขึ้น	ส่วนส่งเสริมการเกษตร
3.	โครงการฝึกอบรมส่งเสริมและสนับสนุนอาชีพเลี้ยงปลา	เพื่อให้ความรู้ด้านการประมงน้ำจืดตามสภาพพื้นที่ที่เหมาะสม	ทุกหมู่บ้าน	-	-	30,000	30,000	30,000	ร้อยละ 80 ของผู้เข้าร่วมโครงการสามารถเลี้ยงปลาได้อย่างถูกวิธี	กลุ่มอาชีพมีการขยายตัวและมีเงินทุนหมุนเวียนเพิ่มมากขึ้น	ส่วนส่งเสริมการเกษตร
4.	ส่งเสริมสนับสนุนพันธุ์พืชแก่ราษฎร	เพื่อให้กลุ่มอาชีพหรือผู้สนใจมีทักษะในการประกอบอาชีพแบบพอเพียง เพื่อให้ความรู้แก่เกษตรกรในการทำเกษตรแบบยั่งยืน	1 ครั้ง	50,000	50,000	50,000	50,000	50,000	ร้อยละ 80 ของเกษตรกร ได้ต้นพันธุ์ที่ดีสำหรับการเพาะปลูก	ประชาชนมีทักษะในการประกอบอาชีพด้านการเกษตรทฤษฎีใหม่	ส่วนส่งเสริมการเกษตร
5.	โครงการส่งเสริมสนับสนุนการเลี้ยงไก่ชนและไก่พื้นเมือง	เพื่อส่งเสริมอาชีพให้แก่เกษตรกร	1 ครั้ง	-	-	50,000	50,000	50,000	ร้อยละ 80 ของเกษตรกร ได้ไก่พันธุ์ที่ดีสำหรับการเลี้ยง	ประชาชนมีทักษะในการประกอบอาชีพด้านเลี้ยงไก่ชนและไก่พื้นเมือง	ส่วนส่งเสริมการเกษตร

6.	โครงการอบรมส่งเสริมการปลูกกัญชาเพื่อรักษาโรค	เพื่อส่งเสริมอาชีพให้แก่เกษตรกร	1 ครั้ง	-	-	30,000	30,000	30,000	จำนวนผู้เข้าอบรม	ประชาชนมีทักษะในการประกอบอาชีพและการใช้ประโยชน์จากกัญชา	ส่วนส่งเสริมการเกษตร
----	--	---------------------------------	---------	---	---	--------	--------	--------	------------------	---	----------------------

-141-

ที่	โครงการ	วัตถุประสงค์	เป้าหมาย (ผลผลิตของโครงการ)	งบประมาณและที่ผ่านมา					ตัวชี้วัด(kpi)	ผลที่คาดว่าจะได้รับ	หน่วยงานรับผิดชอบหลัก
				2561 (บาท)	2562 (บาท)	2563 (บาท)	2564 (บาท)	2565 (บาท)			
7.	โครงการส่งเสริมหมู่บ้านเศรษฐกิจพอเพียง	เพื่อเพิ่มพูนความรู้ทางการเกษตรและเพิ่มรายได้ลดรายจ่ายแก่เกษตรกร	1 ครั้ง	50,000	50,000	50,000	50,000	50,000	ประชาชนร้อยละ 60 มีความเป็นอยู่ที่ดีขึ้น	เกษตรกรมีความรู้ในการทำการเกษตรแบบพึ่งตนเอง	ส่วนส่งเสริมการเกษตร
8.	โครงการฝึกอบรมส่งเสริมหมู่บ้านเศรษฐกิจพอเพียง	เพื่อเพิ่มพูนความรู้ทางการเกษตรและเพิ่มรายได้ลดรายจ่ายแก่เกษตรกร	1 ครั้ง	-	-	90,000	90,000	90,000	ประชาชนร้อยละ 60 มีความเป็นอยู่ที่ดีขึ้น	เกษตรกรมีความรู้ในการทำการเกษตรแบบพึ่งตนเอง	ส่วนส่งเสริมการเกษตร
9.	โครงการทำปุ๋ยหมัก/น้ำหมักชีวภาพ/ปุ๋ยอินทรีย์/น้ำยาเอนกประสงค์	เพื่อให้ความรู้แก่เกษตรกรในการทำปุ๋ยหมัก/น้ำหมักชีวภาพ/ปุ๋ยอินทรีย์/น้ำยาเอนกประสงค์	1 ครั้ง	50,000	50,000	50,000	50,000	50,000	เกษตรกรไม่น้อยกว่าร้อยละ 60 มีความรู้และทักษะในการเพิ่มผลผลิตทางการเกษตร	ประชาชนมีความรู้เพิ่มขึ้นและมีทักษะในการประกอบอาชีพมากยิ่งขึ้น	ส่วนส่งเสริมการเกษตร
10.	โครงการส่งเสริมสนับสนุนการปลูกข้าวไรซ์เบอร์รี่	เพื่อให้ความรู้แก่เกษตรกรในการดำเนินปรัชญาเศรษฐกิจพอเพียง	1 แห่ง	50,000	50,000	50,000	50,000	50,000	ประชาชนร้อยละ 60 มีความเป็นอยู่ที่ดีขึ้น	ประชาชนมีความรู้เพิ่มขึ้นและมีทักษะในการประกอบอาชีพมากยิ่งขึ้น	ส่วนส่งเสริมการเกษตร
11.	ส่งเสริมสนับสนุนพันธุ์สัตว์แก่ราษฎร	เพื่อส่งเสริมอาชีพแก่เกษตรกร	1 ครั้ง	100,000	100,000	100,000	100,000	100,000	ร้อยละ 80 ของผู้เข้าร่วมโครงการสามารถเลี้ยงสัตว์	เกษตรกรสามารถนำองค์ความรู้ไปปฏิบัติ	ส่วนส่งเสริมการเกษตร

									ได้อย่างถูกต้องวิธี	ได้จริง	
--	--	--	--	--	--	--	--	--	---------------------	---------	--

ที่	โครงการ	วัตถุประสงค์	เป้าหมาย (ผลผลิตของ โครงการ)	งบประมาณและที่ผ่านมา					ตัวชี้วัด(kpi)	ผลที่คาดว่าจะ ได้รับ	หน่วยงาน รับผิดชอบหลัก
				2561 (บาท)	2562 (บาท)	2563 (บาท)	2564 (บาท)	2565 (บาท)			
12.	โครงการอบรมส่งเสริมและ สนับสนุนพันธุ์สัตว์	เพื่อส่งเสริมอาชีพแก่ เกษตรกร	1 ครั้ง	30,000	30,000	30,000	30,000	30,000	ร้อยละ 80 ของ ผู้เข้าร่วมโครงการ สามารถเลี้ยงสัตว์ได้ อย่างถูกต้องวิธี	เกษตรกรสามารถ นำองค์ความรู้ไป ปฏิบัติได้จริง	ส่วนส่งเสริม การเกษตร
13.	ส่งเสริมและสนับสนุนการเพิ่ม ศักยภาพการผลิตข้าว, อ้อย โรงงาน, มันสำปะหลัง, ยางพารา, ปาล์มน้ำมัน	เพื่อเพิ่มศักยภาพการ ผลิตด้านการเกษตร ให้กับเกษตรกร	1 ครั้ง	1,000,000	1,000,000	1,000,000	1,000,000	1,000,000	เกษตรกรไม่น้อยกว่า ร้อยละ 60 มีความรู้ และทักษะในการเพิ่ม ผลผลิตทาง การเกษตร	ประชาชนสามารถ เพิ่มผลผลิตได้ มากยิ่งขึ้น	ส่วนส่งเสริม การเกษตร
14.	กิจกรรมเชิดชูเกียรติประชาชน ผู้ปฏิบัติตามปรัชญาเศรษฐกิจ พอเพียง	เพื่อเชิดชูเกียรติ ประชาชนผู้ปฏิบัติตาม ปรัชญาเศรษฐกิจ พอเพียงให้เป็นอย่างดี และเป็นวิทยากรประจำ ศูนย์เรียนรู้	1 ครั้ง	20,000	20,000	20,000	20,000	20,000	จำนวนผู้เข้าร่วม โครงการ	เกษตรกรที่ผ่าน การอบรมสมัครใจ เข้าร่วมโครงการ เศรษฐกิจพอเพียง เพื่อสนองพระราช ดำริตามหลัก ปรัชญา เศรษฐกิจและนำ	กองการเกษตร

										กลับไปดำเนินการ อย่างเป็นทางการ	
--	--	--	--	--	--	--	--	--	--	------------------------------------	--

ที่	โครงการ	วัตถุประสงค์	เป้าหมาย (ผลผลิตของ โครงการ)	งบประมาณและที่ผ่านมา					ตัวชี้วัด(kpi)	ผลที่คาดว่าจะ ได้รับ	หน่วยงาน รับผิดชอบหลัก
				2561 (บาท)	2562 (บาท)	2563 (บาท)	2564 (บาท)	2565 (บาท)			
15.	ส่งเสริมสนับสนุนการปลูกพืชเศรษฐกิจยางพารา,ข้าว,อ้อย,มันสำปะหลัง,ปาล์มน้ำมัน	เพื่อส่งเสริมการปลูกป่าและส่งเสริมอาชีพให้เกษตรกร	1 ครั้ง	1,100,000	1,100,000	1,100,000	1,100,000	1,100,000	เกษตรกรไม่น้อยกว่าร้อยละ 60 มีความรู้และทักษะในการปลูกพืช	เพื่อปลูกป่าและได้รับประโยชน์ทางเศรษฐกิจมีรายได้เพิ่มขึ้น	ส่วนส่งเสริมการเกษตร
16.	โครงการฝึกอบรม ส่งเสริมและสนับสนุนการปลูกข้าวไรซ์เบอร์รี่	ให้ประชาชนมีความรู้ด้านการปลูกข้าวไรซ์เบอร์รี่	1 โครงการ	50,000	50,000	50,000	50,000	50,000	ร้อยละ 80 ของผู้เข้าร่วมโครงการสามารถทำเกษตรประณีตได้	ประชาชนสามารถนำความรู้ไปประยุกต์ใช้ในการเพิ่มผลผลิตได้	ส่วนส่งเสริมการเกษตร
17.	ส่งเสริมการปลูกหม่อนเลี้ยงไหม	เพื่อเป็นอาชีพเสริมและเพิ่มรายได้ให้เกษตรกร	1 ครั้ง	100,000	100,000	100,000	100,000	100,000	ร้อยละ 80 ของผู้เข้าร่วมโครงการสามารถปลูกหม่อนเลี้ยงไหมได้อย่างถูกวิธี	ประชาชนมีอาชีพเสริมและรายได้เพิ่มขึ้น	ส่วนส่งเสริมการเกษตร
18.	ส่งเสริมการปลูกหน่อไม้ฝรั่ง	เพื่อส่งเสริมอาชีพให้เกษตรกร	1 ครั้ง	100,000	100,000	100,000	100,000	100,000	ร้อยละ 80 ของผู้เข้าร่วมโครงการสามารถปลูกหน่อไม้ฝรั่งได้อย่างถูก	ประชาชนมีอาชีพเสริมและรายได้เพิ่มขึ้น	ส่วนส่งเสริมการเกษตร

									วิธี		
--	--	--	--	--	--	--	--	--	------	--	--

ที่	โครงการ	วัตถุประสงค์	เป้าหมาย (ผลผลิตของ โครงการ)	งบประมาณและที่ผ่านมา					ตัวชี้วัด(kpi)	ผลที่คาดว่าจะ ได้รับ	หน่วยงาน รับผิดชอบ หลัก
				2561 (บาท)	2562 (บาท)	2563 (บาท)	2564 (บาท)	2565 (บาท)			
19.	ส่งเสริมอาชีพเลี้ยงสัตว์	เพื่อส่งเสริมอาชีพให้เกษตรกร	1 ครั้ง	100,000	100,000	100,000	100,000	100,000	ร้อยละ 80 ของผู้เข้าร่วมโครงการสามารถเลี้ยงสัตว์ได้อย่างถูกวิธี	ประชาชนมีอาชีพเสริมและรายได้เพิ่มขึ้น	ส่วนส่งเสริมการเกษตร
20.	ส่งเสริมอาชีพหัตถกรรม	เพื่อส่งเสริมอาชีพให้เกษตรกร	1 ครั้ง	100,000	100,000	100,000	100,000	100,000	ร้อยละ 80 ของผู้เข้าร่วมโครงการสามารถนำความรู้ไปประกอบอาชีพเสริมได้	ประชาชนมีอาชีพเสริมและรายได้เพิ่มขึ้น	ส่วนส่งเสริมการเกษตร
21.	โครงการส่งเสริมและสนับสนุนการปลูกผักหวานป่า	เพื่อส่งเสริมอาชีพให้เกษตรกร	1 ครั้ง	100,000	100,000	100,000	100,000	100,000	ร้อยละ 80 ของผู้เข้าร่วมโครงการมีความรู้ในการปลูกผักหวานป่า	ประชาชนมีอาชีพเสริมและรายได้เพิ่มขึ้น	ส่วนส่งเสริมการเกษตร
22.	โครงการส่งเสริมและสนับสนุนการปลูกไม้ดอกไม้ประดับ	เพื่อส่งเสริมอาชีพให้เกษตรกร	1 ครั้ง	100,000	100,000	100,000	100,000	100,000	ร้อยละ 80 ของผู้เข้าร่วมโครงการมีความรู้ในการปลูกไม้ดอกไม้ประดับ	ประชาชนมีอาชีพเสริมและรายได้เพิ่มขึ้น	ส่วนส่งเสริมการเกษตร

ที่	โครงการ	วัตถุประสงค์	เป้าหมาย (ผลผลิตของ โครงการ)	งบประมาณและที่ผ่านมา					ตัวชี้วัด(kpi)	ผลที่คาดว่าจะได้รับ	หน่วยงาน รับผิดชอบ หลัก
				2561 (บาท)	2562 (บาท)	2563 (บาท)	2564 (บาท)	2565 (บาท)			
23.	โครงการส่งเสริมการปลูกกล้วย	เพื่อส่งเสริมอาชีพให้เกษตรกร	1 ครั้ง	100,000	100,000	100,000	100,000	100,000	ร้อยละ 80 ของผู้เข้าร่วมโครงการมีรายได้เพิ่มขึ้น	ประชาชนมีอาชีพเสริมและรายได้เพิ่มขึ้น	ส่วนส่งเสริมการเกษตร
24.	โครงการพัฒนาคุณภาพดินโดยไล่เดือน	เพื่อส่งเสริมอาชีพให้เกษตรกร	1 ครั้ง	100,000	100,000	100,000	100,000	100,000	ร้อยละ 80 ของผู้เข้าร่วมโครงการมีรายได้เพิ่มขึ้น	ประชาชนมีอาชีพเสริมและรายได้เพิ่มขึ้น	ส่วนส่งเสริมการเกษตร
25.	โครงการสร้างอาชีพสร้างรายได้ ตามแนวทางเศรษฐกิจพอเพียง	ส่งเสริมอาชีพให้กับคนยากจนในตำบลสามารถนำความรู้ไปสร้างรายได้ให้กับตนเอง	1 ครั้ง	20,000	20,000	20,000	20,000	20,000	จำนวนผู้เข้าร่วมโครงการ	ผู้เข้าร่วมโครงการสามารถนำไปประกอบอาชีพได้มีรายได้เพิ่มขึ้นลดรายจ่ายเกิดความพอเพียง	กองการเกษตร
26.	โครงการส่งเสริมการปลูกไม้ผลและการทำเกษตรอินทรีย์เพื่อทดแทนการปลูกพืชเชิงเดี่ยว	เพื่อลดพื้นที่ปลูกไม้เชิงเดี่ยวและเพิ่มอาชีพให้เกษตรกร	1 ครั้ง			16,800			ร้อยละ 80 ของผู้เข้าร่วมโครงการสามารถนำความรู้ไปประกอบอาชีพเสริมได้	ประชาชนมีอาชีพเสริมและรายได้เพิ่มขึ้น	ส่วนส่งเสริมการเกษตร

2.3 แนวทางการพัฒนา การลดอัตราการว่างงานและการอพยพแรงงานออกนอกพื้นที่

ที่	โครงการ	วัตถุประสงค์	เป้าหมาย (ผลผลิตของ โครงการ)	งบประมาณและที่ผ่านมา					ตัวชี้วัด(kpi)	ผลที่คาดว่าจะ ได้รับ	หน่วยงาน รับผิดชอบ หลัก
				2561 (บาท)	2562 (บาท)	2563 (บาท)	2564 (บาท)	2565 (บาท)			
1.	การฝึกอบรมเพื่อพัฒนาฝีมือ แรงงาน	เพื่อพัฒนาฝีมือแรงงาน ของแรงงานในเขตตำบล	1 ครั้ง	50,000	50,000	50,000	50,000	50,000	ร้อยละ 80 ของ ผู้เข้าร่วมโครงการมี ความรู้ในด้าน วิชาชีพเพิ่มขึ้น	เพื่อพัฒนา ศักยภาพแรงงาน	ส่วนสวัสดิการฯ
2.	การจ้างเหมาแรงงานในพื้นที่	การสร้างงานในพื้นที่	1 ครั้ง	110,000	110,000	110,000	110,000	110,000	ร้อยละ 80 ของ แรงงานในพื้นที่ ได้รับการจ้างงาน เพื่อเพิ่มรายได้	เพื่อพัฒนา ศักยภาพแรงงาน	ส่วนสวัสดิการ
3	โครงการฝึกอบรมการซ่อม เครื่องมือเครื่องใช้ในการเกษตร	เพื่อให้เกษตรกรสามารถ ซ่อมเครื่องมือเครื่องใช้ ของตัวเองได้	1 ครั้ง	-	-	30,000	30,000	30,000	ร้อยละ 80 ของ ผู้เข้าร่วมโครงการมี ความรู้ในด้าน วิชาชีพเพิ่มขึ้น	เพื่อพัฒนา ศักยภาพแรงงาน	ส่วนสวัสดิการฯ
4.	โครงการอบรมให้ความรู้การ ซ่อมเครื่องยนต์ทางการเกษตร	เพื่อพัฒนาฝีมือแรงงาน ของแรงงานในเขตตำบล	ทุกหมู่บ้าน	100,000	100,000	100,000	100,000		ร้อยละ 80 ของ ผู้เข้าร่วมโครงการมี	เพื่อพัฒนา ศักยภาพแรงงาน	กองการเกษตร

									100,000	ความรู้ในด้าน วิชาชีพเพิ่มขึ้น		
--	--	--	--	--	--	--	--	--	---------	-----------------------------------	--	--

ยุทธศาสตร์จังหวัดที่ 4 พัฒนาสังคมและคุณภาพชีวิตตามหลักปรัชญาเศรษฐกิจพอเพียง

- ยุทธศาสตร์การพัฒนาของอปท. ในเขตจังหวัดที่ 2 การพัฒนาคุณภาพชีวิตและความเป็นอยู่ของประชาชนให้เข้มแข็งและยั่งยืน

3. ยุทธศาสตร์การพัฒนาด้านคุณภาพชีวิต

3.1 แนวทางการพัฒนา การพัฒนาด้านคุณธรรมจริยธรรมและวัฒนธรรมท้องถิ่น

ที่	โครงการ	วัตถุประสงค์	เป้าหมาย (ผลผลิตของ โครงการ)	งบประมาณและที่ผ่านมา					ตัวชี้วัด(kpi)	ผลที่คาดว่าจะได้รับ	หน่วยงาน รับผิดชอบ หลัก
				2561 (บาท)	2562 (บาท)	2563 (บาท)	2564 (บาท)	2565 (บาท)			
1.	โครงการฝึกอบรม คุณธรรมจริยธรรม	เพื่อให้ประชาชนมี จิตสำนึกด้านจริยธรรม และคุณธรรม	1 ครั้ง	50,000	50,000	50,000	50,000	50,000	ร้อยละ 80 ของผู้เข้า ร่วมโครงการมีความรู้ ในด้านจริยธรรมและ คุณธรรม	ประชาชนมีจิตสำนึก ด้านจริยธรรมและ คุณธรรม	สำนักปลัด
2.	สนับสนุนส่งเสริมสภา วัฒนธรรมตำบลท่า ใหญ่	เพื่อขับเคลื่อนการทำงาน ของสภาวัฒนธรรม	1 ครั้ง	100,000	100,000	100,000	100,000	100,000	ประชาชนร้อยละ 80 มี ส่วนร่วมในการ ดำเนินงานของสภา วัฒนธรรม	เกิดการขับเคลื่อนการ ทำงานของสภา วัฒนธรรมอย่างเป็น รูปธรรม	ส่วนสวัสดิการ
3.	โครงการจัดงานปฏิบัติ ธรรม	เพื่อให้มีสถานที่ปฏิบัติ ธรรมและฝึกอบรมจิตใจ ให้ประชาชนมีคุณธรรม จริยธรรม	1 ครั้ง	100,000	100,000	50,000	100,000	100,000	ประชาชนมีความพอใจ ในการจัดกิจกรรมไม่ น้อยกว่าร้อยละ 80	ประชาชนมีสถานที่ใน การปฏิบัติธรรม	ส่วนการศึกษา ฯ

4	ประเพณีแห่เทียน เข้าพรรษา	เพื่อเป็นการบำรุงรักษาไว้ ซึ่ง ศิลปะ จารีตประเพณี ภูมิปัญญาและวัฒนธรรม ท้องถิ่น	1 โครงการ	50,000	50,000	50,000	50,000	50,000	ประชาชนร้อยละ 70 มี ส่วนร่วมในวัฒนธรรม ประเพณีท้องถิ่น	ประชาชนได้ร่วม กิจกรรมและรักษา ศิลปะจารีตประเพณี ภูมิปัญญา และ วัฒนธรรมท้องถิ่น	ส่วนการศึกษา ฯ
---	------------------------------	--	-----------	--------	--------	--------	--------	--------	--	---	-------------------

-148-

ที่	โครงการ	วัตถุประสงค์	เป้าหมาย (ผลผลิตของ โครงการ)	งบประมาณและที่ผ่านมา					ตัวชี้วัด(kpi)	ผลที่คาดว่าจะได้รับ	หน่วยงาน รับผิดชอบ หลัก
				2561 (บาท)	2562 (บาท)	2563 (บาท)	2564 (บาท)	2565 (บาท)			
5	ประเพณีลอยกระทง	ไว้ซึ่ง ศิลปะ จารีตประเพณี ภูมิปัญญาและวัฒนธรรม ท้องถิ่น	1 โครงการ	50,000	50,000	50,000	50,000	50,000	ประชาชนร้อยละ 70 มีส่วน ร่วมในวัฒนธรรมประเพณี ท้องถิ่น	ประชาชนได้ร่วมกิจกรรม และรักษาศิลปะจารีต ประเพณี ภูมิปัญญา และ วัฒนธรรมท้องถิ่น	ส่วนการศึกษา ฯ
6.	ประเพณีทอดเทียน	เพื่อเป็นการบำรุงรักษาไว้ ซึ่ง ศิลปะ จารีตประเพณี ภูมิปัญญาและวัฒนธรรม ท้องถิ่น	1 โครงการ	50,000	50,000	50,000	50,000	50,000	ประชาชนร้อยละ 70 มีส่วน ร่วมในวัฒนธรรมประเพณี ท้องถิ่น	ประชาชนได้ร่วมกิจกรรม และรักษาศิลปะจารีต ประเพณี ภูมิปัญญา และ วัฒนธรรมท้องถิ่น	ส่วนการศึกษา ฯ
7.	ประเพณีเทศน์มหาชาติ ฯ	เพื่อเป็นการบำรุงรักษาไว้ซึ่ง ศิลปะ จารีตประเพณี ภูมิปัญญาและวัฒนธรรม ท้องถิ่น	1 โครงการ	50,000	50,000	50,000	50,000	50,000	ประชาชนร้อยละ 70 มีส่วน ร่วมในวัฒนธรรมประเพณี ท้องถิ่น	ประชาชนได้ร่วมกิจกรรมและ รักษาศิลปะจารีตประเพณี ภูมิ ปัญญา และวัฒนธรรมท้องถิ่น	ส่วนการศึกษา ฯ
8.	ประเพณีบุญเดือนหก (บุญบั้งไฟ)	เพื่อเป็นการบำรุงรักษาไว้ ซึ่ง ศิลปะ จารีตประเพณี ภูมิปัญญาและวัฒนธรรม	1 โครงการ	50,000	50,000	50,000	50,000	50,000	ประชาชนร้อยละ 70 มีส่วน ร่วมในวัฒนธรรมประเพณี ท้องถิ่น	ประชาชนได้ร่วมกิจกรรม และรักษาศิลปะจารีต ประเพณี ภูมิปัญญา และ	ส่วนการศึกษา ฯ

		ท้องถิ่น								วัฒนธรรมท้องถิ่น	
9.	ประเพณีบุญกฐิน	เพื่อเป็นการบำรุงรักษาไว้ซึ่งศิลปะ จารีตประเพณี	1 โครงการ	50,000	50,000	50,000	50,000	50,000	ประชาชนร้อยละ 70 มีส่วนร่วมในวัฒนธรรมประเพณีท้องถิ่น	ประชาชนได้ร่วมกิจกรรมและรักษาศิลปะจารีตประเพณี ภูมิปัญญา และวัฒนธรรมท้องถิ่น	ส่วนการศึกษาฯ

-149-

ที่	โครงการ	วัตถุประสงค์	เป้าหมาย (ผลผลิตของโครงการ)	งบประมาณและที่ผ่านมา					ตัวชี้วัด(kpi)	ผลที่คาดว่าจะได้รับ	หน่วยงานรับผิดชอบหลัก
				2561 (บาท)	2562 (บาท)	2563 (บาท)	2564 (บาท)	2565 (บาท)			
10.	ประเพณีบุญกระฐูป	ภูมิปัญญาและวัฒนธรรมท้องถิ่น	1 โครงการ	50,000	50,000	260,000	260,000	260,000	ประชาชนร้อยละ 70 มีส่วนร่วมในวัฒนธรรมประเพณีท้องถิ่น	ประชาชนได้ร่วมกิจกรรมและรักษาศิลปะจารีตประเพณี ภูมิปัญญา และวัฒนธรรมท้องถิ่น	ส่วนการศึกษาฯ
11.	โครงการหมู่บ้านเกลือ	เพื่อสร้างสังคมแห่งการช่วยเหลือ	1 โครงการ	50,000	50,000	50,000	50,000	50,000	ประชาชนร้อยละ 70 มีส่วนร่วมในวัฒนธรรมประเพณีท้องถิ่น	ประชาชนได้ร่วมกิจกรรมและรักษาศิลปะจารีตประเพณี ภูมิปัญญา และวัฒนธรรมท้องถิ่น	ส่วนสวัสดิการ
12.	โครงการส่งเสริมกิจกรรมสตรีและครอบครัว	ภูมิปัญญาและวัฒนธรรมท้องถิ่น	1 โครงการ	100,000	100,000	100,000	100,000	100,000	ประชาชนร้อยละ 70 มีส่วนร่วมในวัฒนธรรมประเพณีท้องถิ่น	ประชาชนได้ร่วมกิจกรรมและรักษาศิลปะจารีตประเพณี ภูมิปัญญา และวัฒนธรรมท้องถิ่น	ส่วนการศึกษาฯ
13.	ส่งเสริมและสนับสนุนกิจกรรมปฏิบัติธรรม	เพื่อฝึกอบรมจิตใจให้กับเยาวชนมี	1 ครั้ง	100,000	100,000	100,000	100,000		ผู้เข้าอบรมมีความพอใจในการจัดกิจกรรมไม่	เยาวชนมีคุณธรรม	กอง

	ในสถานศึกษา	คุณธรรมจริยธรรม						100,000	น้อยกว่าร้อยละ80	จริยธรรม	การศึกษาฯ
--	-------------	-----------------	--	--	--	--	--	---------	------------------	----------	-----------

-150-

ที่	โครงการ	วัตถุประสงค์	เป้าหมาย (ผลผลิตของ โครงการ)	งบประมาณและที่ผ่านมา					ตัวชี้วัด(kpi)	ผลที่คาดว่าจะได้รับ	หน่วยงาน รับผิดชอบ หลัก
				2561 (บาท)	2562 (บาท)	2563 (บาท)	2564 (บาท)	2565 (บาท)			
14.	โครงการฝึกอบรม คุณธรรม จริยธรรม แก่ผู้บริหาร สมาชิก สภา และพนักงาน ขององค์กรปกครอง ส่วนท้องถิ่น	เพื่อให้พนักงาน ได้รับการพัฒนา จิตใจ และพัฒนาตนเองให้มีจิต สาธารณะ เกิดความสำนึกร่วมมือ การเสริมสร้างสังคมแห่งคุณธรรม และสมานฉันท์ ประพฤติตนเป็น พลเมืองดี	1 ครั้ง	20,000	20,000	20,000	20,000	20,000	ผู้เข้าอบรมมีความ พอใจในการจัด กิจกรรมไม่น้อยกว่า ร้อยละ80	พนักงาน เจ้าหน้าที่ ได้รับ การพัฒนาจิตใจ พัฒนาดน ให้มีจิตสาธารณะเกิดความ สำนึกร่วมมือในการสร้างสังคม แห่งคุณธรรมและสมานฉันท์ สร้างประโยชน์แก่ครอบครัว และประเทศชาติ รู้จักการ ให้และเสียสละเพื่อประโยชน์ ส่วนรวม	สำนักปลัด

15.	โครงการเสริมสร้าง ความซื่อสัตย์ สุจริต และปลูกฝังทัศนคติ วัฒนธรรมที่ดีในการ ต่อต้านการทุจริต	เพื่อเสริมสร้างความซื่อสัตย์ สุจริต และปลูกฝังทัศนคติ วัฒนธรรมที่ดีให้แก่พนักงาน	1 ครั้ง	20,000	20,000	20,000	20,000	20,000	ผู้เข้าอบรมมีความ พอใจในการจัด กิจกรรมไม่น้อยกว่า ร้อยละ80	พนักงาน เจ้าหน้าที่ ได้รับ การพัฒนาจิตใจ พัฒนาการ ให้มีจิตสาธารณะเกิดความ สำนึกร่วมในการสร้างสังคม แห่งคุณธรรมและสมานฉันท์ สร้างประโยชน์แก่ครอบครัว และประเทศชาติ รุ้จักการ ให้และเสียสละเพื่อประโยชน์ ส่วนรวม	สำนักปลัด
-----	--	--	---------	--------	--------	--------	--------	--------	---	--	-----------

-151-

ที่	โครงการ	วัตถุประสงค์	เป้าหมาย (ผลผลิตของ โครงการ)	งบประมาณและที่ผ่านมา					ตัวชี้วัด(kpi)	ผลที่คาดว่าจะได้รับ	หน่วยงาน รับผิดชอบ หลัก
				2561 (บาท)	2562 (บาท)	2563 (บาท)	2564 (บาท)	2565 (บาท)			
16.	การประกวดคำ ขวัญต่อต้านการ ทุจริต	เพื่อส่งเสริมให้เด็ก และ เยาวชนได้ฝึกฝนทักษะในการ เขียนคำขวัญอย่างสร้างสรรค์ มีคุณค่าในทางภาษาที่สื่อถึง การต่อต้านการทุจริต	1 ครั้ง	20,000	20,000	20,000	20,000	20,000	จำนวนเด็กและ เยาวชนในเขตพื้นที่ ตำบลท่าใหญ่ที่ส่ง คำขวัญ	เด็กและเยาวชนได้ ฝึก ฝนทักษะในการเขียน คำขวัญอย่างสร้างสรรค์ มีคุณค่าในทางภาษาที่ สื่อถึงการต่อต้านการ ทุจริต	กอง การศึกษาฯ

17.	โครงการสร้าง ภูมิคุ้มกันทาง สังคมให้เด็กและ เยาวชนองค์กร ปกครองส่วน ท้องถิ่น (กิจกรรม “โตไป ไม่โกง”)	เพื่อสร้างภูมิคุ้มกันทางสังคม ให้เด็กและเยาวชนไม่ยอมรับ พฤติกรรมทุจริตคอร์รัปชั่น และการโกงทุกรูปแบบ	1 ครั้ง	20,000	20,000	20,000	20,000	20,000	จำนวนเด็กและ เยาวชนในเขตพื้นที่ ตำบลท่าใหญ่ที่เข้า ร่วมโครงการ	เด็กและเยาวชนเกิดความ ตระหนักรู้ สามารถแยกแยะ ถูก ผิด ชั่ว ดี สามารถนำ ความรู้ประสบการณ์ที่ได้ รับมาปรับใช้กับตนเอง และ สังคมส่วนรวมได้อย่างมี ความสุข	กอง การศึกษาฯ
-----	---	---	---------	--------	--------	--------	--------	--------	---	--	------------------

-152-

ที่	โครงการ	วัตถุประสงค์	เป้าหมาย (ผลผลิตของ โครงการ)	งบประมาณและที่ผ่านมา					ตัวชี้วัด(kpi)	ผลที่คาดว่าจะได้รับ	หน่วยงาน รับผิดชอบ หลัก
				2561 (บาท)	2562 (บาท)	2563 (บาท)	2564 (บาท)	2565 (บาท)			
18.	โครงการสร้าง ภูมิคุ้มกันทางสังคมให้ เด็กและเยาวชน องค์กรปกครองส่วน ท้องถิ่น (กิจกรรม “ส่งเสริม การเรียนรู้ปรัชญา	เพื่อส่งเสริมและปลูกฝังให้ เด็กและเยาวชนนำแนวคิด ปรัชญาเศรษฐกิจพอเพียง มาใช้ในการดำเนิน ชีวิตประจำวันได้	1 ครั้ง	20,000	20,000	20,000	20,000	20,000	จำนวนเด็กและ เยาวชนในเขตพื้นที่ ตำบลท่าใหญ่ที่เข้า ร่วมโครงการ	เด็กและเยาวชนเกิดความ ตระหนักรู้ รู้จักการใช้ชีวิต แบบพอเพียง ตามแนวทาง ปรัชญาเศรษฐกิจพอเพียง เห็นคุณค่าของทรัพยากร ต่างๆ รู้จักเอื้อเฟื้อเผื่อแผ่ แบ่งปัน และรู้จักอยู่ร่วมกับ	กอง การศึกษาฯ

	เศรษฐกิจพอเพียง”))										ผู้อื่นได้อย่างมีความสุข	
19.	ฝึกอบรมด้าน คุณธรรมและ จริยธรรมแก่นักเรียน ในตำบลท่าใหญ่	เพื่อฝึกอบรมจิตใจให้กับ เยาวชนมีคุณธรรม จริยธรรม	1 ครั้ง	50,000	50,000	50,000	50,000	50,000	ผู้เข้าอบรมมีความ พอใจในการจัด กิจกรรมไม่น้อยกว่า ร้อยละ80	เยาวชนมีคุณธรรมจริยธรรม	กอง การศึกษาฯ	

-153-

ที่	โครงการ	วัตถุประสงค์	เป้าหมาย (ผลผลิตของ โครงการ)	งบประมาณและที่ผ่านมา					ตัวชี้วัด(kpi)	ผลที่คาดว่าจะได้รับ	หน่วยงาน รับผิดชอบ หลัก
				2561 (บาท)	2562 (บาท)	2563 (บาท)	2564 (บาท)	2565 (บาท)			
20.	โครงการสนับสนุนงาน ประเพณีบุญกระดุม ที่ อำเภอหนองบัวแดง	ภูมิปัญญาและวัฒนธรรมท้องถิ่น	1 โครงการ	-	-	90,000	90,000	90,000	ประชาชนร้อยละ 70 มีส่วนร่วมใน วัฒนธรรมประเพณี ท้องถิ่น	ประชาชนได้ร่วมกิจกรรม และรักษาศิลปะจารีต ประเพณี ภูมิปัญญา และ วัฒนธรรมท้องถิ่น	กอง การศึกษาฯ
21.	โครงการฝึกอบรม สัมมนาเสริมสร้าง คุณธรรม	เพื่อฝึกอบรมสัมมนา เสริมสร้างคุณธรรม จริยธรรม ให้แก่ คณะบริหาร	1 ครั้ง	50,000	50,000	50,000	50,000	50,000	ผู้เข้าอบรมมีความ พอใจในการจัด กิจกรรมไม่น้อยกว่า	ประชาชนมีคุณธรรม จริยธรรม	สำนักปลัด

	จริยธรรม	สมาชิก สภาฯ พนักงาน							ร้อยละ80		
--	----------	---------------------	--	--	--	--	--	--	----------	--	--

3.2 แนวทางการพัฒนา การพัฒนาและส่งเสริมการศึกษา

ที่	โครงการ	วัตถุประสงค์	เป้าหมาย (ผลผลิตของ โครงการ)	งบประมาณและที่ผ่านมา					ตัวชี้วัด(kpi)	ผลที่คาดว่าจะได้รับ	หน่วยงาน รับผิดชอบหลัก
				2561 (บาท)	2562 (บาท)	2563 (บาท)	2564 (บาท)	2565 (บาท)			
1.	การสงเคราะห์แก่นักเรียนเรียนดีแต่ยากจนและอื่นๆ	เพื่อสนับสนุนการศึกษาให้แก่ นักเรียนเรียนดีแต่มีฐานะยากจน	5 แห่ง	80,000	80,000	80,000	80,000	80,000	ร้อยละ 80 ของนักเรียนที่มีฐานะยากจนได้รับการสงเคราะห์	-นักเรียนในพื้นที่ตำบลได้รับโอกาสทางการศึกษา	ส่วนสวัสดิการฯ
2.	ส่งเสริมสนับสนุนโรงเรียนผู้สูงอายุ ตำบลท่าใหญ่	สนับสนุนกิจกรรมผู้สูงอายุ	1 โครงการ	300,000	300,000	100,000	300,000	300,000	ผู้สูงอายุร้อยละ 70 ได้ทำกิจกรรมร่วมกัน	ผู้สูงอายุได้รับการดูแล	ส่วนสวัสดิการฯ

3.	โครงการโรงเรียน ผู้สูงอายุตำบลท่า ใหญ่	สนับสนุนกิจกรรม ผู้สูงอายุ	1 โครงการ	300,000	300,000	100,000	100,000	100,0000	ผู้สูงอายุร้อยละ 70 ได้ทำ กิจกรรมร่วมกัน	ผู้สูงอายุได้รับการดูแล	ส่วนสวัสดิการฯ
----	--	-------------------------------	-----------	---------	---------	---------	---------	----------	---	-------------------------	----------------

-155-

ที่	โครงการ	วัตถุประสงค์	เป้าหมาย (ผลผลิตของ โครงการ)	งบประมาณและที่ผ่านมา					ตัวชี้วัด(kpi)	ผลที่คาดว่าจะได้รับ	หน่วยงาน รับผิดชอบหลัก
				2561 (บาท)	2562 (บาท)	2563 (บาท)	2564 (บาท)	2565 (บาท)			
4.	โครงการจัดงานวัน เด็กแห่งชาติ	เพื่อส่งเสริมให้เด็กได้ แสดงออก	1 โครงการ	60,000	60,000	30,000	30,000	30,000	ร้อยละ 80 ของเด็กได้ แสดงความสามารถ	เด็กได้รับการส่งเสริม ทักษะและพัฒนาการ	ส่วนการศึกษาฯ
5.	โครงการกิจกรรม บัณฑิตน้อย	เพื่อส่งเสริมให้เด็กได้ แสดงออก	1 โครงการ	20,000	20,000	20,000	20,000	20,000	เด็กเล็กที่จบจาก ศพด. ร้อยละ 100 เกิดแรง บันดาลใจอยากศึกษาต่อ	เด็กได้รับการส่งเสริม ทักษะและพัฒนาการ	ส่วนการศึกษาฯ

6.	โครงการเสริมสร้างทักษะทางวิชาการสำหรับเด็ก	เพื่อส่งเสริมให้เด็กได้แสดงออก	1 โครงการ	20,000	20,000	10,000	20,000	20,000	ร้อยละ 80 ของเด็กได้เข้ารับการเสริมสร้างทักษะทางวิชาการ	เด็กได้รับการส่งเสริมทักษะและพัฒนาการ	ส่วนการศึกษา
7.	อุดหนุนโครงการเพื่อการศึกษาในโรงเรียน	เพื่อสนับสนุนการศึกษานักเรียน	5 แห่ง	300,000	300,000	300,000	300,000	300,000	สถานศึกษาในตำบลได้รับการสนับสนุนอย่างทั่วถึงร้อยละ 100	นักเรียนได้รับการสนับสนุนเพื่อการศึกษา	ส่วนการศึกษา
8.	โครงการแข่งขันกีฬา ศูนย์พัฒนาคุณภาพมาตรฐานการศึกษา ถ้าวัวแดงท่าใหญ่	เพื่อเสริมสร้างความรู้เกี่ยวกับกีฬาอย่างเป็นระบบ	1 โครงการ	100,000	100,000	20,000	100,000	100,000	จำนวนเงินงบประมาณ	มีการกิจกรรมด้านกีฬาในระดับตำบล กีฬานักเรียนถ้าวัวแดงท่าใหญ่	ส่วนการศึกษา

-156-

ที่	โครงการ	วัตถุประสงค์	เป้าหมาย (ผลผลิตของโครงการ)	งบประมาณและที่ผ่านมา					ตัวชี้วัด(kpi)	ผลที่คาดว่าจะได้รับ	หน่วยงานรับผิดชอบหลัก
				2561 (บาท)	2562 (บาท)	2563 (บาท)	2564 (บาท)	2565 (บาท)			
9.	อุดหนุนโครงการอาหารกลางวันเด็กนักเรียนให้แก่โรงเรียน	เพื่อสนับสนุนอาหารกลางวันนักเรียน	5 แห่ง	2,800,000	2,800,000	2,732,000	2,800,000	2,800,000	สถานศึกษาในตำบลได้รับการสนับสนุนอย่างทั่วถึงร้อยละ 100	นักเรียนได้รับการสนับสนุนเพื่อการศึกษา	ส่วนการศึกษา

10.	อุดหนุนโครงการปลูกพืชปลอดสารพิษและเลี้ยงปลาตามแนวพระราชดำริเศรษฐกิจพอเพียง	เพื่อสนับสนุนการเกษตรตามแนวพระราชดำริเศรษฐกิจพอเพียง	1 โครงการ	30,000	30,000	30,000	30,000	30,000	สถานศึกษาในตำบลได้รับการสนับสนุนอย่างทั่วถึงร้อยละ 100	เด็กได้รับการส่งเสริมทักษะและพัฒนาการ	ส่วนการศึกษาฯ
11.	อุดหนุนโครงการปลูกพืชเลี้ยงสัตว์และไร่นาสวนผสมตามแนวพระราชดำริเศรษฐกิจพอเพียง	เพื่อสนับสนุนการเกษตรตามแนวพระราชดำริเศรษฐกิจพอเพียง	1 โครงการ	30,000	30,000	30,000	30,000	30,000	ร้อยละ 80 ของเด็กได้เข้ารับการเสริมสร้างทักษะ	เด็กได้รับการส่งเสริมทักษะและพัฒนาการ	ส่วนการศึกษาฯ
12.	อุดหนุนโครงการต่อยอดเศรษฐกิจพอเพียงในสถานศึกษา	เพื่อสนับสนุนการเกษตรตามแนวพระราชดำริเศรษฐกิจพอเพียง	1 โครงการ	30,000	30,000	30,000	30,000	30,000	ร้อยละ 80 ของเด็กได้เข้ารับการเสริมสร้างทักษะ	เด็กได้รับการส่งเสริมทักษะและพัฒนาการ	ส่วนการศึกษาฯ

-157-

ที่	โครงการ	วัตถุประสงค์	เป้าหมาย (ผลผลิตของ โครงการ)	งบประมาณและที่ผ่านมา					ตัวชี้วัด(kpi)	ผลที่คาดว่าจะได้รับ	หน่วยงาน รับผิดชอบหลัก
				2561 (บาท)	2562 (บาท)	2563 (บาท)	2564 (บาท)	2565 (บาท)			
13.	อุดหนุนโครงการพัฒนาทักษะ	เพื่อสนับสนุนการเกษตรตาม	1 โครงการ	30,000	30,000	30,000	30,000	30,000	ร้อยละ 80 ของเด็กได้เข้ารับการเสริมสร้าง	เด็กได้รับการส่งเสริมทักษะและพัฒนาการ	ส่วนการศึกษาฯ

	เศรษฐกิจพอเพียง	แนวพระราชดำริเศรษฐกิจพอเพียง									
14.	อุดหนุนโครงการส่งเสริมการจัดการศึกษาด้านดนตรี	เพื่อส่งเสริมการจัดการศึกษาด้านดนตรี	1 โครงการ	-	-	50,000	50,000	50,000	ร้อยละ 80 ของเด็กได้เข้ารับการเสริมสร้างทักษะ	เด็กได้รับการส่งเสริมทักษะและพัฒนาการ	ส่วนการศึกษา
15.	อุดหนุนโครงการโรงเรียนตำบลทำใหญ่พัฒนาผลสัมฤทธิ์ทางการเรียนระดับชาติ o-net	เพื่อส่งเสริมการพัฒนาผลสัมฤทธิ์ทางการเรียนให้นักเรียนตำบลทำใหญ่	1 โครงการ	-	-	20,000	30,000	30,000	ร้อยละ 80 ของเด็กได้เข้ารับการเสริมสร้างทักษะทางวิชาการ	เด็กได้รับการส่งเสริมทักษะและพัฒนาการ	ส่วนการศึกษา
16	โครงการแข่งขันกีฬาอำเภอ (ต้นน้ำซีเกมส์)		1 โครงการ	-	-	20,000	20,000	20,000	จำนวนเงินงบประมาณ	มีการกิจกรรมด้านกีฬาในระดับอำเภอ	ส่วนการศึกษา

3.3 แนวทางการพัฒนา การพัฒนาส่งเสริมสุขภาพและอนามัย

ที่	โครงการ	วัตถุประสงค์	เป้าหมาย (ผลผลิตของโครงการ)	งบประมาณและที่ผ่านมา					ตัวชี้วัด(kpi)	ผลที่คาดว่าจะได้รับ	หน่วยงานรับผิดชอบหลัก
				2561 (บาท)	2562 (บาท)	2563 (บาท)	2564 (บาท)	2565 (บาท)			
	ส่งเสริมการสร้างกลุ่ม	เพื่อส่งเสริมประชาชน	1 ครั้ง/ทุกหมู่บ้าน						ประชาชนร้อยละ 60 ได้	ประชาชนร่วม	

			โครงการ)								
5.	โครงการการเฝ้าระวังและดำเนินการป้องกันและควบคุมโรคติดต่อในท้องถิ่น	เพื่อเฝ้าระวังควบคุมโรคติดต่อในท้องถิ่น	1 ครั้ง/ทุกหมู่บ้าน	55,000	55,000	55,000	55,000	55,000	ร้อยละ 80 ป้องกันการแพร่ระบาดของโรคติดต่อในท้องถิ่น	ประชาชนได้รับการดูแลควบคุมโรคติดต่อในท้องถิ่น	ส่วนสาธารณสุข
6.	โครงการฝึกอบรมและศึกษาดูงานเพื่อเพิ่มประสิทธิภาพในการปฏิบัติงานด้านสาธารณสุขให้แก่ผู้ปฏิบัติงานด้านสาธารณสุข ผู้นำหมู่บ้านด้านสาธารณสุขและเจ้าหน้าที่ท้องถิ่น	เพื่อเพิ่มประสิทธิภาพในการปฏิบัติงานด้านสาธารณสุขให้แก่ผู้ปฏิบัติงานด้านสาธารณสุข ผู้นำหมู่บ้านด้านสาธารณสุขและเจ้าหน้าที่ท้องถิ่น	1 โครงการ	200,000	200,000	50,000	200,000	200,000	จำนวนผู้เข้าร่วมกิจกรรม	ผู้ปฏิบัติงานด้านสาธารณสุข ผู้นำหมู่บ้านด้านสาธารณสุข และเจ้าหน้าที่ท้องถิ่น สามารถนำความรู้ที่ได้จากการอบรมประยุกต์ใช้ ให้เกิดประโยชน์สูงสุด	กองสาธารณสุขฯ
7.	โครงการ อบต.ลีซาว	เพื่อให้ความรู้ด้านยาเสพติดแก่ผู้เข้าอบรม	1 โครงการ	30,000	30,000	10,000	30,000	30,000	จำนวนผู้เข้าร่วมกิจกรรม	ผู้เข้าอบรมสามารถนำความรู้ที่ได้จากการอบรมประยุกต์ใช้ ให้ชีวิตห่างไกลจากสิ่งเสพติด	กองสาธารณสุขฯ
8.	โครงการสัตรีปลอดโรค คนปลอดภัย จากโรคพิษสุนัขบ้า	เพื่อให้ความรู้แก่ผู้เข้าอบรมถึงพิษภัยของโรคพิษสุนัขบ้า	1 โครงการ	50,000	50,000	50,000	50,000	50,000	จำนวนผู้เข้าร่วมกิจกรรม	ผู้เข้าอบรมได้รู้ถึงพิษภัยของโรคพิษสุนัขบ้า	กองสาธารณสุขฯ
9.	โครงการรณรงค์ ควบคุม และป้องกันโรคไข้เลือดออกในเขตตำบลท่าใหญ่	เพื่อให้ความรู้แก่ผู้เข้าอบรม ถึงวิธีควบคุมป้องกันโรคไข้เลือดออก	1 โครงการ	130,000	130,000	100,000	100,000	100,000	จำนวนผู้เข้าร่วมกิจกรรม	ผู้เข้าอบรมได้รู้ถึงการถึงวิธีควบคุมป้องกันโรคไข้เลือดออกอย่างถูกต้อง	กองสาธารณสุขฯ

ที่	โครงการ	วัตถุประสงค์	เป้าหมาย (ผลผลิตของ โครงการ)	งบประมาณและที่ผ่านมา					ตัวชี้วัด(kpi)	ผลที่คาดว่าจะได้รับ	หน่วยงาน รับผิดชอบ หลัก
				2561 (บาท)	2562 (บาท)	2563 (บาท)	2564 (บาท)	2565 (บาท)			
10.	โครงการฝึกอบรมอาสาสมัคร ท้องถิ่นรักษ์โลก	เพื่อสร้างจิตสำนึกด้าน การจัดการขยะมูลฝอย และสิ่งปฏิกูล การ ปกป้องและรักษา ทรัพยากรธรรมชาติและ สิ่งแวดล้อมในตำบล	1 ครั้ง	50,000	50,000	50,000	50,000	50,000	จำนวนผู้เข้าร่วมกิจกรรม	มีจิตอาสาเพื่อปฏิบัติหน้าที่ ด้านการจัดการขยะมูลฝอย และสิ่งปฏิกูล การปกป้อง และรักษา ทรัพยากรธรรมชาติและ สิ่งแวดล้อมในตำบล	ส่วน สาธารณสุข
11.	โครงการดูแลผู้ป่วยโรคเรื้อรัง , ผู้ป่วยติดเตียง	เพื่อดูแลผู้ป่วยโรคเรื้อรัง , ผู้ป่วยติดเตียง	11 หมู่บ้าน	50,000	50,000	50,000	50,000	50,000	เพื่อดูแลผู้ป่วยโรคเรื้อรัง , ผู้ป่วยติดเตียง	ประชาชนได้รับการเอาใจใส่ ด้านสุขภาพและมีสุขภาพดี ขึ้น	ส่วน สาธารณสุข
12.	โครงการสัตว์ปลอดโรค คน ปลอดภัย จากโรคพิษสุนัขบ้า ตามพระปณิธานของ ศาสตราจารย์ ดร. สมเด็จพระ เจ้าลูกเธอ เจ้าฟ้าจุฬาภรณวลัย ลักษณ์ อัครราชกุมารี	เพื่อลดโรคพิษสุนัขบ้า	ทุกหมู่บ้าน	60,000	60,000	60,000	60,000	60,000	จำนวนการเกิดโรคพิษ สุนัขบ้าลดลง	ประชาชนตำบลท่าใหญ่ ปลอดภัยจากโรคพิษสุนัขบ้า	ส่วน สาธารณสุข
13.	โครงการงานบุญ-งานเต๋รา ปลอดเหล้าและอบายมุข	เพื่อให้ประชาชนได้ลดละ เลิกการสูบบุหรี่ การดื่ม สุราและยาเสพติด และอบายมุข	1 โครงการ	100,000	100,000	100,000	100,000	100,000	จำนวนงานบุญ-งานเต๋รา ที่เข้าร่วมโครงการ	ประชาชนรู้จักดูแลสุขภาพ ร่างกายให้ห่างไกลจากสิ่ง เสพติดและอบายมุข	ส่วน สาธารณสุข

ที่	โครงการ	วัตถุประสงค์	เป้าหมาย (ผลผลิตของ โครงการ)	งบประมาณและที่ผ่านมา					ตัวชี้วัด(kpi)	ผลที่คาดว่าจะได้รับ	หน่วยงาน รับผิดชอบ หลัก
				2561 (บาท)	2562 (บาท)	2563 (บาท)	2564 (บาท)	2565 (บาท)			
1.	โครงการประเพณีวันสงกรานต์ และวันผู้สูงอายุตำบลท่าใหญ่	เพื่อให้ผู้สูงอายุได้ใช้เวลา ว่างให้เป็นประโยชน์และ กิจกรรมร่วมกัน	1 ครั้ง	50,000	50,000	100,000	100,000	100,000	ร้อยละ 90 ของผู้สูงอายุที่ เข้าร่วมกิจกรรมวัน ผู้สูงอายุ	ผู้สูงอายุได้เข้าร่วม กิจกรรมร่วมกัน	ส่วน สวัสดิการฯ
2.	สงเคราะห์เบี้ยยังชีพผู้สูงอายุ หรือเงินพิเศษในภาวะ เศรษฐกิจถดถอย	เพื่อให้เป็นเบี้ยยังชีพ ผู้สูงอายุในการดำเนิน ชีวิต	11 หมู่บ้าน	4,000,000	4,000,000	9,870,000	4,000,000	4,000,000	ผู้สูงอายุร้อยละ 100 ได้รับเบี้ยยังชีพ	ผู้สูงอายุ ในตำบล ได้รับการช่วยเหลือ	ส่วน สวัสดิการฯ
3.	สงเคราะห์เบี้ยยังชีพคนพิการ	เพื่อให้เป็นเบี้ยยังชีพคน พิการในการดำเนินชีวิต	11 หมู่บ้าน	400,000	400,000	4,128,000	400,000	400,000	พิการร้อยละ 100ได้รับ เบี้ยยังชีพ	ผู้พิการในตำบล ได้รับ การช่วยเหลือ	ส่วน สวัสดิการฯ
4.	สงเคราะห์เบี้ยยังชีพผู้ป่วยเอดส์	เพื่อให้เป็นเบี้ยยังชีพผู้ป่วย เอดส์ในการดำเนินชีวิต	11 หมู่บ้าน	80,000	80,000	900,000	80,000	80,000	ผู้ป่วยเอดส์ร้อยละ 100 ได้รับเบี้ยยังชีพ	ผู้ป่วยเอดส์ ได้รับการ ช่วยเหลืออย่างทั่วถึง	ส่วน สวัสดิการ สังคม
5.	โครงการฝึกอบรมส่งเสริมกลุ่ม อาชีพ ภายใต้นตำบล	เพื่อส่งเสริมความเข้มแข็ง กลุ่มอาชีพ	11 หมู่บ้าน	1,100,000	1,100,000	1,100,000	1,100,000	1,100,000	ร้อยละ 80 ของจำนวน ผู้สนใจที่เข้าร่วมกิจกรรม	กลุ่มอาชีพมีความ เข้มแข็งในการบริหาร จัดการกลุ่ม	ส่วน สวัสดิการฯ
6.	สนับสนุนส่งเสริมโครงการศูนย์ พัฒนาครอบครัวตำบลท่าใหญ่	เพื่อสนับสนุนส่งเสริม การจัดกิจกรรมของศูนย์ พัฒนาครอบครัว	1 โครงการ	30,000	30,000	20,000	30,000	30,000	ร้อยละ 80 ของจำนวน ผู้สนใจที่เข้าร่วมกิจกรรม	ศูนย์พัฒนาครอบครัว เกิดการรวมกลุ่มและมี ความเข้มแข็ง	ส่วน สวัสดิการฯ

ที่	โครงการ	วัตถุประสงค์	เป้าหมาย (ผลผลิตของ โครงการ)	งบประมาณและที่ผ่านมา					ตัวชี้วัด(kpi)	ผลที่คาดว่าจะ ได้รับ	หน่วยงาน รับผิดชอบหลัก
				2561 (บาท)	2562 (บาท)	2563 (บาท)	2564 (บาท)	2565 (บาท)			
7.	ส่งเสริมและสนับสนุนกิจกรรมสตรีและครอบครัว	เพื่อเปิดโอกาสในกลุ่มสตรีได้พัฒนาตนเอง	11 หมู่บ้าน	30,000	30,000	30,000	30,000	30,000	สตรีร้อยละ80 ได้รับการยอมรับทางสังคม	กลุ่มสตรีมีบทบาททางสังคมมากขึ้น	ส่วนสวัสดิการฯ
8.	โครงการจัดซื้อผ้าห่มกันหนาวให้ประชาชนผู้ประสบภัยหนาว	เพื่อสนับสนุนผ้าห่มกันให้กับผู้ประสบภัยหนาว	11 หมู่บ้าน	100,000	100,000	20,000	100,000	100,000	ร้อยละ 70 ของผู้ประสบภัยหนาวได้รับความช่วยเหลือ	ประชาชนได้รับการช่วยเหลือจากภัยหนาว	ส่วนสวัสดิการฯ
9.	โครงการก่อสร้างที่อยู่อาศัยสำหรับผู้ยากไร้และด้อยโอกาส	เพื่อให้ผู้ยากไร้ที่อยู่อาศัยที่เหมาะสม	1 ครั้ง	100,000	100,000	100,000	100,000	100,000	ร้อยละ 10 ของผู้ด้อยโอกาสได้รับความช่วยเหลือ	ประชาชนได้รับการช่วยเหลือด้านที่อยู่อาศัย	ส่วนสวัสดิการฯ
10.	โครงการจัดซื้อวัสดุก่อสร้างที่อยู่อาศัยสำหรับผู้ยากไร้และผู้ด้อยโอกาส	เพื่อให้ผู้ยากไร้ที่อยู่อาศัยที่เหมาะสม	10 หลัง	100,000	100,000	100,000	100,000	100,000	ร้อยละ 10 ของผู้ด้อยโอกาสได้รับความช่วยเหลือ	ประชาชนได้รับการช่วยเหลือด้านที่อยู่อาศัย	ส่วนสวัสดิการฯ
11.	โครงการจัดซื้อวัสดุซ่อมแซมที่อยู่อาศัยให้กับประชาชนผู้ยากไร้และผู้ด้อยโอกาส	เพื่อให้ผู้ยากไร้ที่อยู่อาศัยที่เหมาะสม	1โครงการ	100,000	100,000	100,000	100,000	100,000	ร้อยละ 10 ของผู้ด้อยโอกาสได้รับความช่วยเหลือ	ประชาชนได้รับการช่วยเหลือด้านที่อยู่อาศัย	ส่วนสวัสดิการฯ
12.	โครงการจัดหาแว่นตาให้ผู้มีปัญหาทางด้านสายตาและพันรอกแก้ด้อยโอกาส	เพื่อช่วยเหลือผู้มีปัญหาทางด้านสายตา	ทุกหมู่บ้าน	330,000	330,000	330,000	330,000	330,000	ร้อยละ 10 ของผู้ด้อยโอกาสได้รับความช่วยเหลือ	ประชาชนได้รับการแก้ไขปัญหาทางด้านสายตา	ส่วนสวัสดิการฯ

ที่	โครงการ	วัตถุประสงค์	เป้าหมาย (ผลผลิตของ โครงการ)	งบประมาณและที่ผ่านมา					ตัวชี้วัด(kpi)	ผลที่คาดว่าจะ ได้รับ	หน่วยงาน รับผิดชอบ หลัก
				2561 (บาท)	2562 (บาท)	2563 (บาท)	2564 (บาท)	2565 (บาท)			
13.	โครงการส่งเสริมการทำหมัน สุนัขและแมวและวัคซีนป้องกัน โรคพิษสุนัขบ้า	เพื่อลดจำนวนสุนัขและ แมว	ทุกหมู่บ้าน	100,000	100,000	100,000	100,000	100,000	จำนวนสุนัขและแมวที่ เข้าร่วมโครงการ	จำนวนสุนัขและแมว ลดลง	ส่วน สาธารณสุข
14.	โครงการเยาวชนอาสาดูแล ผู้สูงอายุ	เพื่อให้เยาวชนใช้เวลาว่าง ให้เกิดประโยชน์และ ผู้สูงอายุได้รับการดูแล	11 หมู่บ้าน	100,000	100,000	100,000	100,000	100,000	ผู้สูงอายุในตำบลได้รับ การดูแลไม่น้อยกว่าร้อย ละ 70	เยาวชนได้ใช้เวลา ว่างให้เกิดประโยชน์ และผู้สูงอายุได้รับการ ดูแล	ส่วน สวัสดิการฯ
15.	โครงการบ้านทองถิ่นประชารัฐ ร่วมใจ เทิดไท้องค์ราชัน ราชนิ	เพื่อให้ผู้ยากไร้มีที่อยู่ อาศัยที่เหมาะสม	1 หลัง	100,000	100,000	100,000	100,000	100,000	ผู้ด้อยโอกาสได้รับ ความช่วยเหลือปีละ 1 หลัง	ผู้ด้อยโอกาสได้รับ การช่วยเหลือด้านที่ อยู่อาศัยและมี คุณภาพชีวิตที่ดีขึ้น	ส่วน สวัสดิการฯ
16.	ส่งเสริมสนับสนุนอบรมฟื้นฟู และพัฒนาศักยภาพ อสม. ตำบลท่าใหญ่	เพื่อพัฒนาศักยภาพ อสม. ท่าใหญ่	1 โครงการ	30,000	30,000	30,000	30,000	30,000	อสม. ร้อยละ 90 ได้รับบริการด้าน สาธารณสุขอย่างทั่วถึง	อสม.ได้รับความรู้เพื่อ ดูแลสุขภาพ ให้กับ ประชาชนตำบลท่าใหญ่	ส่วน สาธารณสุข
17.	โครงการฝึกอบรมผู้พิการและ ผู้ดูแลผู้พิการตำบลท่าใหญ่	เพื่อให้ความรู้แก่ผู้พิการ และผู้ดูแลผู้พิการ	1 โครงการ	30,000	30,000	20,000	30,000	30,000	ร้อยละ 60 ของ ผู้ พิการและผู้ดูแลผู้พิการ ได้รับความรู้เพิ่มขึ้น	ผู้พิการและผู้ดูแลผู้ พิการสามารถนำความรู้ ไปประยุกต์ใช้ใน ชีวิตประจำวันได้	ส่วน สวัสดิการ สังคม
18.	โครงการฝึก โครงการอบรม อาชีพผู้สูงอายุผู้พิการและผู้ด้อย โอกาส ตำบลท่าใหญ่	เพื่อให้ความรู้แก่ผู้สูงอายุ และผู้ด้อยโอกาส	1 โครงการ	50,000	50,000	50,000	50,000	50,000	ร้อยละ 60 ของ ผู้สูงอายุ ผู้พิการ และ ผู้ด้อยโอกาสมีรายได้เพิ่ม	ผู้สูงอายุและ ผู้ด้อยโอกาสนำความรู้ที่ ได้ไปประยุกต์ใช้ใน ชีวิตประจำวัน ได้	ส่วน สวัสดิการฯ

ที่	โครงการ	วัตถุประสงค์	เป้าหมาย (ผลผลิตของ โครงการ)	งบประมาณและที่ผ่านมา					ตัวชี้วัด(kpi)	ผลที่คาดว่าจะ จะได้รับ	หน่วยงาน รับผิดชอบ หลัก
				2561 (บาท)	2562 (บาท)	2563 (บาท)	2564 (บาท)	2565 (บาท)			
19.	โครงการจิตอาสาเยี่ยมทุกข์สุข ผู้สูงอายุ ผู้พิการ เด็กและ เยาวชนด้อยโอกาสและมีฐานะ ยากจน	เพื่อตรวจเยี่ยมดูแล ทุกข์สุขผู้สูงอายุ ผู้ พิการ เด็กและ เยาวชนด้อยโอกาส และมีฐานะยากจน	1 โครงการ	50,000	50,000	50,000	50,000	50,000	ร้อยละ 60 ของผู้สูงอายุ ผู้ พิการ เด็กและเยาวชนด้อย โอกาสได้รับการดูแล	ผู้สูงอายุ ผู้พิการ เด็ก และเยาวชนด้อยโอกาส และมีฐานะยากจนได้รับ การดูแลและช่วยเหลือ	ส่วน สวัสดิการฯ
20.	ส่งเสริมสนับสนุนกองทุน หลักประกันสุขภาพ(สปสช.)	เพื่อแก้ไขสุขภาพของ ประชาชน	ทุกหมู่บ้าน	200,000	200,000	180,000	200,000	200,000	ประชาชนร้อยละ 90 ได้รับ บริการด้านสาธารณสุข อย่างทั่วถึง	ประชาชนได้รับการ จากระบบหลักประกัน สุขภาพอย่างทั่วถึง	ส่วน สาธารณสุข
21..	สมทบกองทุนสวัสดิการชุมชน ตำบลท่าใหญ่	ราษฎรได้รับสวัสดิการ สังคมอย่างทั่วถึง	1 กองทุน	100,000	100,000	10,000	100,000	100,000	ร้อยละ 100 ของกองทุน สวัสดิการชุมชนตำบลท่า ใหญ่มีการบริหารจัดการที่ดี มีประสิทธิภาพ	ประชาชนได้รับ สวัสดิการอย่างทั่วถึง	สำนักปลัด
22.	อุดหนุนโครงการพัฒนา สาธารณสุขมูลฐาน	เพื่อส่งเสริมการ ดำเนินงาน สาธารณสุขมูลฐาน	1 โครงการ	200,000	200,000	200,000	200,000	200,000	ประชาชนร้อยละ 90 ได้รับบริการด้าน สาธารณสุขอย่างทั่วถึง	อสม.ได้รับความรู้ เพื่อดูแลสุขภาพ ให้กับประชาชน ตำบลท่าใหญ่	ส่วน สาธารณสุข

ที่	โครงการ	วัตถุประสงค์	เป้าหมาย (ผลผลิตของ โครงการ)	งบประมาณและที่ผ่านมา					ตัวชี้วัด(kpi)	ผลที่คาดว่าจะ จะได้รับ	หน่วยงาน รับผิดชอบ หลัก
				2561 (บาท)	2562 (บาท)	2563 (บาท)	2564 (บาท)	2565 (บาท)			
23.	สนับสนุนส่งเสริมและสงเคราะห์ ครัวเรือนตกเกณฑ์ จปฐ.	เพื่อสงเคราะห์ ครัวเรือนตกเกณฑ์ จปฐ.	1 โครงการ	100,000	100,000	100,000	100,000	100,000	จำนวนผู้ตกเกณฑ์ จปฐ.	สังคมและกลุ่มต่าง ได้รับการดูแลและ ช่วยเหลือ	กอง สวัสดิการฯ
24.	จัดหาเครื่องช่วยฟังแก่ผู้พิการ ทางการได้ยิน	เพื่อจัดหาเครื่องช่วย ฟังแก่ผู้พิการ ทางการได้ยิน	1 โครงการ	100,000	100,000	100,000	100,000	100,000	จำนวนผู้พิการทางการได้ ยิน	สังคมและกลุ่มต่าง ได้รับการดูแลและ ช่วยเหลือ	กอง สวัสดิการฯ
25.	โครงการพ่อ – แม่ดีเด่น	เพื่อยกย่องเชิดชู เกียรติแก่พ่อ แม่ ผู้มี ความซื่อสัตย์ สุจริต ตั้งมั่นอยู่ในหลัก คุณธรรม จริยธรรม	2 ครั้ง/ปี	20,000	20,000	20,000	20,000	20,000	มีพ่อแม่ดีเด่น ที่ได้รับเชิดชู เกียรติไม่น้อยกว่าร้อยละ 80 ของจำนวน กลุ่มเป้าหมาย	พ่อ แม่ดีเด่นที่ได้รับ มอบโล่ประกาศเกียรติ คุณ มีความพึงพอใจ ไม่น้อยกว่าระดับดี- มี พ่อ แม่ดีเด่น ที่เป็น บุคคลต้นแบบแก่บุตร ธิดา และสังคมสืบไป	สำนักปลัด

ที่	โครงการ	วัตถุประสงค์	เป้าหมาย (ผลผลิตของ โครงการ)	งบประมาณและที่ผ่านมา					ตัวชี้วัด(kpi)	ผลที่คาดว่าจะได้รับ	หน่วยงาน รับผิดชอบ หลัก
				2561 (บาท)	2562 (บาท)	2563 (บาท)	2564 (บาท)	2565 (บาท)			
26.	กิจกรรมยกย่องและเชิดชูเกียรติแก่บุคคล หน่วยงาน องค์การดีเด่น ผู้ทำคุณประโยชน์หรือเข้าร่วมในกิจกรรมขององค์การปกครองส่วนท้องถิ่น	เพื่อสร้างขวัญและกำลังใจแก่ผู้ทำคุณประโยชน์และมีส่วนร่วมในกิจกรรมขององค์การบริหารส่วนตำบลท่าใหญ่	1 ครั้ง	20,000	20,000	20,000	20,000	20,000	จำนวนผู้ทำคุณประโยชน์และมีส่วนร่วมในกิจกรรมของอบต.	ยกย่องและเชิดชูเกียรติแก่บุคคล หน่วยงาน องค์การดีเด่น ผู้ทำคุณประโยชน์หรือเข้าร่วมในกิจกรรมของอบต.	สำนักปลัด
27	เงินสมทบ กบท.	เพื่อจ่ายสมทบกองทุน กบท.	1 ครั้ง	250,000	250,000	229,126	250,000	250,000	จำนวนงบประมาณ	กองทุน กบท.ได้รับการสมทบ เพื่อเป็นสวัสดิการแก่พนักงานส่วนท้องถิ่น	กองคลัง
28	เงินสมทบกองทุนประกันสังคม	เพื่อจ่ายสมทบกองทุนประกันสังคม.	1 ครั้ง	200,000	200,000	190,714	200,000	200,000	จำนวนงบประมาณ	กองทุน ประกันสังคม.ได้รับการสมทบ เพื่อเป็นสวัสดิการแก่ลูกจ้างอบต.	กองคลัง

3.5 แนวทางการพัฒนา การพัฒนาการด้านกีฬาและนันทนาการ

ที่	โครงการ	วัตถุประสงค์	เป้าหมาย (ผลผลิตของ โครงการ)	งบประมาณและที่ผ่านมา					ตัวชี้วัด(kpi)	ผลที่คาดว่าจะ ได้รับ	หน่วยงาน รับผิดชอบ หลัก
				2561 (บาท)	2562 (บาท)	2563 (บาท)	2564 (บาท)	2565 (บาท)			
1.	ส่งเสริมและสนับสนุนกิจกรรมการแข่งขันกีฬาประชาชน	เพื่อให้เยาวชนประชาชนเข้าร่วมกิจกรรมการแข่งขันกีฬา	ตามความเหมาะสม	350,000	350,000	350,000	350,000	350,000	ร้อยละ 80 ของประชาชนได้เล่นกีฬาและออกกำลังกาย	เยาวชนและประชาชนได้มีการร่วมแข่งขันกีฬา	ส่วน การศึกษาฯ
2.	โครงการแข่งขันกีฬาประชาชนทำใหญ่เกมส์ ประจำปี 2563	ส่งเสริมการออกกำลังกายเพศทุกวัย	1 โครงการ	100,000	100,000	100,000	100,000	100,000	ร้อยละ 70 ของประชาชนที่เข้ามามีส่วนร่วมแข่งขันกีฬา	เยาวชนในเขตตำบลทำใหญ่ ได้ออกกำลังกาย และมีสุขภาพที่ดี	ศาสนาฯ
3.	โครงการปรับปรุงสนามกีฬาภายในตำบล	เพื่อปรับปรุงสนามกีฬาหมู่บ้าน	ทุกหมู่บ้าน	100,000	100,000	100,000	100,000	100,000	ร้อยละ 80 ของสนามกีฬาในตำบลได้รับการปรับปรุงซ่อมแซม	ประชาชนมีสนามกีฬาออกกำลังกายเป็นศูนย์กีฬาระดับตำบล	ส่วน การศึกษาฯ
4.	ส่งเสริมและสนับสนุนกิจกรรมการแข่งขันกีฬาศูนย์พัฒนาเด็กเล็ก	ส่งเสริมการออกกำลังกายแก่นักเรียนศูนย์พัฒนาเด็กเล็ก	1 โครงการ	30,000	30,000	30,000	30,000	30,000	ร้อยละ 90 ของเด็กได้แสดงออกด้านกีฬา	เด็กนักเรียนศูนย์พัฒนาเด็กเล็ก ได้ออกกำลังกายและมีทักษะด้านกีฬา	ส่วน การศึกษา
5.	ส่งเสริมและสนับสนุนกิจกรรมการแข่งขันกีฬาทำใหญ่คัพ	ส่งเสริมการออกกำลังกายเพศทุกวัย	1 โครงการ	50,000	50,000	50,000	50,000	50,000	ร้อยละ 70 ของประชาชนที่เข้ามามีส่วนร่วมแข่งขันกีฬา	เยาวชนในเขตตำบลทำใหญ่ ได้ออกกำลังกาย และมีสุขภาพที่ดี	ส่วน การศึกษาฯ

ที่	โครงการ	วัตถุประสงค์	เป้าหมาย (ผลผลิตของ โครงการ)	งบประมาณและที่ผ่านมา					ตัวชี้วัด(kpi)	ผลที่คาดว่าจะได้รับ	หน่วยงาน รับผิดชอบหลัก
				2561 (บาท)	2562 (บาท)	2563 (บาท)	2564 (บาท)	2565 (บาท)			
6	โครงการแข่งขันกีฬาทำ ใหญ่คัพ ประจำปี 2563	ส่งเสริมการออกกำลังกาย เพศทุกวัย	1 โครงการ	100,000	100,000	100,000	100,000	100,000	ร้อยละ 70 ของ ประชาชนที่เข้ามา มีส่วนร่วมแข่งขัน กีฬา	เยาวชนในเขตตำบลท่า ใหญ่ ได้ออกกำลังกาย และมีสุขภาพที่ดี	ศาสนาฯ
7.	ส่งเสริมสนับสนุนกีฬาเชื่อม ความสัมพันธ์ระหว่าง อปท.	เชื่อมความสัมพันธ์ระหว่าง หน่วยงาน	1 โครงการ	100,000	100,000	100,000	100,000	100,000	ร้อยละ 100 จำนวน อปท. ที่ เข้าร่วม	เกิดความ สัมพันธ์อันดี ระหว่างองค์กร	กองการศึกษาฯ
8.	โครงการอบรมให้ความรู้ ด้านการตัดสินกีฬา	เพื่อเพิ่มทักษะ ความรู้ด้าน การตัดสินกีฬาแก่ประชาชน	1 โครงการ	100,000	100,000	100,000	100,000	100,000	ร้อยละ 90 ของ ผู้เข้าอบรมมี ทักษะด้านการ ตัดสินด้านกีฬา	ผู้เข้าอบรมมีทักษะด้าน การตัดสินด้านกีฬา	กองการศึกษาฯ
9.	โครงการแข่งขันกีฬาศูนย์ พัฒนาเด็กเล็ก ประจำปี 2563	ส่งเสริมการออกกำลังกายแก่ เด็กนักเรียนศูนย์พัฒนาเด็ก เล็ก	1 โครงการ	20,000	20,000	20,000	20,000	20,000	ร้อยละ 90 ของ เด็กได้แสดงออก ด้านกีฬา	เพื่อส่งเสริมการออก กำลังกาย	กองการศึกษาฯ
10	โครงการแข่งขันกีฬาต้านยา เสพติด ประจำปี 2563	เพื่อให้ประชาชนได้ห่างไกล จากยาเสพติด และได้ออก กำลังกาย	1 โครงการ	50,000	50,000	50,000	50,000	50,000	ร้อยละ 80 ของ ประชาชนได้ออก กำลังกาย	เพื่อส่งเสริมการออก กำลังกาย	กองการศึกษาฯ

ยุทธศาสตร์จังหวัดที่ 3 การบริหารจัดการทรัพยากรธรรมชาติและสิ่งแวดล้อมแบบมีส่วนร่วมอย่างยั่งยืน

- ยุทธศาสตร์การพัฒนาของอปท. ในเขตจังหวัดที่ 7 การบริหารจัดการทรัพยากรธรรมชาติและสิ่งแวดล้อมแบบมีส่วนร่วมอย่างยั่งยืน

4. ยุทธศาสตร์การพัฒนาด้านทรัพยากรธรรมชาติและสิ่งแวดล้อม

4.1 แนวทางการพัฒนา สร้างจิตสำนึกและความตระหนักในการจัดการทรัพยากรธรรมชาติและสิ่งแวดล้อม

ที่	โครงการ	วัตถุประสงค์	เป้าหมาย (ผลผลิตของ โครงการ)	งบประมาณและที่ผ่านมา					ตัวชี้วัด(kpi)	ผลที่คาดว่าจะได้รับ	หน่วยงาน รับผิดชอบ หลัก
				2561 (บาท)	2562 (บาท)	2563 (บาท)	2564 (บาท)	2565 (บาท)			
1.	โครงการสร้างจิตสำนึกในการอนุรักษ์ทรัพยากรธรรมชาติและสิ่งแวดล้อม	เพื่อให้ประชาชนมีจิตสำนึกในการอนุรักษ์ทรัพยากรธรรมชาติและสิ่งแวดล้อม	1 ครั้ง	30,000	30,000	30,000	30,000	30,000	ร้อยละ 70 ของประชาชนที่เข้ามามีส่วนร่วม	ประชาชนมีจิตสำนึกในการอนุรักษ์ทรัพยากรธรรมชาติและสิ่งแวดล้อม	กองการเกษตร
2.	ฝึกอบรมอาสาสมัครอนุรักษ์ทรัพยากรธรรมชาติและสิ่งแวดล้อม	เพื่อให้มีอาสาสมัครในการอนุรักษ์ทรัพยากรธรรมชาติและสิ่งแวดล้อม	1 ครั้ง/ทุกหมู่บ้าน	50,000	50,000	50,000	50,000	50,000	จำนวนผู้เข้ารับการอบรม	อาสาสมัครมีความรู้ในการดูแลทรัพยากรธรรมชาติและสิ่งแวดล้อมในหมู่บ้าน	กองการเกษตร
3.	โครงการปลูกป่าทดแทนภายในตำบล	เพื่อจัดหาพันธุ์กล้าไม้ปลูกทดแทนที่ถูกทำลาย	ทุกหมู่บ้าน	220,000	220,000	30,000	220,000	220,000	1 ครั้ง	ป่าไม้ที่ถูกทำลายได้รับการปลูกทดแทน	กองการเกษตร
4.	โครงการฝึกอบรมการจัดการป่าชุมชน	เพื่อให้มีอาสาสมัครในการดูแลรักษาป่าและการดูแลพื้นที่ป่าในตำบล	1 ครั้ง/ทุกหมู่บ้าน	50,000	50,000	50,000	50,000	50,000	จำนวนผู้เข้ารับการอบรม	ผู้เข้าอบรมมีความรู้ในการดูแลทรัพยากรธรรมชาติและจัดการดูแลรักษาพื้นที่ป่าในตำบล	กองการเกษตร

ที่	โครงการ	วัตถุประสงค์	เป้าหมาย (ผลผลิตของ โครงการ)	งบประมาณและที่ผ่านมา					ตัวชี้วัด(kpi)	ผลที่คาดว่าจะได้รับ	หน่วยงาน รับผิดชอบหลัก
				2561 (บาท)	2562 (บาท)	2563 (บาท)	2564 (บาท)	2565 (บาท)			
5.	ส่งเสริมสนับสนุนการฝึกอบรม ทบทวนและฟื้นฟู อาสาสมัคร ควบคุมไฟฟ้า	เพื่อเพิ่มศักยภาพให้กับ อาสาสมัครป้องกันไฟฟ้า และรักษาสภาพแวดล้อม	1 โครงการ	100,000	100,000	100,000	100,000	100,000	จำนวนผู้เข้ารับการ อบรม	อาสาสมัครควบคุมไฟ ฟ้า มีความรู้มีประ สิทธิภาพในการควบคุม ไฟฟ้า	สำนักงานปลัด
6.	โครงการถนนสวย	เพื่อให้ประชาชนมี จิตสำนึก ในการอนุรักษ์ทรัพยากร ธรรมชาติและ สิ่งแวดล้อม	1 โครงการ			40,000	40,000	40,000	ร้อยละ 70 ของ ประชาชนที่เข้ามา มีส่วนร่วม	ประชาชนมีจิตสำนึกใน การอนุรักษ์ ทรัพยากรธรรมชาติ และสิ่งแวดล้อม	กองการเกษตร

4.2 แนวทางการพัฒนา การรณรงค์การกำจัดขยะมูลฝอย

ที่	โครงการ	วัตถุประสงค์	เป้าหมาย (ผลผลิตของ โครงการ)	งบประมาณและที่ผ่านมา					ตัวชี้วัด(kpi)	ผลที่คาดว่าจะ ได้รับ	หน่วยงาน รับผิดชอบ หลัก
				2561 (บาท)	2562 (บาท)	2563 (บาท)	2564 (บาท)	2565 (บาท)			
1.	โครงการรณรงค์สร้าง จิตสำนึกในการกำจัดขยะ มูลฝอย	เพื่อให้ประชาชนมี จิตสำนึกในการการ กำจัดขยะมูลฝอย	1 ครั้ง	30,000	30,000	30,000	30,000	30,000	ร้อยละ 80 ของ ประชาชนที่เข้าร่วม กิจกรรมมีความรู้ เกี่ยวกับขยะ	ประชาชนมี จิตสำนึกในการ กำจัดขยะมูล ฝอย	ส่วน สาธารณสุข
2.	โครงการฝึกอบรมการ บริหารจัดการขยะมูลฝอย	เพื่อให้ประชาชนมีความรู้ ในการจัดการขยะมูล ฝอย	1 ครั้ง	-	-	30,000	30,000	30,000	ร้อยละ 80 ของ ประชาชนที่เข้าร่วม กิจกรรมมีความรู้ เกี่ยวกับขยะ	ประชาชนมี ความรู้ในการ จัดการขยะมูล ฝอย	ส่วน สาธารณสุข
3.	โครงการจัดตั้งธนาคาร ขยะเพื่อการนำกลับมาใช้ ใหม่หรือแปรรูป	เพื่อให้มีการอนุรักษ์ ทรัพยากรและนำกลับมา ใช้ใหม่	1 โครงการ	50,000	50,000	50,000	50,000	50,000	ร้อยละ 80 ของ ประชาชนที่เข้าร่วม กิจกรรมมีความรู้ เกี่ยวกับขยะ	มีศูนย์รองรับ การนำมูลฝอย กลับมาใช้ใหม่	ส่วน สาธารณสุข
4.	โครงการจะหาที่รองรับ ขยะ(ถังขยะ)	เพื่อให้ประชาชนมีถังขยะ ได้ใช้ในครัวเรือน	500 ใบ/ทุก หมู่บ้าน	50,000	50,000	50,000	50,000	50,000	ร้อยละ 90 ของ ครัวเรือนมีที่รองรับ ขยะ	ประชาชนมีถัง ขยะไว้ใช้ใน ครัวเรือนอย่าง เป็นระเบียบ	ส่วน สาธารณสุข

ที่	โครงการ	วัตถุประสงค์	เป้าหมาย (ผลผลิตของ โครงการ)	งบประมาณและที่ผ่านมา					ตัวชี้วัด(kpi)	ผลที่คาดว่าจะ ได้รับ	หน่วยงาน รับผิดชอบหลัก
				2561 (บาท)	2562 (บาท)	2563 (บาท)	2564 (บาท)	2565 (บาท)			
5.	ต่อเติมอาคารที่พักโรงเผาขยะ	เพื่อให้พนักงานเจ้าหน้าที่ มีที่พักอาศัย	ตามแบบ อบต. กำหนด	100,000	100,000	100,000	100,000	100,000	อาคารที่พักโรงเผา ขยะได้รับการต่อเติม ตามแบบร้อยละ 100	พนักงาน เจ้าหน้าที่มีที่ พักอาศัยหลบ แดดและฝน	ส่วนสาธารณสุข
6.	ปรับปรุงซ่อมแซมเตาเผาขยะฯ	เพื่อปรับปรุงเตาเผาขยะ ที่ชำรุด	2 ตัว	100,000	100,000	100,000	100,000	100,000	เตาเผาขยะได้รับการ ปรับปรุงซ่อมแซมไม่ น้อยกว่าร้อยละ 90	เตาเผาขยะ ได้รับการซ่อม แซมให้สามารถ ใช้งานได้	ส่วนสาธารณสุข
7.	อบรมเพิ่มศักยภาพด้านการคัด แยกขยะ	เพื่อสร้างความรู้ความ เข้าใจในการคัดแยกขยะ	1 โครงการ	100,000	100,000	100,000	100,000	100,000	ร้อยละ 100 ของขยะ ได้รับการคัดแยกอย่าง ถูกวิธี	สามารถคัด แยกขยะอย่าง ถูกวิธี	ส่วนสาธารณสุข
8.	โครงการบริหารจัดการขยะ อันตราย(สารพิษ)	เพื่อสร้างความรู้ความ เข้าใจในการคัดแยกขยะ ที่มีพิษ	1 โครงการ	100,000	100,000	100,000	100,000	100,000	ร้อยละ 100 ของขยะ ได้รับการคัดแยกอย่าง ถูกวิธี	สามารถคัด แยกขยะอย่าง ถูกวิธี	ส่วนสาธารณสุข

ที่	โครงการ	วัตถุประสงค์	เป้าหมาย (ผลผลิตของ โครงการ)	งบประมาณและที่ผ่านมา					ตัวชี้วัด(kpi)	ผลที่คาดว่าจะ ได้รับ	หน่วยงาน รับผิดชอบ หลัก
				2561 (บาท)	2562 (บาท)	2563 (บาท)	2564 (บาท)	2565 (บาท)			
9.	ก่อสร้างประตูเข้าออกสถานที่ ทิ้งและกำจัดขยะ	เพื่อป้องกันจำกัด ขอบเขตขยะไม่ให้ กระจายไปพื้นที่ใกล้เคียง	1 โครงการ	50,000	50,000	50,000	50,000	50,000	ร้อยละ 100 ของขยะ ไม่ก่อความรำคาญแก่ สถานที่ข้างเคียง	สามารถจำกัด ขอบเขตขยะไม่ให้ กระจายไปพื้นที่ ใกล้เคียง	กอง สาธารณสุขฯ
10.	ติดตั้งไฟฟ้าพลังงานแสงอาทิตย์ บริเวณสถานที่ทิ้งและกำจัดขยะ	เพื่ออำนวยความสะดวก แก่บุคลากรขององค์การ บริหารส่วนตำบล	1 โครงการ	100,000	100,000	100,000	100,000	100,000	เจ้าหน้าที่พนักงานใน สถานที่กำจัดขยะมี ความพึงพอใจไม่น้อย กว่าร้อยละ80	เจ้าหน้าที่พนักงาน ได้รับความสะดวก ในการทำงาน เพิ่มขึ้น	กอง สาธารณสุขฯ
11.	ชุดเจาะบ่อบาดาลพร้อม อุปกรณ์สถานที่ทิ้งและกำจัด ขยะ	เพื่ออำนวยความสะดวก แก่บุคลากรขององค์การ บริหารส่วนตำบล	1 โครงการ	50,000	50,000	50,000	50,000	50,000	เจ้าหน้าที่พนักงานใน สถานที่กำจัดขยะมี ความพึงพอใจไม่น้อย กว่าร้อยละ80	เจ้าหน้าที่พนักงาน มีน้ำสะอาดเพื่อ ชำระร่างกาย	กอง สาธารณสุขฯ

ที่	โครงการ	วัตถุประสงค์	เป้าหมาย (ผลผลิตของ โครงการ)	งบประมาณและที่ผ่านมา					ตัวชี้วัด(kpi)	ผลที่คาดว่าจะได้รับ	หน่วยงาน รับผิดชอบ หลัก
				2561 (บาท)	2562 (บาท)	2563 (บาท)	2564 (บาท)	2565 (บาท)			
12.	โครงการส่งเสริม อนุรักษ์ฟื้นฟู ทรัพยากรธรรมชาติและ สิ่งแวดล้อม แหล่งท่องเที่ยว พัฒนาและปรับปรุงภูมิทัศน์ใน ชุมชน	เพื่อเป็นการรักษาประโย ชน์สาธารณะสร้างความ สามัคคี และสร้างกลุ่ม อาสาสมัครและพิทักษ์สิ่ง แวดล้อมในชุมชนเพิ่ม มากขึ้น	1 ครั้ง	20,000	20,000	20,000	20,000	20,000	จำนวนผู้เข้าร่วม โครงการ	เกิดกลุ่มอาสาสมัคร พิทักษ์ ทรัพยากรธรรมชาติและ สิ่งแวดล้อมในชุมชนเพิ่ม มากขึ้นทรัพยากรธรรม ชาติและสิ่งแวดล้อมใน ชุมชนมีมากขึ้น	กอง การเกษตรฯ
13.	โครงการปลูกต้นไม้เพื่อเพิ่ม พื้นที่สีเขียว ลดภาวะโลกร้อนใน เขตพื้นที่ขององค์การปกครอง ส่วนท้องถิ่น	เพื่อส่งเสริมสนับสนุนให้ ชุมชนเข้ามามีส่วนร่วมใน การแก้ไขปัญหาภาวะ โลกร้อน โดยเพิ่มพื้นที่สี เขียวในตำบลท่าใหญ่	1 ครั้ง	20,000	20,000	20,000	20,000	20,000	จำนวนต้นไม้ ที่ปลูก	-ทำให้ผู้เข้าร่วม กิจกรรมมีความเข้าใจ ถึงความสำคัญของ ทรัพยากรธรรมชาติและ สิ่งแวดล้อม - ทำให้เพิ่มพื้นที่ป่าไม้- และสิ่งแวดล้อมที่ดีและ	กอง การเกษตรฯ

										ช่วยลดภาวะโลกร้อน	
--	--	--	--	--	--	--	--	--	--	-------------------	--

4.3 แนวทางการพัฒนา การพัฒนาและจัดระเบียบของชุมชนและสังคม

ที่	โครงการ	วัตถุประสงค์	เป้าหมาย (ผลผลิตของ โครงการ)	งบประมาณและที่ผ่านมา					ตัวชี้วัด(kpi)	ผลที่คาดว่าจะ ได้รับ	หน่วยงาน รับผิดชอบ หลัก
				2561 (บาท)	2562 (บาท)	2563 (บาท)	2564 (บาท)	2565 (บาท)			
1.	ส่งเสริมและให้ความรู้ เกี่ยวกับพรบ.ควบคุมอาคาร	เพื่อส่งเสริมและให้ ความรู้เกี่ยวกับพรบ. ควบคุมอาคาร	1 โครงการ	30,000	30,000	30,000	30,000	30,000	ประชาชนร้อยละ 70 มีความรู้ เกี่ยวกับพรบ. ควบคุมอาคาร	ประชาชนมี ความรู้ในข้อ กฎหมายพรบ. ควบคุมอาคาร อย่างทั่วถึง	กอง สาธารณสุข

4.4 แนวทางการพัฒนา ส่งเสริมการท่องเที่ยวเชิงอนุรักษ์

ที่	โครงการ	วัตถุประสงค์	เป้าหมาย (ผลผลิตของ โครงการ)	งบประมาณและที่ผ่านมา					ตัวชี้วัด(kpi)	ผลที่คาดว่าจะ ได้รับ	หน่วยงาน รับผิดชอบ หลัก
				2561 (บาท)	2562 (บาท)	2563 (บาท)	2564 (บาท)	2565 (บาท)			
1.	สนับสนุนหรือจัดให้มีการปรับ ภูมิทัศน์สถานที่ท่องเที่ยวภายใน ตำบล	การปรับสภาพแวดล้อม ภายในสถานที่ท่องเที่ยวให้ มีความสวยงามเหมาะสม	แหล่งท่องเที่ยว ของท้องถิ่น	50,000	50,000	50,000	50,000	50,000	1 แห่ง	ประชาชนหรือนักท่องเที่ยวได้ชื่นชมธรรมชาติอย่างเต็มที่	กองช่าง
2.	ปรับปรุงหรือจัดให้มีเส้นทางเข้าสู่แหล่งท่องเที่ยว	มีเส้นทางที่นักท่องเที่ยวสามารถใช้เดินทางเข้าถึงแหล่งท่องเที่ยว	แหล่งท่องเที่ยวของท้องถิ่น	600,000	600,000	600,000	600,000	600,000	ประชาชนร้อยละ 90 ได้รับความสะดวกในการเดินทาง	นักท่องเที่ยวได้รับความสะดวกและปลอดภัยในการท่องเที่ยว	กองช่าง

ยุทธศาสตร์จังหวัดที่ 4 พัฒนาสังคมและคุณภาพชีวิตตามหลักปรัชญาเศรษฐกิจพอเพียง

- ยุทธศาสตร์การพัฒนาของอปท. ในเขตจังหวัดที่ 8 การพัฒนาคุณภาพชีวิตและความเป็นอยู่ของประชาชนให้เข้มแข็งและยั่งยืน

5. ยุทธศาสตร์การพัฒนาด้านการบริหารจัดการบ้านเมืองที่ดี

5.1 แนวทางการพัฒนา ส่งเสริมการมีส่วนร่วมของประชาชนและองค์กรทุกภาคส่วน

ที่	โครงการ	วัตถุประสงค์	เป้าหมาย (ผลผลิต ของ โครงการ)	งบประมาณและที่ผ่านมา					ตัวชี้วัด(kpi)	ผลที่คาดว่าจะ ได้รับ	หน่วยงาน รับผิดชอบหลัก
				2561 (บาท)	2562 (บาท)	2563 (บาท)	2564 (บาท)	2565 (บาท)			
1.	จัดทำประชาคมส่งเสริมให้ประชาชนแสดงความคิดเห็นและข้อเสนอแนะ	เพื่อให้ประชาชนได้แสดงความคิดเห็นและมีส่วนร่วมในการกำหนดแนวทางการพัฒนาท้องถิ่น	ทุกครั้งที่มีการจัดประชาคม	30,000	30,000	30,000	30,000	30,000	ประชาชนร้อยละ 80 มีส่วนร่วมในการแสดงความคิดเห็นในเรื่องต่างๆ	ประชาชนมีบทบาทและมีส่วนร่วมในทุกหมู่บ้าน	สำนักงานปลัด
2.	ส่งเสริมการปรับปรุงภูมิทัศน์ชุมชน/ที่สาธารณะหรือบ้านเรือนชุมชนน่าอยู่	เพื่อให้บ้านเรือนและชุมชนสะอาดเรียบร้อยน่าอยู่ น่ามอง	1 ครั้ง	50,000	50,000	50,000	50,000	50,000	ความพึงพอใจ ร้อยละ 70 ของประชาชนที่รับบริการ	บ้านเรือนน่าอยู่น่ามองในทุกหมู่บ้าน	สำนักงานปลัด
3.	จัดดำเนินการเลือกตั้ง	เพื่อจัดให้มีการเลือกตั้งตามระบอบประชาธิปไตย	1 ครั้ง	50,000	50,000	100,000	50,000	50,000	ร้อยละ 80 ของจำนวนประชาชนผู้มีสิทธิเลือกตั้งมาใช้สิทธิ	ประชาชนได้คัดเลือกตัวแทนของตนตาม	สำนักงานปลัด

										เลือกตั้ง	ระบอบ ประชาธิปไตย	
--	--	--	--	--	--	--	--	--	--	-----------	----------------------	--

-178-

ที่	โครงการ	วัตถุประสงค์	เป้าหมาย (ผลผลิตของ โครงการ)	งบประมาณและที่ผ่านมา					ตัวชี้วัด(kpi)	ผลที่คาดว่าจะได้รับ	หน่วยงาน รับผิดชอบ หลัก
				2561 (บาท)	2562 (บาท)	2563 (บาท)	2564 (บาท)	2565 (บาท)			
4.	กิจกรรมที่สร้างจิตสำนึกใน ความรักชาติ ศาสนา พระมหากษัตริย์	เพื่อรณรงค์สร้าง จิตสำนึกในการรักชาติ ศาสนา และ พระมหากษัตริย์	3 ครั้ง	50,000	50,000	50,000	50,000	50,000	ความพึงพอใจ ร้อยละ 80 ของประชาชนที่เข้าร่วม โครงการ	สร้างแนวทางการ สามัคคีในชาติ	สำนักงานปลัด
5.	โครงการ อบต.พบประชาชน / โครงการจัดเก็บภาษีเคลื่อนที่	เพื่อพบปะประชาชน รับ ฟังและรับทราบปัญหา ต่างๆในตำบล	1 ครั้ง	60,000	60,000	60,000	60,000	60,000	ประชาชนร้อยละ 80 มี ส่วนร่วมในการแสดง ความคิดเห็นในเรื่อง ต่างๆ	ประชาชนได้เข้ามามีส่วนร่วม และมีบทบาทในการกำหนด แนวทางการพัฒนาท้องถิ่น	สำนักงานปลัด
6.	โครงการส่งเสริมกิจกรรมสภา เด็กและเยาวชน ตำบลท่าใหญ่	เพื่อให้เยาวชนเกิดการ รวมกลุ่มในการแก้ไข ปัญหาด้านต่างๆในตำบล	1 ครั้ง	50,000	50,000	30,000	30,000	30,000	จำนวนเด็กและเยาวชนที่ เข้าร่วมโครงการ	เยาวชนได้เข้ามามีส่วนร่วม และมีบทบาทในการแก้ไข ปัญหา	ส่วนสวัสดิการ
7.	โครงการประชุมประชาคมการ จัดทำแผน	เพื่อให้ผู้มีส่วนร่วมในการ จัดทำแผนสามารถทำ แผนได้อย่างมี	1 ครั้ง	20,000	20,000	20,000	20,000	20,000	ประชาชนร้อยละ 80 มี ส่วนร่วมในการแสดง	ประชาชนได้เข้ามามีส่วนร่วม และมีบทบาทในการกำหนด แนวทางการพัฒนาท้องถิ่น	สำนักงานปลัด

		ประสิทธิภาพ							ความคิดเห็นในเรื่อง ต่างๆ	
--	--	-------------	--	--	--	--	--	--	------------------------------	--

-179-

ที่	โครงการ	วัตถุประสงค์	เป้าหมาย (ผลผลิตของ โครงการ)	งบประมาณและที่ผ่านมา					ตัวชี้วัด(kpi)	ผลที่คาดว่าจะได้รับ	หน่วยงาน รับผิดชอบ หลัก
				2561 (บาท)	2562 (บาท)	2563 (บาท)	2564 (บาท)	2565 (บาท)			
8.	ส่งเสริมสนับสนุนสภาองค์กร ชุมชนตำบลท่าใหญ่	เพื่อให้องค์กรภาค ประชาชนมีความเข้มแข็ง และมีส่วนร่วมทางการ พัฒนาท้องถิ่น	1 โครงการ	50,000	50,000	20,000	20,000	20,000	ประชาชนร้อยละ 80 มี ส่วนร่วมในการแสดง ความคิดเห็นในเรื่อง ต่างๆ	ประชาชนได้เข้ามามีส่วน ร่วมและมีบทบาทในการ กำหนดแนวทางการ พัฒนาท้องถิ่น	สำนักงานปลัด
9.	อุดหนุนองค์กรปกครองส่วน ท้องถิ่น	เพื่อการพัฒนาของ องค์กรปกครองส่วนมือง ถิ่น	1 โครงการ	20,000	20,000	20,000	20,000	20,000	ประชาชนร้อยละ 80 มี ส่วนร่วมในการแสดง ความคิดเห็นในเรื่อง ต่างๆ	ประชาชนได้เข้ามามีส่วน ร่วมและมีบทบาทในการ กำหนดแนวทางการ พัฒนาท้องถิ่น	สำนักงานปลัด
10.	ปรับปรุงข้อมูลระบบแผนที่ภาษี และทะเบียนทรัพย์สิน	เพื่อปรับปรุงข้อมูลระบบ แผนที่ภาษีและทะเบียน ทรัพย์สิน	1 โครงการ	100,000	100,000	110,000	110,000	-	ประชาชนร้อยละ 80 มี ส่วนร่วมในการแสดง ความคิดเห็นในเรื่อง ต่างๆ	ประชาชนได้เข้ามามีส่วน ร่วมและมีบทบาทในการ กำหนดแนวทางการ พัฒนาท้องถิ่น	สำนักงานปลัด
11.	โครงการจัดทำแผนพัฒนา	เพื่อจัดทำแผนพัฒนา	1 โครงการ	10,000	10,000	10,000	10,000	10,000	ประชาชนร้อยละ 80 มี	ประชาชนได้เข้ามามีส่วน	สำนักงานปลัด

	ท้องถิ่น	ท้องถิ่น							ส่วนร่วมในการแสดงความคิดเห็นในเรื่องต่างๆ	ร่วมและมีบทบาทในการกำหนดแนวทางการพัฒนาท้องถิ่น	
12.	โครงการ อบต.สัญจรให้บริการประชาชน	เพื่อออกให้บริการประชาชน	1 โครงการ	30,000	30,000	30,000	30,000	30,000	ประชาชนร้อยละ 80 มีส่วนร่วมในการแสดงความคิดเห็นในเรื่องต่างๆ	ประชาชนได้เข้ามามีส่วนร่วมและมีบทบาทในการกำหนดแนวทางการพัฒนาท้องถิ่น	สำนักงานปลัด

-180-

5.2 แนวทางการพัฒนา ส่งเสริมการพัฒนาศักยภาพของบุคลากรและองค์กรให้มีขีดความสามารถในการพัฒนา

ที่	โครงการ	วัตถุประสงค์	เป้าหมาย (ผลผลิตของโครงการ)	งบประมาณและที่ผ่านมา					ตัวชี้วัด(kpi)	ผลที่คาดว่าจะได้รับ	หน่วยงานรับผิดชอบหลัก
				2561 (บาท)	2562 (บาท)	2563 (บาท)	2564 (บาท)	2565 (บาท)			
1.	กิจกรรมการจัดบริการสาธารณสุขและการบริการประชาชนเพื่อให้เกิดความพึงพอใจแก่ประชาชนโดยทัดเทียมกันและไม่เลือกปฏิบัติ	สร้างความโปร่งใสในการบริการสาธารณสุขให้ประชาชนได้รับความพึงพอใจโดยทัดเทียมกันไม่เลือกปฏิบัติเพื่อเป็นมาตรฐานในการป้องกันการทุจริตคอร์รัปชั่น	ทุกสำนัก/กอง/ฝ่าย	20,000	20,000	20,000	20,000	20,000	การทุจริตคอร์รัปชั่นในกระบวนการสาธารณสุขแก่ประชาชนเป็น 0%	ทุกสำนัก/กอง/ฝ่าย ดำเนินการปฏิบัติงานบริการสาธารณสุขให้ประชาชนได้รับความพึงพอใจโดยทัดเทียมกันและไม่เลือกปฏิบัติ	สำนักงานปลัด
2.	โครงการจ้างสำรวจความพึงพอใจของผู้รับบริการ	เพื่อเป็นการสร้างความโปร่งใสในการให้บริการสาธารณสุข	1 เล่ม	20,000	20,000	20,000	20,000	20,000	ประชาชนผู้รับบริการมีความพึงพอใจไม่ต่ำกว่าร้อยละ 80	-การให้บริการสาธารณสุขมีความโปร่งใสและเกิดประโยชน์สูงสุดแก่ประชาชน	สำนักงานปลัด

		ประชาชนให้เกิดความพึงพอใจ									
3.	โครงการลดขั้นตอนและระยะเวลาการปฏิบัติราชการ	เพื่อให้ประชาชนได้รับการบริการได้อย่างสะดวกรวดเร็วและถูกต้อง	ทุกส่วนราชการในอบต.	20,000	20,000	20,000	20,000	20,000	จำนวนผู้ที่มาติดต่อราชการกับอบต.	ประชาชนได้รับความสะดวกรวดเร็วในการติดต่อขอรับบริการและมีความพึงพอใจในการให้บริการของเจ้าหน้าที่	สำนักงานปลัด

ที่	โครงการ	วัตถุประสงค์	เป้าหมาย (ผลผลิตของโครงการ)	งบประมาณและที่ผ่านมา					ตัวชี้วัด(kpi)	ผลที่คาดว่าจะได้รับ	หน่วยงานรับผิดชอบหลัก
				2561 (บาท)	2562 (บาท)	2563 (บาท)	2564 (บาท)	2565 (บาท)			
4.	กิจกรรม ให้ความร่วมมือกับหน่วยตรวจสอบที่ได้ดำเนินการตามอำนาจหน้าที่เพื่อการตรวจสอบควบคุม ดูแล การปฏิบัติราชการของอบต.	เพื่อความโปร่งใส และป้องกันการทุจริต ตามหลักการบริหารกิจการบ้านเมืองที่ดี	1 ครั้ง	20,000	20,000	20,000	20,000	20,000	จำนวนหน่วยงานที่เข้าตรวจสอบ	มีมาตรการจัดการ กรณีได้-รับทราบหรือรับแจ้ง หรือตรวจสอบพบการทุจริตมีความโปร่งใส และป้องกันการทุจริต ตามหลักการบริหารกิจการบ้านเมืองที่ดี	สำนักงานปลัด
5.	กิจกรรม “อบรมให้ความรู้ตาม พ.ร.บ. ข้อมูลข่าวสารของ	เพื่อให้ผู้เข้าร่วมกิจกรรมตระหนักถึงความสำคัญของการมีคุณธรรม	1 ครั้ง	20,000	20,000	20,000	20,000	20,000	จำนวนผู้เข้าร่วมอบรม	ผู้เข้าร่วมกิจกรรมตระหนักถึงความสำคัญของการมีคุณธรรม จริยธรรมและ	สำนักงานปลัด

ราชการ พ.ศ. 2540”	จริยธรรมและความ โปร่งใสในการทำงานและ มีความรู้เกี่ยวกับสิทธิใน การเข้าถึงข้อมูลข่าวสาร ตามพระราชบัญญัติข้อมูล ข่าวสารของราชการ พ.ศ. 2540									ความโปร่งใสในการทำงาน	
-------------------	--	--	--	--	--	--	--	--	--	-----------------------	--

ที่	โครงการ	วัตถุประสงค์	เป้าหมาย (ผลผลิตของ โครงการ)	งบประมาณและที่ผ่านมา					ตัวชี้วัด(kpi)	ผลที่คาดว่าจะได้รับ	หน่วยงาน รับผิดชอบ หลัก
				2561 (บาท)	2562 (บาท)	2563 (บาท)	2564 (บาท)	2565 (บาท)			
6.	กิจกรรมประชาสัมพันธ์	เพื่อประชาสัมพันธ์การ ดำเนินงานของอบต.ให้ ประชาชนได้รับทราบโดย ผ่านทางสื่อประเภทต่างๆ ได้แก่สื่อสิ่งพิมพ์, สื่อวิทยุ, โทรทัศน์, สื่อ Social network ผ่านทางจดหมาย อิเล็กทรอนิกส์	11 หมู่บ้าน	20,000	20,000	20,000	20,000	20,000	ประชาชนได้ รับทราบเข้าใจถึง บทบาท ภารกิจของ อบต.และมีความพึง พอใจในสื่อเอกสาร ในการ ประชาสัมพันธ์ไม่ น้อยกว่าร้อยละ 60	ประชาชนได้รับทราบ เข้าใจถึงบทบาท ภารกิจของอบต.และมี ความพึงพอใจในสื่อ เอกสารในการ ประชาสัมพันธ์	สำนักงานปลัด

7.	โครงการประชุมประชาคมหมู่บ้านและประชาคมตำบล	เพื่อระดมความคิดเห็นและกำหนดแนวทางการแก้ไขปัญหาของผู้นำชุมชนเพื่อให้ได้แผนงานโครงการของชุมชนนำมาบรรจุไว้ในแผนพัฒนาท้องถิ่นสี่ปีของ อบต.	1 ครั้ง	20,000	20,000	20,000	20,000	20,000	จำนวนผู้เข้าร่วมประชุมประชาคม	มีข้อมูลพื้นฐานชุมชนที่ได้มาตรฐานสำหรับใช้ในการวางแผนพัฒนาชุมชนและพัฒนาท้องถิ่น ได้รับทราบปัญหาและความต้องการที่แท้จริงของประชาชนในแต่ละชุมชน	สำนักงานปลัด
----	--	---	---------	--------	--------	--------	--------	--------	-------------------------------	---	--------------

-183-

ที่	โครงการ	วัตถุประสงค์	เป้าหมาย (ผลผลิตของโครงการ)	งบประมาณและที่ผ่านมา					ตัวชี้วัด(kpi)	ผลที่คาดว่าจะได้รับ	หน่วยงานรับผิดชอบหลัก
				2561 (บาท)	2562 (บาท)	2563 (บาท)	2564 (บาท)	2565 (บาท)			
8.	โครงการอบรมให้ความรู้ด้านระเบียบ กฎหมายท้องถิ่น ผู้บริหาร และสมาชิกสภาท้องถิ่น	เพื่อให้ผู้บริหาร และสมาชิกสภาอบต.เพิ่มพูนความรู้-ความเข้าใจระเบียบกระทรวงมหาดไทยว่าด้วยเรื่องต่างตามบทบาทหน้าที่	1 ครั้ง	20,000	20,000	20,000	20,000	20,000	ผู้บริหารอบต.ทำใหญ่ จำนวน 4 คน และสมาชิกสภาอบต.จำนวน 22 คน รวม 26 คน	ผู้บริหาร และสมาชิกสภาอบต.มีความรู้-ความเข้าใจระเบียบกระทรวงมหาดไทยว่าด้วยเรื่องต่างตามบทบาทหน้าที่	สำนักงานปลัด

9.	กิจกรรมการส่งเสริมและพัฒนาศักยภาพสมาชิกสภาท้องถิ่น	เพื่อให้สมาชิกสภาท้องถิ่นได้มีความรู้ความเข้าใจในการปฏิบัติงานที่ถูกต้องเป็นไปตามระเบียบกฎหมาย	1 ครั้ง	20,000	20,000	20,000	20,000	20,000	สมาชิกสภา อบต. จำนวน 22 คน	สมาชิกสภาท้องถิ่นมีความรู้ความเข้าใจในการทำงานตามบทบาทและอำนาจหน้าที่	สำนักงานปลัด
10.	กิจกรรมการติตป้ายประชาสัมพันธ์กรณีพบเห็นการทุจริต	เพื่อให้ประชาชนมีส่วนร่วมในการป้องกันการทุจริตเพื่อแสดงเจตนากรณีในการแก้ไขปัญหาการทุจริต	1 ครั้ง	20,000	20,000	20,000	20,000	20,000	จำนวนเรื่องร้องเรียนเกี่ยวกับการทุจริต	เกิดการนำเรื่องที่ได้รับการร้องเรียนไปดำเนินการปรับปรุงแก้ไข	สำนักงานปลัด

ที่	โครงการ	วัตถุประสงค์	เป้าหมาย (ผลผลิตของโครงการ)	งบประมาณและที่ผ่านมา					ตัวชี้วัด(kpi)	ผลที่คาดว่าจะได้รับ	หน่วยงานรับผิดชอบหลัก
				2561 (บาท)	2562 (บาท)	2563 (บาท)	2564 (บาท)	2565 (บาท)			
11.	โครงการฝึกอบรมเพื่อการพัฒนาองค์ความรู้เกี่ยวกับการปฏิบัติงานขององค์การบริหารส่วนตำบลท่าใหญ่	เพื่อการพัฒนาองค์ความรู้เกี่ยวกับการปฏิบัติงานขององค์การบริหารส่วนตำบลท่าใหญ่	1 โครงการ	-	145,000	50,000	30,000	30,000	ร้อยละ90 ได้รับความรู้และสามารถนำมาปรับใช้ในการทำงานได้	ผู้เข้าร่วมอบรมได้รับความรู้เกี่ยวกับการปฏิบัติงาน	สำนักงานปลัด

ยุทธศาสตร์จังหวัดที่ 4 พัฒนาสังคมและคุณภาพชีวิตตามหลักปรัชญาเศรษฐกิจพอเพียง

- ยุทธศาสตร์การพัฒนาของอปท. ในเขตจังหวัดที่ 8 การพัฒนาคุณภาพชีวิตและความเป็นอยู่ของประชาชนให้เข้มแข็งและยั่งยืน

6. ยุทธศาสตร์การพัฒนาตามแผนกระจายอำนาจให้แก่องค์กรปกครองส่วนท้องถิ่นตามนโยบายของรัฐบาลและยุทธศาสตร์การพัฒนาจังหวัด

6.1 แนวทางการพัฒนา การถ่ายโอนภารกิจด้านการศึกษา

ที่	โครงการ	วัตถุประสงค์	เป้าหมาย (ผลผลิตของ โครงการ)	งบประมาณและที่ผ่านมา					ตัวชี้วัด(kpi)	ผลที่คาดว่าจะ ได้รับ	หน่วยงาน รับผิดชอบ หลัก
				2561 (บาท)	2562 (บาท)	2563 (บาท)	2564 (บาท)	2565 (บาท)			
1.	อุดหนุนโครงการอาหาร กลางวันเด็กนักเรียนที่ขาด	เพื่อให้เด็กนักเรียนทุกคนได้ รับประทานอาหารกลางวัน	ตามจำนวน นักเรียน	550,000	550,000	550,000	550,000	550,000	นักเรียนในสังกัด สพฐ. ศพด.ร้อยละ 100 ได้ บริโภคอาหารที่ถูกหลัก	นักเรียนทุกคนได้ รับประทาน	ส่วนการศึกษา

	แคลน	อย่างทั่วถึง							อนามัย	อาหารกลางวัน	
2.	ส่งเสริมและสนับสนุนการพัฒนาคูณภาพครูผู้ดูแลเด็กและครูที่เลี้ยง	เพื่อให้บุคลากรปฏิบัติงานตามภารกิจหน้าที่และมีคุณภาพในการส่งเสริมพัฒนาศักยภาพของเด็กเล็ก	ศูนย์พัฒนาเด็กเล็ก	200,000	200,000	200,000	200,000	200,000	ครูผู้ดูแลเด็กและครูที่เลี้ยงร้อยละ 80 มีความรู้เพิ่มขึ้น	บุคลากรที่ปฏิบัติหน้าที่ในการดูแลเด็กมีคุณภาพเพิ่มมากขึ้น	ส่วนการศึกษา
3.	โครงการอาหารกลางวัน	เพื่อให้เด็ก ศพด.มีอาหารกลางวันรับประทาน	1 โครงการ	900,000	900,000	900,000	900,000	,900000	เด็ก ศพด.ได้รับประทานอาหารกลางวันไม่น้อยกว่าร้อยละ 90	เด็กได้รับประทานอาหารครบ 5 หมู่และมีสุขภาพที่แข็งแรง	ส่วนการศึกษา
4.	โครงการรับ ส่ง เด็ก ยากจนและด้อยโอกาส	เพื่อช่วยเหลือเด็กยากจนและด้อยโอกาสในการเดินทางมาศูนย์พัฒนาเด็กเล็ก	1 โครงการ	600,000	600,000	600,000	600,000	600,000	เด็กเล็กร้อยละ 95ได้รับความสะดวกในการเดินทางมา ศพด.	ศูนย์พัฒนาเด็กเล็กได้รับการพัฒนาอย่างต่อเนื่อง	ส่วนสวัสดิการฯ

ที่	โครงการ	วัตถุประสงค์	เป้าหมาย (ผลผลิตของ โครงการ)	งบประมาณและที่ผ่านมา					ตัวชี้วัด(kpi)	ผลที่คาดว่าจะ ได้รับ	หน่วยงาน รับผิดชอบ หลัก
				2561 (บาท)	2562 (บาท)	2563 (บาท)	2564 (บาท)	2565 (บาท)			
5.	เทศบาลนครกวีบริเวณศูนย์พัฒนาเด็กเล็ก	เพื่อปรับปรุงซ่อมแซมเด็กเล็กที่ได้มาตรฐาน	มีพื้นที่คอนกรีตใช้งานไม่น้อยกว่า	-	-	400,000	400,000	400,000	ศพด.ร้อยละ 70 ได้รับการปรับปรุงให้ดีขึ้น	ศูนย์พัฒนาเด็กเล็กได้รับการพัฒนาอย่างต่อเนื่อง	กองช่าง
6.	ปรับปรุงภูมิทัศน์บริเวณศูนย์	เพื่อส่งเสริมพัฒนาการ	ศูนย์พัฒนาเด็ก	100,000	100,000	100,000	100,000	100,000	ร้อยละ 80 ของพื้นที่ศพด.ได้รับการ	ศูนย์พัฒนาเด็กเล็กได้รับการพัฒนา	กองช่าง

	พัฒนาเด็กเล็ก	ของเด็ก	เล็ก							ปรับปรุงภูมิทัศน์ให้ น่าอยู่	อย่างต่อเนื่อง	
7.	ก่อสร้างหอประชุมศูนย์พัฒนาเด็กเล็ก	เพื่อให้ศูนย์เด็กเล็กมีหอประชุมที่ได้มาตรฐาน	หอประชุม	-	-	500,000	500,000	500,000		สามารถรองรับผู้ปกครองเด็ก ที่มาประชุมได้ไม่น้อยกว่าร้อยละ 90	ศูนย์พัฒนาเด็กเล็กได้รับการพัฒนาอย่างต่อเนื่อง	กองช่าง
8.	โครงการ ก่อสร้างอาคารเอนกประสงค์ศูนย์พัฒนาเด็กเล็กองค์การบริหารส่วนตำบลท่าใหญ่	เพื่อรองรับปฏิบัติงานตามภารกิจหน้าที่ได้เหมาะสมเพื่อตอบสนองความต้องการของ	ปริมาณงาน ขนาด กว้าง 9 เมตร ยาว 20 เมตร หรือมีพื้นที่ใช้สอยไม่น้อยกว่า 180 ตารางเมตร ตามแบบอบต. กำหนด	-	-	845,000	-	-		ร้อยละ 70 ได้รับการปรับปรุงให้ดีขึ้น	เพิ่มศักยภาพและรับรองการปฏิบัติงาน	กองช่าง

-187-

ที่	โครงการ	วัตถุประสงค์	เป้าหมาย (ผลผลิตของโครงการ)	งบประมาณและที่ผ่านมา					ตัวชี้วัด(kpi)	ผลที่คาดว่าจะได้รับ	หน่วยงานรับผิดชอบหลัก	
				2561 (บาท)	2562 (บาท)	2563 (บาท)	2564 (บาท)	2565 (บาท)				
9.	โครงการก่อสร้างศาลาเอนกประสงค์ ศูนย์พัฒนาเด็กเล็กตำบลท่าใหญ่	เพื่อรองรับปฏิบัติงานตามภารกิจหน้าที่ได้เหมาะสมเพื่อ	ปริมาณงาน ศาลาเอนกประสงค์	-	-	68,000	-	-		ร้อยละ 70 ได้รับการปรับปรุงให้ดีขึ้น	เพิ่มศักยภาพและรับรองการปฏิบัติงาน	ส่วนการศึกษาฯ

		ตอบสนองความต้องการของ	ศูนย์พัฒนาเด็กเล็กตำบลท่าใหญ่ กว้าง 4 เมตร ยาว 5 เมตร หรือมีพื้นที่ใช้สอยรวมไม่น้อยกว่า 20 ตารางเมตร ตามแบบ อบต. กำหนด									
10.	ต่อเติมศูนย์พัฒนาเด็กเล็ก	เพื่อให้มีพื้นที่การใช้งานเพิ่มมากขึ้น	ตามแบบ อบต.กำหนด	-	-	200,000	200,000	200,000	ศพด.ร้อยละ 70 ได้รับการปรับปรุงให้ดีขึ้น	ศูนย์พัฒนาเด็กเล็กได้รับการพัฒนาอย่างต่อเนื่อง	ส่วนการศึกษา	
11.	ส่งเสริมการพัฒนาทางการศึกษาในระดับปฐมวัยสู่ระดับอนุบาล	เพื่อส่งเสริมการพัฒนาการศึกษาให้ก้าวหน้า	ศูนย์พัฒนาเด็กเล็ก	50,000	50,000	10,000	20,000	20,000	ร้อยละ 80 ของเด็กได้รับการพัฒนาทางการศึกษา	เด็กได้รับการพัฒนาทางการศึกษาที่เหมาะสม	ส่วนการศึกษา	

ที่	โครงการ	วัตถุประสงค์	เป้าหมาย (ผลผลิตของโครงการ)	งบประมาณและที่ผ่านมา					ตัวชี้วัด(kpi)	ผลที่คาดว่าจะได้รับ	หน่วยงานรับผิดชอบหลัก
				2561 (บาท)	2562 (บาท)	2563 (บาท)	2564 (บาท)	2565 (บาท)			
12.	สนับสนุนค่าพาหนะนำเด็กส่งสถานพยาบาล	เพื่อเป็นค่าพาหนะนำเด็กส่งสถานพยาบาล	ศูนย์พัฒนาเด็กเล็ก	2,000	2,000	2,000	2,000	2,000	เด็กเล็กร้อยละ 95ได้รับความสะดวกในการเดินทางไป	สามารถนำเด็กส่งสถานพยาบาลได้อย่างรวดเร็ว	ส่วนการศึกษา

									สถานพยาบาล		
13.	ส่งเสริมสนับสนุนค่าใช้จ่ายการบริหารสถานศึกษา	เพื่อเป็นค่าใช้จ่ายต่างๆในสถานศึกษา	ศูนย์พัฒนาเด็กเล็ก	300,000	300,000	300,000	300,000	300,000	จำนวนเด็กในสถานศึกษา	เด็กได้รับสวัสดิการด้านการศึกษาที่ดีพอ	ส่วนการศึกษาฯ
14.	โครงการสนับสนุนค่าใช้จ่ายการบริหารสถานศึกษา	เพื่อเป็นจัดการเรียนการสอนรายหัว	ศูนย์พัฒนาเด็กเล็ก	280,000	280,000	280,000	280,000	280,000	จำนวนเด็กในสถานศึกษา	เด็กได้รับสวัสดิการด้านการศึกษาที่ดีพอ	ส่วนการศึกษาฯ
15.	โครงการสนับสนุนค่าใช้จ่ายการบริหารสถานศึกษา (อาหารกลางวัน)	เพื่อเป็นค่าใช้จ่ายอาหารกลางวันในสถานศึกษา	ศูนย์พัฒนาเด็กเล็ก	800,000	800,000	800,000	800,000	800,000	จำนวนเด็กในสถานศึกษา	เด็กได้รับสวัสดิการด้านการศึกษาที่ดีพอ	ส่วนการศึกษาฯ
16.	โครงการเยี่ยมบ้านติดตามพัฒนาการเด็ก	เพื่อติดตามพัฒนาการของเด็ก	ศูนย์พัฒนาเด็กเล็ก	20,000	20,000	20,000	20,000	20,000	จำนวนเด็กในสถานศึกษา	เด็กได้รับสวัสดิการด้านการศึกษาที่ดีพอ	ส่วนการศึกษาฯ
17.	โครงการสนับสนุนค่าใช้จ่ายการบริหารสถานศึกษา	เพื่อเป็นค่าอุปกรณ์การเรียน	ศูนย์พัฒนาเด็กเล็ก	20,000	200,000	200,000	200,000	200,000	จำนวนเด็กในสถานศึกษา	เด็กได้รับสวัสดิการด้านการศึกษาที่ดีพอ	ส่วนการศึกษาฯ

6.2 แนวทางการพัฒนา ส่งเสริมมาตรการป้องกันเฝ้าระวังบำบัดกลุ่มเสี่ยงติดยาเสพติดและการรักษาสุขภาพชุมชนให้เข้มแข็งอย่างยั่งยืน

ที่	โครงการ	วัตถุประสงค์	เป้าหมาย (ผลผลิตของโครงการ)	งบประมาณและที่ผ่านมา					ตัวชี้วัด(kpi)	ผลที่คาดว่าจะได้รับ	หน่วยงานรับผิดชอบหลัก
				2561 (บาท)	2562 (บาท)	2563 (บาท)	2564 (บาท)	2565 (บาท)			
1.	ส่งเสริมสนับสนุนการแข่งขัน	เพื่อให้เด็กเยาวชนประชาชน	ตามความ	70,000	70,000	70,000	70,000	70,000	จำนวนผู้เข้าร่วมกิจกรรม/โครงการ	เด็ก เยาวชน ประชาชน เข้าร่วมแข่งขันกีฬาเพื่อ	การศึกษา

	กีฬาต้านยาเสพติด	เข้าร่วมแข่งขันกีฬาด้านยาเสพติด	เหมาะสม								ต้านยาเสพติดและมีสุขภาพแข็งแรง	
2.	รณรงค์ เฝ้าระวัง บำบัดรักษาผู้ติดยาเสพติด และสร้างชุมชนให้เข้มแข็ง	เพื่อเป็นการเฝ้าระวังไม่ให้เยาวชนในชุมชน/หมู่บ้าน ไปยุ่งเกี่ยวกับยาเสพติด	1 ครั้ง	50,000	50,000	50,000	50,000	50,000	จำนวนผู้เข้าร่วมกิจกรรม/โครงการ	เด็ก เยาวชน ในหมู่บ้าน ไม่ไปยุ่งเกี่ยวกับยาเสพติด		สำนักปลัด
3.	โครงการแก้ไขป้องกันปัญหา ยาเสพติดภายในหมู่บ้านและ ตำบล	เพื่อสร้างความร่วมมืออันดี ระหว่างองค์กรและ ประชาชนในการป้องกันยาเสพติด	11 หมู่บ้าน	110,000	110,000	110,000	110,000	110,000	ร้อยละ 80 ของ ประชาชนมีความปลอดภัยในชีวิตและทรัพย์สิน	ชุมชนได้รับการสนับสนุน การแก้ไขปัญหายาเสพติด		สำนักปลัด
4.	อุดหนุนกิจกรรมการป้องกัน และแก้ไขปัญหายาเสพติด	เพื่อร่วมมือระหว่างองค์กร และหน่วยงานอื่นในการ ป้องกันยาเสพติด	2 ครั้ง	20,000	20,000	20,000	20,000	20,000	จำนวนเงินงบประมาณที่อุดหนุน	ชุมชนได้รับการสนับสนุน การแก้ไขปัญหายาเสพติด		สำนักปลัด/ อำเภอหนองบัวแดง
5.	ส่งเสริมสนับสนุนโครงการ ป้องกันและปราบปรามยาเสพติดให้โทษ	เพื่อป้องกันการแพร่ระบาดของยาเสพติด	ตามแผนนโยบาย และภารกิจที่ได้รับมอบหมาย	20,000	20,000	20,000	20,000	20,000	จำนวนเงินงบประมาณที่อุดหนุน	อบต.ดำเนินการตาม แผนนโยบายของรัฐบาลและ ยุทธศาสตร์การพัฒนาจังหวัด		สำนักปลัด/ สภ.หนองบัวแดง

ที่	โครงการ	วัตถุประสงค์	เป้าหมาย (ผลผลิตของโครงการ)	งบประมาณและที่ผ่านมา					ตัวชี้วัด(kpi)	ผลที่คาดว่าจะได้รับ	หน่วยงานรับผิดชอบหลัก
				2561 (บาท)	2562 (บาท)	2563 (บาท)	2564 (บาท)	2565 (บาท)			
6.	โครงการตรวจหาสารเสพติดใน	เพื่อตรวจหาสารเสพติด	1 ชุด	50,000	50,000	50,000	50,000	50,000			สำนักงานปลัด

	กลุ่มเสี่ยง								สามารถตรวจสอบสารเสพติดในกลุ่มเสี่ยงได้ไม่น้อยกว่าร้อยละ 80	เพื่อป้องกันและสามารถตรวจผู้เสพสิ่งเสพติดได้	
7.	สนับสนุนโครงการจัดตั้งต้นกล้ากองทุนแม่ของแผ่นดิน	เพื่อจัดตั้งต้นกล้ากองทุนแม่ของแผ่นดิน	11 หมู่บ้าน	100,000	100,000	100,000	100,000	100,000	ร้อยละ100ของหมู่บ้านสามารถจัดตั้งกองทุนแม่ของแผ่นดิน	สามารถจัดตั้งกองทุนแม่ของแผ่นดินครบทุกหมู่บ้าน	ส่วนสวัสดิการ

6.3 แนวทางการพัฒนา ส่งเสริมระบบความปลอดภัยในชีวิตและทรัพย์สิน ลดปัญหาด้านอุบัติเหตุ อุบัติภัย อาชญากรรมและการบรรเทาสาธารณภัย

ที่	โครงการ	วัตถุประสงค์	เป้าหมาย	งบประมาณและที่ผ่านมา	ตัวชี้วัด(kpi)	ผลที่คาดว่าจะได้รับ	หน่วยงาน
-----	---------	--------------	----------	----------------------	----------------	---------------------	----------

			(ผลผลิตของโครงการ)	2561 (บาท)	2562 (บาท)	2563 (บาท)	2564 (บาท)	2565 (บาท)			รับผิดชอบหลัก
1.	โครงการอบรมฝึกทบทวนชุดปฏิบัติการกู้ชีพกู้ภัย (otos)	เพื่อเพิ่มศักยภาพในการปฏิบัติหน้าที่ให้แก่ทีมกู้ชีพกู้ภัย	1 โครงการ	30,000	30,000	10,000	10,000	10,000	ทีมกู้ชีพกู้ภัย ร้อยละ 95 ได้รับการอบรม	ทีมกู้ชีพกู้ภัย ได้รับความรู้ในการปฏิบัติหน้าที่และพัฒนาอย่างต่อเนื่อง	งานป้องกันฯ สำนักปลัด
2	โครงการฝึกอบอรมการป้องกันและระงับอัคคีภัยภายในชุมชน	เพื่อเพิ่มศักยภาพในการป้องกันและระงับอัคคีภัยในชุมชน	1 โครงการ	30,000	30,000	30,000	30,000	30,000	จำนวนผู้เข้ารับการอบรม	ผู้เข้ารับการอบรม ได้รับความรู้ในการปฏิบัติหน้าที่และพัฒนาอย่างต่อเนื่อง	งานป้องกันฯ สำนักปลัด
3.	ฝึกอบอรมทบทวน / เพิ่มศักยภาพอาสาสมัครป้องกันภัยฝ่ายพลเรือน	เพื่อฝึกทบทวนความรู้เกี่ยวกับงานบรรเทาสาธารณภัย	1 ครั้ง	300,000	300,000	300,000	300,000	300,000	จำนวนผู้เข้าร่วมกิจกรรม/โครงการ	ผู้ผ่านการอบรมสามารถนำความรู้ไปใช้ในการป้องกันชีวิตและทรัพย์สินภายในชุมชน/หมู่บ้านเพิ่มขึ้น	สำนักปลัด
4.	โครงการฝึกอบอรมเพิ่มศักยภาพอาสาสมัครป้องกันภัยฝ่ายพลเรือน อบรม. ทำใหญ่	เพื่อฝึกทบทวนความรู้เกี่ยวกับงานบรรเทาสาธารณภัย	1 ครั้ง	300,000	300,000	100,000	100,000	100,000	จำนวนผู้เข้าร่วมกิจกรรม/โครงการ	ผู้ผ่านการอบรมสามารถนำความรู้ไปใช้ในการป้องกันชีวิตและทรัพย์สินภายในชุมชน/หมู่บ้านเพิ่มขึ้น	สำนักปลัด

ที่	โครงการ	วัตถุประสงค์	เป้าหมาย	งบประมาณและที่ผ่านมา	ตัวชี้วัด(kpi)	ผลที่คาดว่าจะได้รับ	หน่วยงาน
-----	---------	--------------	----------	----------------------	----------------	---------------------	----------

			(ผลผลิต ของ โครงการ)	2561 (บาท)	2562 (บาท)	2563 (บาท)	2564 (บาท)	2565 (บาท)			รับผิดชอบ หลัก
5.	โครงการฝึกอบรมหลักสูตรการใช้เครื่องวิทยุคมนาคมแบบสังเคราะห์ความถี่	เพื่อฝึกทบทวนความรู้เกี่ยวกับงานบรรเทาสาธารณภัย	1 ครั้ง	10,000	10,000	10,000	10,000	10,000	จำนวนผู้เข้าร่วมกิจกรรม/โครงการ	ผู้ผ่านการอบรมสามารถนำความรู้ไปใช้ในการป้องกันชีวิตและทรัพย์สินภายในชุมชน/หมู่บ้านเพิ่มขึ้น	สำนักปลัด
6.	โครงการจัดซื้อไฟสัญญาณจราจร	เพื่อลดการเกิดอุบัติเหตุทางถนน	1 โครงการ	30,000	30,000	30,000	30,000	30,000	จำนวนผู้เข้าร่วมกิจกรรม/โครงการ	ผู้ผ่านการอบรมสามารถนำความรู้ไปใช้ในการป้องกันชีวิตและทรัพย์สินภายในชุมชน/หมู่บ้านเพิ่มขึ้น	สำนักปลัด
7.	ส่งเสริมและสนับสนุนงานป้องกันและบรรเทาสาธารณภัย	เพิ่มศักยภาพของงานบรรเทาสาธารณภัย	ตามภารกิจ	100,000	100,000	100,000	100,000	100,000	งานป้องกันได้รับการพัฒนาไม่น้อยกว่าร้อยละ 80	เพื่อให้การปฏิบัติงานบรรเทาสาธารณภัยให้มีประสิทธิภาพและประสิทธิผลมากขึ้น	สำนักปลัด
8.	สนับสนุนช่วยเหลือผู้ประสบภัยเบื้องต้นกรณีฉุกเฉิน (งบสำรองจ่าย)	เพื่อช่วยเหลือภัยพิบัติที่เกิดกับประชาชน	ตามสภาพพื้นที่	1,000,000	1,000,000	1,000,000	1,000,000	1,000,000	ร้อยละ 100 ของผู้ประสบภัยที่ได้รับการช่วยเหลือ	ประชาชนได้รับการช่วยเหลือเบื้องต้นและรวดเร็ว	สำนักปลัด
9.	ส่งเสริมสนับสนุนกิจกรรมเพื่อสร้างความปลอดภัยกับชุมชน	เพื่อเสริมสร้างควมสามัคคีของคนในตำบล	1 โครงการ	100,000	100,000	100,000	100,000	100,000	ร้อยละ 80 ของประชาชนมีความปลอดภัยในชีวิตและทรัพย์สิน	ประชาชนในตำบลมีความสมัครสมานสามัคคี	สำนักปลัด

ที่	โครงการ	วัตถุประสงค์	เป้าหมาย (ผลผลิตของ โครงการ)	งบประมาณและที่ผ่านมา					ตัวชี้วัด(kpi)	ผลที่คาดว่าจะได้รับ	หน่วยงาน รับผิดชอบ หลัก
				2561 (บาท)	2562 (บาท)	2563 (บาท)	2564 (บาท)	2565 (บาท)			
10.	โครงการจุดตรวจ/จุด บริการประชาชนช่วง เทศกาลปีใหม่/สงกรานต์	เพื่อบริการประชาชนที่ สัญจรไปมาช่วงเทศกาล	1 ครั้ง	100,000	100,000	100,000	100,000	100,000	ลดอุบัติเหตุได้ไม่น้อย กว่าร้อยละ 90 ในห้วง เทศกาล	ประชาชนที่สัญจรผ่าน ไปมาได้รับการบริการ และได้รับการช่วยเหลือ อย่างทันท่วงที	สำนักปลัด
11.	โครงการสร้างความ ปลอดภัยในการขับขี่ ยานพาหนะ	เพื่อให้ประชาชนมีความ ปลอดภัยในการขับขี่ ยานพาหนะเพื่อรถที่ ใช้เพื่อการเกษตรมีวัสดุ	1 ครั้ง	20,000	20,000	20,000	20,000	20,000	จำนวนผู้เข้าร่วม กิจกรรม/โครงการ	ประชาชนมีความ ปลอดภัยในการขับขี่ ยานพาหนะ	สำนักปลัด
12.	โครงการฝึกอบรม อาสาสมัครป้องกันภัยฝ่าย พลเรือน	เพื่อให้ความรู้เกี่ยวกับการ ป้องกันและบรรเทาสา ธารณภัยแก่ประชาชน	1 ครั้ง	100,000	100,000	100,000	100,000	100,000	จำนวนผู้เข้าร่วม กิจกรรม/โครงการ	ผู้ผ่านการอบรม สามารถนำความรู้ไปใช้ ในการป้องกันชีวิตและ ทรัพย์สินภายในชุมชน/ หมู่บ้านเพิ่มขึ้น	สำนักปลัด
13.	ติดตั้งไฟสัญญาณจราจร ตามจุดเสี่ยง	เพื่อลดการเกิดอุบัติเหตุ ทางถนน	1 โครงการ	100,000	100,000	100,000	100,000	100,000	อุบัติเหตุลดลงไม่ น้อยกว่าร้อยละ 90	ประชาชนมีความ ปลอดภัยในการขับขี่ ยานพาหนะเพิ่มขึ้น	สำนักปลัด

ที่	โครงการ	วัตถุประสงค์	เป้าหมาย	งบประมาณและที่ผ่านมา					ตัวชี้วัด(kpi)	ผลที่คาดว่าจะได้รับ	หน่วยงาน
-----	---------	--------------	----------	----------------------	--	--	--	--	----------------	---------------------	----------

			(ผลผลิตของ โครงการ)	2561 (บาท)	2562 (บาท)	2563 (บาท)	2564 (บาท)	2565 (บาท)			รับผิดชอบ หลัก
14.	โครงการติดตั้งกล้องวงจร ปิด cctv	เพื่อสร้างความปลอดภัย ในชีวิตและทรัพย์สินแก่ ประชาชน	1 โครงการ	100,000	100,000	100,000	100,000	100,000	ประชาชนมีความ ปลอดภัยในชีวิต และทรัพย์สินไม่ น้อยกว่าร้อยละ 80	ชุมชนมีความปลอดภัย จากเหตุต่างทั้งชีวิต ทรัพย์สิน	สำนักปลัด
15.	โครงการอบรมเพิ่มศักยภาพ หนึ่งตำบลหนึ่งทีมกู้ภัย	เพื่อให้ความรู้เกี่ยวกับการ ป้องกันและบรรเทาสา ธารณภัยแก่ประชาชน	1 ครั้ง	100,000	100,000	100,000	100,000	100,000	จำนวนผู้เข้าร่วม กิจกรรม/โครงการ	ผู้ผ่านการอบรมสามารถ นำความรู้ไปใช้ในการ ป้องกันชีวิตและทรัพย์สิน ภายในชุมชน/หมู่บ้าน เพิ่มขึ้น	สำนักปลัด
16.	โครงการ ฝึกอบรมหลักสูตรการใช้ เครื่องวิทยุคมนาคมแบบ สังเคราะห์ความถี่	เพื่อให้ความรู้เกี่ยวกับการ ใช้เครื่องวิทยุคมนาคม แบบสังเคราะห์ความถี่	1 ครั้ง	100,000	100,000	100,000	100,000	100,000	จำนวนผู้เข้าร่วม กิจกรรม/ โครงการ	ผู้ผ่านการอบรมสามารถ นำความรู้ไปใช้ในการ ป้องกันชีวิตและทรัพย์สิน ภายในชุมชน/หมู่บ้าน เพิ่มขึ้น	สำนักปลัด
17	โครงการให้บริการผู้ป่วย ฉุกเฉินและบริการหน่วยกู้ ชีพ-กู้ภัยตำบลท่าใหญ่	เพื่อให้บริการประชาชนที่ ด้อยโอกาสและเจ็บป่วย ฉุกเฉิน	1 ครั้ง	-	-	200,000	200,000	200,000	ประชาชนที่ด้อย โอกาสและ เจ็บป่วยฉุกเฉิน ได้รับการบริการไม่ น้อยกว่าร้อยละ 80	ประชาชนมีคุณภาพชีวิต ที่ดีขึ้นมีสุขภาพร่างกาย ที่แข็งแรง	สำนักปลัด

6.4 แนวทางการพัฒนา ส่งเสริมและสนับสนุนแนวนโยบายของรัฐบาลและยุทธศาสตร์การพัฒนาจังหวัด

ที่	โครงการ	วัตถุประสงค์	เป้าหมาย (ผลผลิตของ โครงการ)	งบประมาณและที่ผ่านมา					ตัวชี้วัด(kpi)	ผลที่คาดว่าจะได้รับ	หน่วยงาน รับผิดชอบ หลัก
				2561 (บาท)	2562 (บาท)	2563 (บาท)	2564 (บาท)	2565 (บาท)			
1.	ส่งเสริมสนับสนุน ศูนย์บริการและถ่ายทอด เทคโนโลยี การเกษตร ประจำ ตำบล	ตามแนวทางของรัฐบาล และยุทธศาสตร์การ พัฒนาจังหวัด	ตาม แนวนโยบาย และภารกิจที่ ได้รับ มอบหมาย	100,000	100,000	100,000	100,000	100,000	จำนวนเงินงบประมาณ	อบต.ดำเนินการตาม แนวนโยบายของรัฐบาลและ ยุทธศาสตร์การพัฒนา จังหวัด	กองการเกษตร
2.	อุดหนุนโครงการศูนย์ ปฏิบัติการร่วมในการ ช่วยเหลือประชาชนของ องค์กรปกครองส่วน ท้องถิ่นระดับอำเภอ	เพื่อเป็นหน่วยกลางในการ ช่วยเหลือ ให้คำปรึกษา หรือแนะนำแก่ประชาชน เพื่อเผยแพร่ข้อมูลข่าวสาร ประกาศระเบียบกฎหมาย	1 โครงการ	20,000	20,000	20,000	20,000	20,000	จำนวนเงินงบประมาณ	การปฏิบัติงานศูนย์ข้อมูล ข่าวสารการซื้อหรือการจ้าง ขององค์การบริหารส่วน ตำบลระดับอำเภอและศูนย์ ประสานงานขององค์กร ปกครองส่วนท้องถิ่นมี ประสิทธิภาพมากยิ่งขึ้น	สำนักปลัด

รายละเอียดโครงการพัฒนา
 แผนพัฒนาท้องถิ่นสี่ปี(พ.ศ.2561-2565)
 สำหรับ โครงการที่เกินศักยภาพขององค์กรปกครองส่วนท้องถิ่น
 องค์การบริหารส่วนตำบลท่าใหญ่

ยุทธศาสตร์จังหวัดที่ 1 พัฒนาขีดความสามารถในการผลิต การจัดการสินค้าและบริการสร้างมูลค่าเพิ่มอย่างมีประสิทธิภาพและยั่งยืน
 ยุทธศาสตร์การพัฒนาของอปท. ในเขตจังหวัดที่ 6 การพัฒนาโครงสร้างพื้นฐานเพื่อรองรับการเป็นศูนย์กลางทางการตลาดและการเชื่อมโยงสู่ประเทศในประชาคมอาเซียน

1. ยุทธศาสตร์การพัฒนาด้านโครงสร้างพื้นฐาน

1.1 แนวทางการพัฒนา ก่อสร้าง ปรับปรุง ซ่อมแซม บำรุงรักษา ถนน สะพาน ท่อระบายน้ำ รางระบายน้ำ

ที่	โครงการ	วัตถุประสงค์	เป้าหมาย (ผลผลิตของ โครงการ)	งบประมาณและที่ผ่านมา					ตัวชี้วัด(kpi)	ผลที่คาดว่าจะได้รับ	หน่วยงาน รับผิดชอบ หลัก
				2561(บาท)	2562(บาท)	2563(บาท)	2564(บาท)	2565(บาท)			
1.	ก่อสร้างถนนลูกรังเชื่อมระหว่างบ้านโนนศรีทอง ตำบลท่าใหญ่ ถึงบ้านห้วยหัน และบ้านทุ่งสว่าง ตำบลวังชมพู	เพื่อให้ราษฎรสัญจรไป-มาได้สะดวกภายในหมู่บ้านและระหว่างตำบล	กว้าง 6 ม.ยาว 17,000 ม.หนาเฉลี่ย 0.20 ม.พร้อมท่อระบายน้ำ	2,000,000	2,000,000	2,000,000	2,000,000	2,000,000	ประชาชนร้อยละ 90 ได้รับความสะดวกในการเดินทางสัญจร	ราษฎรได้รับความสะดวกในการสัญจรไป-มา ภายในตำบลและระหว่างตำบล	อบจ.หรือหน่วยงานอื่น
2.	ก่อสร้างถนนลูกรังเชื่อมระหว่างบ้านห้วยเชือก ตำบลท่าใหญ่ ถึงบ้านโนนเตาไห ตำบลถ้ำวัวแดง	เพื่อให้ราษฎรสัญจรไป-มาได้สะดวกภายในหมู่บ้านและระหว่างตำบล	ตามสภาพพื้นที่	-	-	2,000,000	2,000,000	2,000,000	ประชาชนร้อยละ 90 ได้รับความสะดวกในการเดินทางสัญจร	ราษฎรได้รับความสะดวกในการสัญจรไป-มา ภายในตำบลและระหว่างตำบล	อบจ.หรือหน่วยงานอื่น
3.	ก่อสร้างถนนลาดยาง/คสล. ระหว่างตำบล ม.2 ตำบลท่าใหญ่ถึงบ้านโนนตูม ตำบลวังชมพู	เพื่อให้ราษฎรสัญจรไป-มาได้สะดวกภายในหมู่บ้านและระหว่างตำบล	กว้าง 6 ม. ยาว 13,000 ม. ตามแบบโยธาธิการ	-	-	18,000,000	18,000,000	18,000,000	ประชาชนร้อยละ 90 ได้รับความสะดวกในการเดินทางสัญจร	ราษฎรได้รับความสะดวกในการสัญจรไป-มา ภายในตำบลและระหว่างตำบล	อบจ.หรือหน่วยงานอื่น

ที่	โครงการ	วัตถุประสงค์	เป้าหมาย (ผลผลิตของ โครงการ)	งบประมาณและที่ผ่านมา					ตัวชี้วัด(kpi)	ผลที่คาดว่าจะได้รับ	หน่วยงาน รับผิดชอบหลัก
				2561(บาท)	2562(บาท)	2563(บาท)	2564(บาท)	2565(บาท)			
4.	ก่อสร้างถนนลาดยาง/ คสล.และซ่อมแซมระหว่าง ตำบล ม.5 ,ม.7 ตำบลท่า ใหญ่ ถึงบ้านโคกกรวด ตำบลวังชมภู	เพื่อให้ราษฎรสัญจร ไป-มาได้สะดวกภายใน หมู่บ้านและระหว่าง ตำบล	กว้าง 6 ม. ยาว 7,000 ม. ตามแบบ โยธาธิการ	-	21,000,000	21,000,000	21,000,000	21,000,000	ประชาชนร้อยละ 90 ได้รับความ สะดวกในการ เดินทางสัญจร	ราษฎรได้รับความ สะดวกในการสัญจร ไป-มา ภายในตำบล และระหว่างตำบล	อบจ.หรือ หน่วยงานอื่น
5.	ก่อสร้างซ่อมแซม ถนนลาดยาง/คสล.ระหว่าง ตำบลท่าใหญ่ บ้านโนน มะค่า ม.6 ถึง บ้านบุ สีเสียด ตำบลถ้ำวัวแดง	เพื่อให้ราษฎรสัญจร ไป-มาได้สะดวกภายใน หมู่บ้านและระหว่าง ตำบล	กว้าง 6 ม. ยาว 4,000 ม. ตามแบบ โยธาธิการ	-	-	12,000,000	12,000,000	12,000,000	ประชาชนร้อยละ 90 ได้รับความ สะดวกในการ เดินทางสัญจร	ราษฎรได้รับความ สะดวกในการสัญจร ไป-มา ภายในตำบล และระหว่างตำบล	อบจ.หรือ หน่วยงานอื่น
6.	ก่อสร้างถนนลาดยาง/ คสล.ระหว่างตำบลท่าใหญ่ บ้านหนองเป็ดม.1 – บ้าน ปากห้วยเตี้อตำบลคูเมือง	เพื่อให้ราษฎรสัญจร ไป-มาได้สะดวกภายใน หมู่บ้านและระหว่าง ตำบล	กว้าง 6 ม. ยาว 4,000 ม. ตามแบบ โยธาธิการ	-	-	12,000,000	12,000,000	12,000,000	ประชาชนร้อยละ 90 ได้รับความ สะดวกในการ เดินทางสัญจร	ราษฎรได้รับความ สะดวกในการสัญจร ไป-มา ภายในตำบล และระหว่างตำบล	อบจ.หรือ หน่วยงานอื่น
7.	โครงการ ก่อสร้างถนน คอนกรีตเสริมเหล็ก สาย บ้านโนนศิลา ถึงบ้านโนน ศรีทอง	เพื่อให้ประชาชนมีความ สะดวกในการสัญจร ไป-มาและเพื่อลด ปัญหาฝุ่นละอองใน หมู่บ้าน	กว้าง 6 ม. ยาว 1,680 ม. หนา 0.15 ม.หรือมี พื้นที่ คสล.ไม่น้อยกว่า 10,080 ตร.ม.พร้อม ป้ายโครงการจำนวน 1 ป้ายตามแบบ อบต. กำหนด	-	-	-	6,360,000	-	ประชาชนร้อยละ 90 ได้รับความ สะดวกในการ เดินทางสัญจร	ราษฎรได้รับความ สะดวกในการสัญจร ไป-มาภายใน หมู่บ้าน	กองช่าง

ที่	โครงการ	วัตถุประสงค์	เป้าหมาย (ผลผลิตของ โครงการ)	งบประมาณและที่ผ่านมา					ตัวชี้วัด(kpi)	ผลที่คาดว่าจะ ได้รับ	หน่วยงาน รับผิดชอบหลัก
				2561(บาท)	2562(บาท)	2563(บาท)	2564(บาท)	2565(บาท)			
8	ขุดลอกลำห้วยโปร่ง บ้านโนนศิลา	เพื่อเป็นแหล่งเก็บ กักน้ำเพื่อ การเกษตร	กว้าง 15ม.ยาว 1,000 ม.ขุดลึก จากเดิมเฉลี่ย 1.50 ม. ลาดเอียง 1:1.5ม. ปริมาตร ขุดดินไม่น้อยกว่า 8,460ลบ.ม.ตาม แบบ อบต. กำหนด	-	-	636,000	636,000	636,000	ประชาชนร้อยละ 90 ได้รับมีน้ำที่ใช้ใน การเกษตรอย่าง เพียงพอ	ราษฎรมีแหล่ง น้ำที่ใช้ใน การเกษตรอย่าง เพียงพอ	จังหวัดชัยภูมิ หรือหน่วยงาน อื่น
9	ขุดลอกลำห้วยชำ บ้านโนนมะค่า	เพื่อเป็นแหล่งเก็บ กักน้ำเพื่อ การเกษตร	กว้าง 15ม.ยาว 1,000 ม.ขุดลึก จากเดิมเฉลี่ย 1.50 ม. ลาดเอียง 1:1.5ม. ปริมาตร ขุดดินไม่น้อยกว่า 8,460ลบ.ม.ตาม แบบ อบต. กำหนด	-	-	636,000	636,000	636,000	ประชาชนร้อยละ 90 ได้รับมีน้ำที่ใช้ใน การเกษตรอย่าง เพียงพอ	ราษฎรมีแหล่ง น้ำที่ใช้ใน การเกษตรอย่าง เพียงพอ	จังหวัดชัยภูมิ หรือหน่วยงาน อื่น

ที่	โครงการ	วัตถุประสงค์	เป้าหมาย (ผลผลิตของ โครงการ)	งบประมาณและที่ผ่านมา					ตัวชี้วัด(kpi)	ผลที่คาดว่าจะ ได้รับ	หน่วยงาน รับผิดชอบหลัก
				2561(บาท)	2562(บาท)	2563(บาท)	2564(บาท)	2565(บาท)			
10	โครงการแยกท่อส่งน้ำ หรือระบบกระจายน้ำ เพื่อการเกษตรบ้านห้วย เชือก	เพื่อกระจายน้ำเข้าสู่ พื้นที่การเกษตรให้แก่ เกษตรกร	ปริมาณงานโดยการ วางท่อซีเมนต์ใยหิน ขนาด0.300 มม. ชั้น 15 ความยาวไม่น้อย กว่า650 ม.	-	-	-	1,300,000	1,300,000	ประชาชนร้อยละ 90 ได้รับความสะดวกใน การเดินทางสัญจร	ราษฎรได้รับ ความสะดวกใน การสัญจรไป- มา ภายในตำบล และระหว่าง ตำบล	จังหวัดชัยภูมิ หรือหน่วยงาน อื่น
11	ก่อสร้างถนนคสล.เชื่อม สายทางระหว่าง บ้านโนน มะค่า ถึง บ้านภูนกเขียน ตำบล	เพื่อให้ราษฎรสัญจร ไป-มาได้สะดวกภายใน หมู่บ้านและระหว่าง ตำบล	ขนาดผิวจราจรกว้าง กว้าง 6 ม. ยาว 2,000 ม. หนา 0.15 พร้อมไหล่ทางลูกตั้ง กว้างข้างละ 1 ม.หรือ มีพื้นที่ คสล.ไม่น้อย กว่า 12,000 ตร.ม. ตามแบบโยธาธิการ กำหนดพร้อมป้าย ประชาสัมพันธ์และ ป้ายโครงการจำนวน 1 ป้าย	-	-	-	6,240,000	6,240,000	ประชาชนร้อยละ 90 ได้รับความสะดวกใน การเดินทางสัญจร	ราษฎรได้รับ ความสะดวกใน การสัญจรไป- มา ภายในตำบล	จังหวัดชัยภูมิ หรือหน่วยงาน อื่น
12	โครงการก่อสร้างสถานีสูบ น้ำด้วยพลังงานไฟฟ้า หรือระบบกระจายน้ำ ม. 1,ม.3,ม.10,ม.9,ม.2	เพื่อบริหารจัดการน้ำให้ เกิดประโยชน์สูงสุด	1 แห่ง	-	-	-	-	20,000,000	เกษตรกรไม่น้อยกว่า ร้อยละ70 มีน้ำใช้เพื่อ การ เกษตรอย่าง เพียงพอ	ราษฎรได้รับน้ำ ใช้ ใน การเกษตรอย่าง เพียงพอ	จังหวัดชัยภูมิ หรือหน่วยงาน อื่น

ที่	โครงการ	วัตถุประสงค์	เป้าหมาย (ผลผลิตของ โครงการ)	งบประมาณและที่ผ่านมา					ตัวชี้วัด(kpi)	ผลที่คาดว่าจะ ได้รับ	หน่วยงาน รับผิดชอบหลัก
				2561(บาท)	2562(บาท)	2563(บาท)	2564(บาท)	2565(บาท)			
13	ก่อสร้างฝายน้ำล้นกันลำนํ้าซี ม.1	เพื่อกักเก็บน้ำใช้ในการเกษตรอย่างเพียงพอ	1 แห่ง	-	-	-	6,000,000	6,000,000	เกษตรกรไม่น้อยกว่าร้อยละ70 มีน้ำใช้เพื่อการเกษตรอย่างเพียงพอ	ราษฎรได้รับน้ำใช้ในการเกษตรอย่างเพียงพอ	จังหวัดชัยภูมิหรือหน่วยงานอื่น
14	ก่อสร้างฝายน้ำล้นกันลำนํ้าเจา ม.1	เพื่อกักเก็บน้ำใช้ในการเกษตรอย่างเพียงพอ	1 แห่ง	-	-	-	6,000,000	6,000,000	เกษตรกรไม่น้อยกว่าร้อยละ70 มีน้ำใช้เพื่อการเกษตรอย่างเพียงพอ	ราษฎรได้รับน้ำใช้ในการเกษตรอย่างเพียงพอ	จังหวัดชัยภูมิหรือหน่วยงานอื่น
15	โครงการก่อสร้างระบบประปาหอถึงสูง	เพื่อบริหารจัดการน้ำให้เกิดประโยชน์สูงสุด	ขนาด 10 ลบ.ม. หรือระบบท่อเมนและท่อกระจายน้ำใช้ท่อ พีวีซี ชั้น 8.5 ขนาดเส้นผ่าศูนย์กลางขนาด 2 ½ นิ้ว จำนวน 1,00 ม. ตามแบบ อบต. กำหนด	-	-	-	600,000	600,000	เกษตรกรไม่น้อยกว่าร้อยละ70 มีน้ำใช้เพื่อการ อุปโภค-บริโภคอย่างเพียงพอ	ราษฎรได้รับน้ำใช้ในการเกษตรอย่างเพียงพอ	จังหวัดชัยภูมิหรือหน่วยงานอื่น
16	โครงการก่อสร้างจุดกระจายน้ำ หมู่ที่ 8	เพื่อบริหารจัดการน้ำให้เกิดประโยชน์สูงสุด	20 ไร่	-	-	-	-	25,000,000	เกษตรกรไม่น้อยกว่าร้อยละ70 มีน้ำใช้เพื่อการเกษตรอย่างเพียงพอ	ราษฎรได้รับน้ำใช้ในการเกษตรอย่างเพียงพอ	จังหวัดชัยภูมิหรือหน่วยงานอื่น

ที่	แผนงาน	หมวด	ประเภท	เป้าหมาย (ผลผลิตของครุภัณฑ์)	งบประมาณและที่ผ่านมา					หน่วยงาน รับผิดชอบ หลัก
					2561 (บาท)	2562 (บาท)	2563 (บาท)	2564 (บาท)	2565 (บาท)	
2	บริหารงานทั่วไปงาน บริหารงานคลัง	ค่าครุภัณฑ์	ครุภัณฑ์สำนักงาน	1. ตู้เก็บเอกสาร 1 ตู้	10,000	6,000	-	20,000	20,000	กองคลัง
				2. เครื่องปรับอากาศ 1 เครื่อง	-	-	28,000	-	-	กองคลัง
			ครุภัณฑ์ยานพาหนะและ ขนส่ง	3. ตามความจำเป็น และความเหมาะสม	50,000	50,000	50,000	50,000	50,000	กองคลัง
			ครุภัณฑ์ไฟฟ้าและวิทยุ	4. ตามความจำเป็น และความเหมาะสม	20,000	20,000	20,000	20,000	20,000	กองคลัง
			ครุภัณฑ์โฆษณาและเผยแพร่	5. ตามความจำเป็น และความเหมาะสม	10,000	10,000	10,000	10,000	10,000	กองคลัง
			ครุภัณฑ์คอมพิวเตอร์	6. เครื่องพิมพ์แบบฉีด หมึก 1 เครื่อง	4,300	-	-	25,000	25,000	กองคลัง
				7. เครื่องพิมพ์ชนิด เลเซอร์หรือชนิดLED ขาวดำ 1 เครื่อง	-	2,600	-	-	-	กองคลัง
			ครุภัณฑ์งานบ้านงานครัว	8. ตามความจำเป็น และความเหมาะสม	20,000	20,000	20,000	20,000	20,000	กองคลัง

ที่	แผนงาน	หมวด	ประเภท	เป้าหมาย (ผลผลิตของครุภัณฑ์)	งบประมาณและที่ผ่านมา					หน่วยงาน รับผิดชอบ หลัก
					2561 (บาท)	2562 (บาท)	2563 (บาท)	2564 (บาท)	2565 (บาท)	
3	การรักษาความสงบ ภายใน	ค่าครุภัณฑ์	ครุภัณฑ์สำนักงาน	1. โต๊ะทำงานพร้อม เก้าอี้ 1 ชุด	-	-	-	5,000	-	สำนักปลัด
				2. ตู้เก็บเอกสาร 1 ตู้	-	-	-	3,000	-	สำนักปลัด
			ครุภัณฑ์ยานพาหนะและ ขนส่ง	3. รถยนต์กู้ชีพ-กู้ภัย 1 คัน พร้อมอุปกรณ์	50,000	50,000	50,000	50,000	1,500,000	สำนักปลัด
			ครุภัณฑ์ไฟฟ้าและวิทยุ	4. เครื่องรับส่งวิทยุ 5 เครื่อง	20,000	20,000	20,000	60,000	20,000	สำนักปลัด
			ครุภัณฑ์โฆษณาและเผยแพร่	5. ตามความจำเป็น และความเหมาะสม	20,000	20,000	20,000	20,000	20,000	สำนักปลัด
			ครุภัณฑ์เครื่องดับเพลิง	6. ตามความจำเป็น และความเหมาะสม	100,000	100,000	100,000	100,000	100,000	สำนักปลัด
			ครุภัณฑ์คอมพิวเตอร์	7. ตามความจำเป็น และความเหมาะสม	25,000	25,000	25,000	25,000	25,000	สำนักปลัด
			ครุภัณฑ์อื่นๆ							

ที่	แผนงาน	หมวด	ประเภท	เป้าหมาย (ผลผลิตของ ครุภัณฑ์)	งบประมาณและที่ผ่านมา					หน่วยงาน รับผิดชอบ หลัก
					2561 (บาท)	2562 (บาท)	2563 (บาท)	2564 (บาท)	2564 (บาท)	
4	การศึกษา	ค่าครุภัณฑ์	ครุภัณฑ์สำนักงาน	1. ตามความจำเป็น และความเหมาะสม	50,000	50,000	50,000	50,000	50,000	การศึกษา
			ครุภัณฑ์ยานพาหนะและขนส่ง	2. ตามความจำเป็น และความเหมาะสม	200,000	200,000	200,000	200,000	200,000	การศึกษา
			ครุภัณฑ์การศึกษา	3. ตามความจำเป็น และความเหมาะสม	100,000	100,000	100,000	100,000	100,000	การศึกษา
			ครุภัณฑ์โฆษณาและเผยแพร่	4. โทรทัศน์ แอ อี ดี 1 เครื่อง	13,000	20,000	20,000	20,000	20,000	การศึกษา
				5. เครื่องเล่น CD DVD 1 เครื่อง	5,000	-	-	-	-	การศึกษา
			ครุภัณฑ์งานบ้านงานครัว	6. ตามความจำเป็น และความเหมาะสม	20,000	20,000	20,000	20,000	20,000	การศึกษา
			ครุภัณฑ์คอมพิวเตอร์	8. เครื่องพิมพ์แบบ ฉีดหมึก 1 เครื่อง	5,000	50,000	-	50,000	50,000	การศึกษา
				9. เครื่องพิมพ์แบบ ฉีดหมึก 2 เครื่อง	-	-	8,600	-	-	การศึกษา
			ครุภัณฑ์ดนตรีและนาฏศิลป์	10. ตามความ เหมาะสม	100,000	100,000	100,000	100,000	100,000	การศึกษา

ที่	แผนงาน	หมวด	ประเภท	เป้าหมาย (ผลผลิตของ ครุภัณฑ์)	งบประมาณและที่ผ่านมา					หน่วยงาน รับผิดชอบ หลัก
					2561 (บาท)	2562 (บาท)	2563 (บาท)	2564 (บาท)	2564 (บาท)	
5	สาธารณสุข	ค่าครุภัณฑ์	ครุภัณฑ์สำนักงาน	1. ตามความจำเป็น และความเหมาะสม	30,000	30,000	30,000	30,000	30,000	สาธารณสุข
			ครุภัณฑ์ยานพาหนะและขนส่ง	2. ตามความจำเป็น และความเหมาะสม	50,000	50,000	50,000	50,000	50,000	สาธารณสุข
			ครุภัณฑ์โฆษณาและเผยแพร่	3. ตามความจำเป็น และความเหมาะสม	10,000	10,000	10,000	10,000	10,000	สาธารณสุข
			ครุภัณฑ์วิทยาศาสตร์หรือ การแพทย์	4. ตามความจำเป็น และความเหมาะสม	100,000	100,000	100,000	100,000	100,000	สาธารณสุข
			ครุภัณฑ์คอมพิวเตอร์	5. ตามความจำเป็น และความเหมาะสม	25,000	25,000	25,000	25,000	25,000	สาธารณสุข
			ครุภัณฑ์อื่นๆ							

ที่	แผนงาน	หมวด	ประเภท	เป้าหมาย (ผลผลิตของ ครุภัณฑ์)	งบประมาณและที่ผ่านมา					หน่วยงาน รับผิดชอบหลัก
					2561 (บาท)	2562 (บาท)	2563 (บาท)	2564 (บาท)	2565 (บาท)	
6	สังคมสงเคราะห์	ค่าครุภัณฑ์	ครุภัณฑ์สำนักงาน	1. คอมพิวเตอร์ โน้ตบุ๊ก 1 เครื่อง	-	-	-	21,000	-	กองสวัสดิการฯ
			ครุภัณฑ์ยานพาหนะและขนส่ง	2. ตามความจำเป็น และความเหมาะสม	50,000	50,000	50,000	50,000	50,000	กองสวัสดิการฯ
			ครุภัณฑ์โฆษณาและเผยแพร่	3. ตามความจำเป็น และความเหมาะสม	20,000	20,000	20,000	20,000	20,000	กองสวัสดิการฯ
			ครุภัณฑ์คอมพิวเตอร์	4. ตามความจำเป็น และความเหมาะสม	25,000	25,000	25,000	25,000	25,000	กองสวัสดิการฯ
			ครุภัณฑ์อื่นๆ							

ที่	แผนงาน	หมวด	ประเภท	เป้าหมาย (ผลผลิตของครุภัณฑ์)	งบประมาณและที่ผ่านมา					หน่วยงาน รับผิดชอบ หลัก
					2561 (บาท)	2562 (บาท)	2563 (บาท)	2564 (บาท)	2565 (บาท)	
7	เคหะและชุมชน	ค่าครุภัณฑ์	ครุภัณฑ์สำนักงาน	1. ตู้เก็บเอกสาร 2 หลัง	10,000	20,000	20,000	20,000	20,000	กองช่าง
			ครุภัณฑ์ยานพาหนะ และขนส่ง	2. รถบรรทุกติดตั้งเครนไฮดรอลิก 1 คัน	-	-	2,300,000	-	-	กองช่าง
				3. รถไถ 1 คัน	-	-	-	-	800,000	กองช่าง
				4. รถกระเช้าซ่อมไฟฟ้า 1 คัน	-	-	-	-	700,000	กองช่าง
				5. แขนรถขุดดินตะขាប់ทั้งชุด (แบบแขนสั้นประกอบด้วย อาร์ม นูม บั๊งก์)	-	-	-	-	1,000,000	กองช่าง
				6. รถบรรทุก 1 คัน	-	-	-	-	3,500,000	กองช่าง
				7. รถเทรนเลอร์ 1 คัน	-	-	-	-	3,000,000	กองช่าง
				ครุภัณฑ์โฆษณาและ เผยแพร่	8. ตามความจำเป็นและความ เหมาะสม	20,000	20,000	20,000	20,000	20,000
			ครุภัณฑ์โรงงาน	9. ตามความจำเป็นและความ เหมาะสม	200,000	200,000	200,000	200,000	200,000	กองช่าง
			ครุภัณฑ์คอมพิวเตอร์	10. คอมพิวเตอร์ 1 เครื่อง	16,000	-	25,000	25,000	25,000	กองช่าง
				11. เครื่องพิมพ์แบบฉีดหมึก พร้อมติดตั้งถังหมึก 1 เครื่อง	4,300	-	-	-	-	กองช่าง
				12. เครื่องพิมพ์แบบฉีดหมึก 1 เครื่อง	7,900	-	-	-	-	กองช่าง
				13. เครื่องสำรองไฟ 1 เครื่อง	-	2,500	-	-	-	กองช่าง
			ครุภัณฑ์ก่อสร้าง	14. เครื่องเจาะคอนกรีต	-	-	75,000	-	-	กองช่าง
				15. แบบหล่อคอนกรีต	-	-	8,000	-	-	กองช่าง
			ครุภัณฑ์สำรวจ	16. เทปวัดระยะทาง 1 ม้วน	6,000	-	-	-	-	กองช่าง

ที่	แผนงาน	หมวด	ประเภท	เป้าหมาย (ผลผลิตของ ครุภัณฑ์)	งบประมาณและที่ผ่านมา					หน่วยงาน รับผิดชอบ หลัก
					2561 (บาท)	2562 (บาท)	2563 (บาท)	2564 (บาท)	2565 (บาท)	
8	สร้างความเข้มแข็งของ ชุมชน	ค่าครุภัณฑ์	ครุภัณฑ์สำนักงาน	1. ตามความ จำเป็นและความ เหมาะสม	20,000	20,000	20,000	20,000	20,000	กอง สวัสดิการ สังคมฯ
			ครุภัณฑ์ยานพาหนะและ ขนส่ง	2. ตามความ จำเป็นและความ เหมาะสม	50,000	50,000	50,000	50,000	50,000	กอง สวัสดิการ สังคมฯ
			ครุภัณฑ์โฆษณาและ เผยแพร่	3. ตามความ จำเป็นและความ เหมาะสม	20,000	20,000	20,000	20,000	20,000	กอง สวัสดิการ สังคมฯ
			ครุภัณฑ์คอมพิวเตอร์	4. ตามความ จำเป็นและความ เหมาะสม	30,000	30,000	30,000	30,000	30,000	กอง สวัสดิการ สังคมฯ
			ครุภัณฑ์อื่นๆ							

ที่	แผนงาน	หมวด	ประเภท	เป้าหมาย (ผลผลิตของครุภัณฑ์)	งบประมาณและที่ผ่านมา					หน่วยงาน รับผิดชอบหลัก
					2561 (บาท)	2562 (บาท)	2563 (บาท)	2564 (บาท)	2565 (บาท)	
9	การศาสนาวัฒนธรรม และนันทนาการ	ค่าครุภัณฑ์	ครุภัณฑ์สำนักงาน	1. ตามความจำเป็นและ ความเหมาะสม	20,000	20,000	20,000	20,000	20,000	กองการศึกษาฯ
			ครุภัณฑ์ยานพาหนะและ ขนส่ง	2 ตามความจำเป็นและ ความเหมาะสม	20,000	20,000	20,000	20,000	20,000	กองการศึกษาฯ
			ครุภัณฑ์โฆษณาและ เผยแพร่	3. ตามความจำเป็น และความเหมาะสม	20,000	20,000	20,000	20,000	20,000	กองการศึกษาฯ
			ครุภัณฑ์กีฬา	4. เครื่องออกกำลังกาย กลางแจ้ง พร้อมติดตั้ง	100,000	100,000	100,000	100,000	100,000	กองการศึกษาฯ
				เครื่องออกกำลังกาย กลางแจ้ง พร้อมติดตั้ง	-	-	100,000	-	-	กองการศึกษาฯ
				เครื่องออกกำลังกาย กลางแจ้ง พร้อมติดตั้ง	-	-	100,000	-	-	กองการศึกษาฯ
				เครื่องออกกำลังกาย กลางแจ้ง พร้อมติดตั้ง	-	-	50,000	-	-	กองการศึกษาฯ
				เครื่องออกกำลังกาย กลางแจ้ง พร้อมติดตั้ง	-	-	50,000	-	-	กองการศึกษาฯ
ครุภัณฑ์คอมพิวเตอร์	5. ตามความจำเป็น และความเหมาะสม	30,000	30,000	30,000	30,000	30,000	กองการศึกษาฯ			
ครุภัณฑ์อื่นๆ										

ที่	แผนงาน	หมวด	ประเภท	เป้าหมาย (ผลผลิตของ ครุภัณฑ์)	งบประมาณและที่ผ่านมา					หน่วยงาน รับผิดชอบ หลัก
					2561 (บาท)	2562 (บาท)	2563 (บาท)	2564 (บาท)	2565 (บาท)	
10	อุตสาหกรรมการโยธา	ค่าครุภัณฑ์	ครุภัณฑ์สำนักงาน	1. ตามความจำเป็น และความเหมาะสม	20,000	20,000	20,000	20,000	20,000	กองช่าง
			ครุภัณฑ์ยานพาหนะและขนส่ง	2. ตามความจำเป็น และความเหมาะสม	100,000	100,000	100,000	100,000	100,000	กองช่าง
			ครุภัณฑ์โรงงาน	3. ตามความจำเป็น และความเหมาะสม	100,000	100,000	100,000	100,000	100,000	กองช่าง
			ครุภัณฑ์โฆษณาและเผยแพร่	4. ตามความจำเป็น และความเหมาะสม	20,000	20,000	20,000	20,000	20,000	กองช่าง
			ครุภัณฑ์สำรวจ	5. ตามความจำเป็น และความเหมาะสม	100,000	100,000	100,000	100,000	100,000	กองช่าง
			ครุภัณฑ์คอมพิวเตอร์	6. ตามความจำเป็น และความเหมาะสม	30,000	30,000	30,000	30,000	30,000	กองช่าง
			ครุภัณฑ์อื่นๆ							

ที่	แผนงาน	หมวด	ประเภท	เป้าหมาย (ผลผลิตของ ครุภัณฑ์)	งบประมาณและที่ผ่านมา					หน่วยงาน รับผิดชอบ หลัก
					2561 (บาท)	2562 (บาท)	2563 (บาท)	2564 (บาท)	2565 (บาท)	
11	การเกษตร	ค่าครุภัณฑ์	ครุภัณฑ์สำนักงาน	1. ตามความจำเป็น และความเหมาะสม	20,000	20,000	20,000	20,000	20,000	กองส่งเสริม การเกษตรฯ
			ครุภัณฑ์ยานพาหนะและขนส่ง	2. ตามความจำเป็น และความเหมาะสม	50,000	50,000	50,000	50,000	50,000	กองส่งเสริม การเกษตรฯ
			ครุภัณฑ์การเกษตร	3. ตามความจำเป็น และความเหมาะสม	200,000	200,000	200,000	200,000	200,000	กองส่งเสริม การเกษตรฯ
			ครุภัณฑ์โฆษณาและเผยแพร่	4. ตามความจำเป็น และความเหมาะสม	20,000	20,000	20,000	20,000	20,000	กองส่งเสริม การเกษตรฯ
			ครุภัณฑ์สำรวจ	5. ตามความจำเป็น และความเหมาะสม	100,000	100,000	100,000	100,000	100,000	กองส่งเสริม การเกษตรฯ
			ครุภัณฑ์คอมพิวเตอร์	6. ตามความจำเป็น และความเหมาะสม	25,000	25,000	25,000	25,000	25,000	กองส่งเสริม การเกษตรฯ
			ครุภัณฑ์อื่นๆ							

ส่วนที่ 4

การติดตามและประเมินผล

1. การติดตามและประเมินผลยุทธศาสตร์

แนวทางการพิจารณาการติดตามและประเมินผลแผนพัฒนาท้องถิ่นตามระเบียบกระทรวงมหาดไทยว่าด้วยการจัดทำแผนพัฒนาขององค์กรปกครองส่วนท้องถิ่น พ.ศ. 2548 แก้ไขเพิ่มเติมถึงฉบับที่ 2 พ.ศ. 2559 เป็นแบบที่กำหนดให้คณะกรรมการติดตามและประเมินผลแผนพัฒนาท้องถิ่น ดำเนินการให้คะแนนตามเกณฑ์ที่กำหนดไว้ ซึ่งเป็นส่วนหนึ่งของการติดตามและประเมินผลแผนพัฒนาโดยดำเนินการให้แล้วเสร็จภายในหกสิบวัน นับแต่วันที่ประกาศใช้งบประมาณรายจ่ายมีรายละเอียดดังนี้

1.แนวทางการพิจารณาการติดตามและประเมินผลยุทธศาสตร์เพื่อความสอดคล้องแผนพัฒนาท้องถิ่นสี่ปีประกอบด้วย

1.1 ข้อมูลสภาพทั่วไปและข้อมูลพื้นฐานขององค์กรปกครองส่วนท้องถิ่น 20 คะแนน

1.2 การวิเคราะห์สถานการณ์และศักยภาพ 15 คะแนน

1.3 ยุทธศาสตร์ 65 คะแนน ประกอบด้วย

- (1) ยุทธศาสตร์ขององค์กรปกครองส่วนท้องถิ่น 10 คะแนน
- (2) ยุทธศาสตร์ขององค์กรปกครองส่วนท้องถิ่นในเขตจังหวัด 10 คะแนน
- (3) ยุทธศาสตร์จังหวัด 10 คะแนน
- (4) วิสัยทัศน์ 5 คะแนน
- (5) กลยุทธ์ 5 คะแนน
- (6) เป้าประสงค์ของแต่ละประเด็นกลยุทธ์ 5 คะแนน
- (7) จุดยืนทางยุทธศาสตร์ 5 คะแนน
- (8) แผนงาน 5 คะแนน
- (9) ความเชื่อมโยงของยุทธศาสตร์ในภาพรวม 5 คะแนน
- (10) ผลผลิต/โครงการ 5 คะแนน

คะแนนรวม 100 คะแนน เกณฑ์ที่ควรได้เพื่อให้เกิดความสอดคล้องและขับเคลื่อนการพัฒนาท้องถิ่นขององค์กรปกครองส่วนท้องถิ่น ไม่ควรน้อยกว่าร้อยละ 80 (80 คะแนน)

2.การติดตามและประเมินผลโครงการ

แนวทางการพิจารณาการติดตามและประเมินผลโครงการเพื่อความสอดคล้องแผนพัฒนาท้องถิ่นสี่ปีประกอบด้วย

- 2.1 การสรุปสถานการณ์การพัฒนา 10 คะแนน
- 2.2 การประเมินผลการนำแผนพัฒนาท้องถิ่นสี่ปีไปปฏิบัติในเชิงปริมาณ 10 คะแนน
- 2.3 การประเมินผลการนำแผนพัฒนาท้องถิ่นสี่ปีไปปฏิบัติในเชิงคุณภาพ 10 คะแนน
- 2.4 ยุทธศาสตร์และแผนงาน 10 คะแนน

2.5โครงการพัฒนา 60 คะแนน ประกอบด้วย

(1)ความชัดเจนของชื่อโครงการ 5 คะแนน

(2) กำหนดวัตถุประสงค์สอดคล้องกับโครงการ 5 คะแนน

(3) เป้าหมาย (ผลผลิตของโครงการ) มีความชัดเจนนำไปสู่การตั้งงบประมาณได้ถูกต้อง 5
คะแนน

(4) โครงการมีความสอดคล้องกับแผนยุทธศาสตร์ชาติ 20 ปี 5 คะแนน

(5) เป้าหมาย (ผลผลิตของโครงการ) มีความสอดคล้องกับแผนพัฒนาเศรษฐกิจและสังคม
แห่งชาติ ฉบับที่ 12 5 คะแนน

(6) โครงการมีความสอดคล้องกับ Thailand 4.0 5 คะแนน

(7) โครงการสอดคล้องกับยุทธศาสตร์จังหวัด 5 คะแนน

(8) โครงการแก้ไขปัญหาความยากจนหรือการเสริมสร้างให้ประเทศชาติมั่นคง มั่งคั่ง ยั่งยืน
ภายใต้หลักประชารัฐ 5 คะแนน

(9) งบประมาณ มีความสอดคล้องกับเป้าหมาย (ผลผลิตของโครงการ) 5 คะแนน

(10) มีการประมาณการราคาถูกต้องตามหลักวิธีการงบประมาณ 5 คะแนน

(11) มีการกำหนดตัวชี้วัด (KPI) และสอดคล้องกับวัตถุประสงค์และผลที่คาดว่าจะได้รับ
5 คะแนน

(12) ผลที่คาดว่าจะได้รับ สอดคล้องกับวัตถุประสงค์ 5 คะแนน

คะแนนรวม 100 คะแนน เกณฑ์ที่ควรได้เพื่อให้เกิดความสอดคล้องและขับเคลื่อนการ

พัฒนาท้องถิ่นขององค์กรปกครองส่วนท้องถิ่น ไม่ควรน้อยกว่าร้อยละ 80 (80 คะแนน)

3.แนวทางการพิจารณาการติดตามและประเมินผลยุทธศาสตร์เพื่อความสอดคล้องแผนพัฒนา ท้องถิ่นสี่ปี

1. ข้อมูลสภาพทั่วไปและข้อมูลพื้นฐานขององค์กรปกครองส่วนท้องถิ่น 20

2. การวิเคราะห์สถานการณ์และศักยภาพ 15

3. ยุทธศาสตร์ ประกอบด้วย 65

3.1 ยุทธศาสตร์ขององค์กรปกครองส่วนท้องถิ่น(10)

3.2 ยุทธศาสตร์ขององค์กรปกครองส่วนท้องถิ่นในเขตจังหวัด(10)

3.3 ยุทธศาสตร์จังหวัด (10)

3.4 วิสัยทัศน์ (5)

3.5 กลยุทธ์ (5)

3.6 เป้าประสงค์ของแต่ละประเด็นกลยุทธ์ (5)

3.7 จุดยืนทางยุทธศาสตร์ (5)

3.8 แผนงาน (5)

3.9 ความเชื่อมโยงของยุทธศาสตร์ในภาพรวม (5)

3.10 ผลผลิต/โครงการ (5)รวม 100 คะแนน

3. สรุปผลการพัฒนาท้องถิ่นในภาพรวม

3.1 การวัดผลในเชิงปริมาณและเชิงคุณภาพ

ข้อ 30(5) ของระเบียบกระทรวงมหาดไทยว่าด้วยการจัดทำแผนพัฒนาขององค์กรปกครองส่วนท้องถิ่น พ.ศ. ๒๕๔๘ ฉบับที่ 2 พ.ศ. 2559 กำหนดว่า ผู้บริหารท้องถิ่นเสนอผลการติดตามและประเมินผลต่อสภาท้องถิ่น และคณะกรรมการพัฒนาท้องถิ่น พร้อมทั้งประกาศผลการติดตามและประเมินผลแผนพัฒนาให้ประชาชนในท้องถิ่นทราบในที่เปิดเผยภายในสิบห้าวันนับแต่วันที่ผู้บริหารท้องถิ่นเสนอผลการติดตามและประเมินผลดังกล่าว และต้องปิดประกาศโดยเปิดเผยไม่น้อยกว่าสามสิบวัน โดยอย่างน้อยปีละสองครั้งภายในเดือนเมษายนและภายในเดือนตุลาคมของทุกปีและ ข้อ 29 (3) กำหนดว่า ให้องค์กรปกครองส่วนท้องถิ่นรายงานผลและเสนอความเห็นซึ่งได้จากการติดตามและประเมินผลแผนพัฒนาต่อผู้บริหารท้องถิ่น เพื่อให้ผู้บริหารท้องถิ่นเสนอต่อสภาท้องถิ่น และคณะกรรมการพัฒนาท้องถิ่น พร้อมทั้งประกาศผลการติดตามและประเมินผลแผนพัฒนาให้ประชาชนในท้องถิ่นทราบในที่เปิดเผยภายในสิบห้าวัน นับแต่วันรายงานผลและเสนอความเห็นดังกล่าวและต้องปิดประกาศไว้เป็นระยะเวลาไม่น้อยกว่าสามสิบวัน โดยอย่างน้อยปีละสองครั้งภายในเดือนเมษายนและภายในเดือนตุลาคมของทุกปี โดยใช้รูปแบบเชิงพรรณนา ซึ่งสามารถแสดงได้ทั้งการอธิบายเชิงสถิติ รูปภาพ กราฟ ข้อมูลต่าง ๆ จาก

3.1 ใช้แบบสำหรับการติดตามและประเมินผลเชิงปริมาณและคุณภาพ

(1) แบบตัวบ่งชี้การปฏิบัติงาน (Performance Indicators)

(2) แบบบัตรคะแนน (Scorecard Model) แบบบัตรคะแนน หรือ Scorecard Model ของ Kaplan & Norton

(3) แบบมุ่งวัดผลสัมฤทธิ์ (Result Framework Model (RF))

(4) แบบเชิงเหตุผล (Logical Model) ตัวแบบเชิงเหตุผล หรือ Logical Model

(5) แบบวัดกระบวนการปฏิบัติงาน (Process Performance Measurement System (PPMS)) ระบบการวัดกระบวนการปฏิบัติงานหรือ PPMS

(6) แบบการประเมินโดยใช้วิธีการแก้ปัญหาหรือเรียนรู้จากปัญหาที่เกิดขึ้นหรือ Problem-Solving method

(7) แบบการประเมินแบบมีส่วนร่วม (Participatory Methods)

(8) แบบการประเมินผลกระทบ (Impact Evaluation)

(9) แบบการประเมินความเสี่ยง (Risk Assessment Model)

(10) แบบการประเมินตนเอง (Self-assessment Model) และ

(11) แบบอื่น ๆ ที่องค์กรปกครองส่วนท้องถิ่นกำหนดขึ้น ทั้งนี้ต้องอยู่ภายใต้กรอบตาม

ข้อ (1)-(10) หรือเป็นแบบผสมก็ได้

- 3.2เชิงปริมาณ (Quantity)คุณภาพ(Quality)ผลที่ได้จริง ๆ คืออะไร ค่าใช้จ่าย (Cost) เวลา (Time) เป็นไปตามที่กำหนดไว้หรือไม่
- 3.3ประชาชนได้ประโยชน์อย่างไรหรือราชการได้ประโยชน์อย่างไร
- 3.4วัดผลนั้นได้จริงหรือไม่ หรือวัดได้เท่าไร (Key Performance Indicators : KPIs)
- 3.5ผลกระทบ (Impact)

4. ข้อเสนอแนะในการจัดแผนพัฒนาท้องถิ่นในอนาคต

- 4.1 ผลกระทบนำไปสู่อนาคต
(เช่น จะทำ สนับสนุน ส่งเสริม ป้องกัน อย่างไร)
- 4.2 ข้อสังเกต ข้อเสนอแนะ ผลจากการพัฒนา
(รวมถึงองค์ประกอบสำคัญของข้อมูลเพื่อนำไปสู่ข้อเสนอแนะ)